



Die niedersächsischen allgemein bildenden Schulen in Zahlen

Stand: Schuljahr 2008/2009



Niedersachsen

Einführung

Mit den zum Schuljahresbeginn 2003/2004 geschaffenen 2.500 **zusätzlichen Lehrerstellen**, davon 1.500 an den allgemein bildenden Schulen, haben die Landesregierung und die sie tragenden Fraktionen von CDU und FDP die Rahmenbedingungen für die Schülerinnen und Schüler an unseren Schulen nachhaltig verbessert. Trotz der bereits zurückgehenden Schülerzahlen wurde auch 2008 die Zahl der Lehrkräfte weiter erhöht: zum Stichtag 04.09.2008 war sie mit 68.481 hauptamtlichen und hauptberuflichen Lehrkräften so hoch wie nie zuvor (S. 1). Weiterhin liegt die Zahl der je Schülerin bzw. Schüler erteilten Unterrichtsstunden durchgehend über dem Niveau von 2002 und erreicht 2008 mit 1,484 (S. 11) den besten Wert seit 1970.

Mit der vorliegenden **Neuaufgabe** der Broschüre „Die niedersächsischen allgemein bildenden Schulen in Zahlen“ werden die Vergleichswerte und Zahlen **zum Stichtag 04.09.2008** (Schuljahr 2008/2009) für die öffentlichen sowie die von freien Trägern betriebenen allgemein bildenden Schulen fortgeschrieben.

Diese **Einführung** stellt die Schwerpunkte der Datensammlungen der einzelnen Kapitel vor und **verfolgt** damit auch das **Ziel**, interessierten **Nutzern das schnellere Auffinden gesuchter Informationen** zu ermöglichen.

Die Übersichten in **Kapitel 1** (Seiten 1 bis 10) orientieren allgemein über die Schüler-, Klassen- und Lehrerzahlen und deren Relationen, auch im Vergleich zu den anderen Bundesländern. In **Kapitel 2** (ab S. 11) sind die Entwicklung und die Relationen der Schul-, Schüler-, Klassen- und Lehrerdaten seit 1970 sowie weitere Zeitreihen und spezielle statistische Darstellungen zu bestimmten Sachthemen zu finden.

Die Gesamtzahl der **Schülerinnen und Schüler** beträgt zum 04.09.2008 an den allgemein bildenden Schulen 954.410 und ist damit um weitere 14.659 (-1,5%) gegenüber dem Vorjahr gesunken. Nach der derzeitigen **Schülerprognose** werden im Jahr 2010 rd. 929.000, 2015 rd. 818.000 und 2020 rd. 741.000 Schülerinnen und Schüler niedersächsische allgemein bildende Schulen besuchen (S. 12).

Die **Übergangsquote der Schülerinnen und Schüler von den Grundschulen auf die Schulformen des Sekundarbereichs I** (S. 29) zeigt eine Stabilisierung beim Übergang auf die Hauptschule, einen Zuwachs an den Realschulen und einen Rückgang beim Übergang an die Gymnasien. 2008 wurde für die Gymnasien ein Anteil von 42,1% (Vorjahr 44,0%), für die Realschulen von 39,0% (37,5%), für die Hauptschulen von 13,2% (13,2%), für die IGS von 5,0% (4,7%) und für die Freien Waldorfschulen von 0,7% (0,6%) in den Eingangsklassen ermittelt.

Der Anteil der Schülerinnen und Schüler im 11. Schuljahrgang der **gymnasialen Oberstufe** ist im Jahr 2008 auf nunmehr 33,2% des Altersjahrgangs gestiegen (S. 30). 2012 werden über 40% erwartet.

Die **sonderpädagogische Förderung** im Rahmen Regionaler Konzepte wurde 2008 weiter ausgebaut. Für die sonderpädagogische Grundversorgung wurde der Umfang der bereitgestellten Stunden erneut auf nun 8.866 Stunden deutlich erhöht, für den Mobilen Dienst auf 2.084 Stunden (S. 32). Für die **Hochbegabtenförderung** werden nunmehr 2.194 Stunden und damit mehr als doppelt so viel wie im Jahr 2003 bereitgestellt (S. 33).

Der Anteil der Schülerinnen und Schüler, die an einem **Ganztagsangebot** teilnehmen, ist weiter auf 20,5% (Vorjahr 19,1%) angestiegen und hat sich damit gegenüber 2002 mehr als verdreifacht (S. 34). An der Hauptschule können inzwischen 39,3% (36,9%) der Schülerinnen und Schüler an Ganztagsangeboten teilnehmen.

Der Anteil der **Abiturientinnen und Abiturienten** der allgemein bildenden und der berufsbildenden Schulen ist zum Ende des Schuljahres 2007/2008 auf 27,7% (Vorjahr 30,0%) gesunken (S. 43), wird aber in den nächsten Jahren wieder steigen (Bundesvergleich Vorjahr 2007: S. 6).

Der Anteil der **Schülerinnen und Schüler ohne Hauptschulabschluss** aus den allgemein bildenden Schulen ohne Förderschulen ist erneut zurückgegangen, und zwar auf 3,2% (Vorjahr 3,5%, S. 43). Die Quote der Abgänger aus den Förderschulen mit weniger als einem Hauptschulabschluss liegt bei 4,2% (4,0%). Bezugsgröße ist der Altersjahrgang.

Bei den **Lehrkräften** ist die stärkste **Altersgruppe** mit 23,9% die der 55- bis unter 60-jährigen, die in ca. 5 bis 10 Jahren pensioniert wird. Die durchschnittliche Jahrgangsstärke dieser Altersgruppe liegt bei rd. 3.275 (S. 49 und 50). Das Durchschnittsalter der Lehrkräfte beträgt zum Stichtag 47,7 Jahre.

Der **Anteil der Frauen** bei den Lehrkräften beträgt jetzt mit 67,9% (67,3%) mehr als zwei Drittel (S. 51). Bei den Funktionsstellen stieg der Anteil der weiblichen Lehrkräfte um 0,5 Prozentpunkte weiter auf 47,6% (S. 53).

Entsprechend dem gestiegenen Bedarf an neuen Lehrkräften wurde, bezogen auf 2002, die Zahl der **Auszubildenden im Vorbereitungsdienst** bis 2009 um fast 35% gesteigert (S.58). Für das Lehramt an Gymnasien ist eine weitere Anhebung im Jahr 2009 erfolgt.

Resultierend aus der Alterstruktur der Lehrkräfte steigt die Anzahl der Pensionierungen bereits an. Im Jahr 2008 wurden alle frei werdenden Lehrerstellen wieder verwendet. Die Zahl der **Einstellungen in den Schuldienst** an öffentlichen allgemein bildenden Schulen ist auf 3.374 Lehrkräfte gestiegen. 2009 werden voraussichtlich ca. 3500 Lehrkräfte eingestellt.

Bei der Bewertung der Statistiken ist es wichtig, die Fußnoten in den einzelnen Tabellen zu beachten: sie liefern Hinweise über das Zustandekommen und die Bedeutung der einzelnen Zahlenwerte. In diesem Sinne sind auch die Erläuterungen auf Seite III zu verstehen.

Inhaltsverzeichnis

	Seite
1. <u>Übersichten</u>	
1.1 Überblick über die Ergebnisse der Schulstatistik	
1.1.1 Schulen insgesamt	1
1.1.2 Schulen insgesamt nach Bezirken	2
1.1.3 - öffentliche Schulen und Schulen in freier Trägerschaft	3
1.2.1 - Schülerinnen und Schüler - nach Rechtsform und Bezirken	4
1.2.2 - Lehrkräfte nach Bezirken und Rechtsform	5
1.3 Schulabsolventinnen und Schulabsolventen mit Hochschul- und Fachhochschulreife in den Bundesländern	6
1.4 Relationen an den allgemein bildenden Schulen in den Bundesländern im Schuljahr 2007/08	
1.4.1 - Durchschnittliche Klassenfrequenz	7
1.4.2 - Schüler-Lehrer-Relation	8
1.4.3 - Erteilte Unterrichtsstunden je Schüler	9
1.5 Schüler, Klassen, Lehrkräfte, erteilte Unterrichtsstunden und Relationen nach Schulformen und -bereichen	10
2. <u>Entwicklung der Schulen</u>	
2.1 Allgemein bildende Schulen insgesamt	
2.1.1 -Eckdaten seit 1970	11
2.1.2 -Schülerinnen und Schüler nach Schulbereichen mit Prognose bis 2020 (mit Graphik)	12
2.1.3 -Schulen nach Schulformen	13
2.2 Grund- und Hauptschulen und die mit ihnen verbundenen Schulformen bzw. Klassentypen	14
2.3 Grundschulen	15
2.4 Orientierungsstufen	16
2.5 Hauptschulen	17
2.6 Realschulen	18
2.7 Gymnasien	19
2.8 Abendgymnasien und Kollegs	20
2.9 Kooperative Gesamtschulen und Integrierte Gesamtschulen	21
2.10 Freie Waldorfschulen	22
2.11 Förderschulen Schwerpunkt Lernen	23
2.12 Sonstige Förderschulen	24
2.13 Schülerinnen und Schüler in Förderschulklassen nach Art der Schwerpunkte	25
2.14 Gesamtzahl der Schülerinnen und Schüler und der Lehrkräfte an allgemein bildenden und berufsbildenden Schulen	26
3. <u>Bevölkerung</u>	
3.1 - Wohnbevölkerung im Alter von 0 bis unter 21 Jahren 2007 und 2008, darunter Ausländer	27
3.2 - Lebendgeborene (mit Graphik)	28
4. <u>Strukturmerkmale</u>	
4.1 Verteilung der Schülerinnen und Schüler in Eingangsklassen Sek. I auf die Schulformen und nach Bezirken	29
4.2.1 Anteil der Schülerinnen und Schüler im 11. Schuljahrgang nach Schulformen	30
4.2.2 Schülerinnen und Schüler im 11. Schuljahrgang des Gymnasiums	30
4.2.3 Verteilung der Schülerinnen und Schüler auf die Schulformen und Schuljahrgänge	31
4.3 Sonderpädagogische Förderung	32
4.3.1 - Integrationsklassen und Mobile Dienste	32
4.3.2 - Sonderpädagogische Grundversorgung und Sprachsonderunterricht an Grundschulen	32
4.3.3 - Krankenhaus- und Hausunterricht, Sportförderunterricht	32
4.4 Hochbegabungsförderung und besondere Fördermaßnahmen	33
4.5 Ganztägig betreute Schülerinnen und Schüler in Ganztagschulen	34
4.6 Schülerinnen und Schüler nach Geschlecht, Schulform und Schuljahrgängen mit Quoten	35
4.7 Zugänglichkeit der öffentlichen Schulen nach Schulform und Schuljahrgängen	36
5. <u>Ausländische Schülerinnen und Schüler</u>	37

6.	<u>Religionsunterricht</u>	
6.1	Zugehörigkeit zu einer Religionsgemeinschaft und Teilnahme am Religionsunterricht	38
6.2	Teilnahme am Religionsunterricht - nach Schulformen/Konfession und Regierungsbezirken	39
7.	<u>Fremdsprachenunterricht</u>	40
8.	<u>Qualifikationsphase der gymnasialen Oberstufe</u>	41
9.	<u>Abschlüsse</u>	
9.1	Schüler nach Abschlüssen nach Art, Schulform, Geschlecht, darunter Ausländer	42
9.2	Abgänge und Abschlüsse nach Art	43
10.	<u>Klassenfrequenzen</u>	
10.1	Durchschnittliche Klassenfrequenzen	44
10.2	Streuung der Klassenfrequenzen	45
11.	<u>Wiederholende und Schulformwechsler</u>	
11.1	Wiederholende	46
11.2	Schulformwechsler	47
12.	<u>Lehrkräfte</u>	
12.1	Lehrkräfte nach Lehramt und Ausbildung	48
12.2	Lehrkräfte nach Alter und Geschlecht	
12.2.1	- nach Schulformen	49
12.2.2	- Entwicklung (mit Graphik)	50
12.3	Lehrkräfte nach Rechtsverhältnis und Beschäftigungsumfang	
12.3.1	- nach Schulformen	51
12.3.2	- nach Entwicklung	52
12.3.3	Lehrkräfte nach Beschäftigungsumfang und Geschlecht, darunter mit Funktionsstellen	53
12.4	Lehrkräfte nach Lehramt und Lehrbefähigung (Fächer)	54
12.5	Ausländische Lehrkräfte	55
12.6	Lehrkräfte mit Ermäßigungs- und Anrechnungsstunden	56
12.7	Lehrkräfte mit besonderen Unterrichtsstunden, herabgesetzter Stundenzahl, abwesende und beurlaubte Lehrkräfte	57
13.	<u>Vorbereitungsdienst</u>	
13.1	Anwärterinnen/Anwärter und Referendarinnen/Referendare nach Lehramt und Geschlecht	
13.1.1	- Entwicklung	58
13.1.2	- Erfolgreich abgelegte Prüfungen	58
13.1.3	- Nach Ausbildungshalbjahren	58
13.2	Erfolgreich abgelegte Prüfungen nach Lehramt und Lehrbefähigung	59
13.3	Studienanfängerinnen/Studienanfänger und -absolventinnen/-absolventen für ein Lehramt in Niedersachsen	60
14.	<u>Einstellung von Lehrkräften in den Schuldienst</u>	
14.1	Bewerberinnen und Bewerber nach Lehramt und Geschlecht	61
14.2	Einstellungen in ein Beamtenverhältnis; niedersächsische Bewerberinnen und Bewerber ohne Beschäftigung	62
15.	<u>Unterrichtsversorgung</u>	
15.1	rechnerische Unterrichtsversorgung	63
15.2	Lehrersollstunden	64
16.	<u>Übrige Mitarbeiterinnen und Mitarbeiter</u>	65
17.	<u>Ausgaben für den Schulbereich im Landeshaushalt seit 1975</u>	66
18.	<u>Finanzhilfe für die Schulen in freier Trägerschaft</u>	67

Erläuterungen

- Die Angaben beziehen sich auf die öffentlichen allgemein bildenden Schulen und die Schulen in freier Trägerschaft, sofern anderes nicht gesondert angegeben ist.
- Schulform **Gymnasium**: beinhaltet Abendgymnasium u. Kolleg, wenn diese nicht gesondert erscheinen oder etwas angemerkt ist.
- Schulform **Integrierte Gesamtschule**: beinhaltet vier Schulen mit Gesamtschulcharakter in freier Trägerschaft (4x Primarbereich und Sekundarbereich I, 2x Sekundarbereich II), die bisher auf die entsprechenden Schulformen Grundschule und Realschule aufgeteilt waren.
- **Sprachlernklasse**: kann für Schülerinnen und Schüler nichtdeutscher Herkunftssprache eingerichtet werden, wenn diese wegen erheblicher sprachlicher Schwierigkeiten dem Unterricht in der Regelklasse noch nicht folgen können
- **Einrichtung**: Zahl der Schulen, die die betroffene Schulform bzw. den Schulbereich oder den Schwerpunkt der Förderung führen
- **h/h Lehrkräfte**: Vollzeitlehrkräfte sowie Teilzeitlehrkräfte T1
- **T1-Lehrkräfte**: Teilzeitlehrkräfte, die mit mindestens der Hälfte der Regelstundenzahl beschäftigt sind
- **T2-Lehrkräfte**: Teilzeitlehrkräfte, die mit weniger als der Hälfte der Regelstundenzahl beschäftigt sind
- **Vollzeitlehrer-Einheiten (VZLE)**: Zahl der Vollzeitlehrkräfte und der in die VZLE umgerechneten Unterrichtsstunden, die von den Teilzeitlehrkräften u. den Auszubildenden eigenverantwortlich erteilt werden (Addition ihrer Stunden geteilt durch die Regelstundenzahl)
- **erteilte Stunden**: Wochenunterrichtsstunden aller Lehrkräfte und der Auszubildenden, sowie deren besondere Unterrichtsstunden, die in Tabelle 12.7 unter Nr. 1 abschließend aufgeführt sind
- **Auf- und Abrundungen**: Im Allgemeinen ist ohne Rücksicht auf die Endsumme auf- bzw. abgerundet worden. Deshalb können sich bei der Summierung von Einzelangaben geringfügige Abweichungen ergeben.

Zeichenerklärung

- = Nichts bzw. Null
- 0 = Mehr als Nichts, aber weniger als die Hälfte der kleinsten dargestellten Einheit
- . = Zahl nicht bekannt bzw. noch nicht bekannt oder Fragestellung nicht zutreffend bzw. sinnlos
- davon = Aufgliederung einer Gesamtmasse in sämtliche Teilmassen, deren Summe wieder die Gesamtmasse ergibt
- darunter = Aufgliederung einzelner Teilmassen

Diese Broschüre ist auch im Internet unter www.mk.niedersachsen.de - Service - Statistik abgebildet.

Niedersächsisches Kultusministerium
Referat 15
Schiffgraben 12
30159 Hannover;
Hannover, August 2009

Tabelle 1.1.1

Ergebnisse der Schulstatistik vom 04.09.2008 - Land Niedersachsen -
- Schulen insgesamt -

Schulform	Schule Schulbereich Schultyp	Schulen	Schul- glied.	Schülerinnen und Schüler		Klassen (bis 10. Schul- jahrgang)	h./h. Lehr- kräfte
				insg.	dar. ausländ.		
Schulkindergärten	an GS/GHS/IGS		341	3.221	473	347	274
Grundschule	nur GS-Klassen	1742 }	1833	314.897	21.097	15.283	19.857
	an FÖS/KGS/GY	(3) }					
	an GHS	67 }					
	an GHRS	21 }					
Hauptschule	nur HS-Klassen	170 }	480	86.154	10.444	4.717	7.662
	an GHS	(67) }					
	an GHRS	(18) }					
	an HRS	224 }					
	an GY	(1) }					
Realschule	nur RS-Klassen	217 }	466	176.164	10.804	7.026	10.857
	an GHRS	(21) }					
	an HRS	(224) }					
	an GY	(4) }					
Gymnasium	Sek. I		259	159.524	4.875	5.622	9.618
	Sek. II		250	96.675	2.921	981	7.498
	Gy insg.	259		256.199	7.796	6.603	17.116
Abendgymnasium		5	5	843	55	.	68
Kolleg		4	4	952	33	.	90
Kooperative Gesamtschule	HS-Zweig		33	6.047	516	334	
	RS-Zweig		33	15.048	669	568	
	Gy-Zweig		33	12.818	258	490	
	Sek. I			33.913	1.443	1.392	2.333
	Sek. II		18	6.383	156	45	481
	KGS insg.	33		40.296	1.599	1.437	2.814
Integrierte Gesamtschule	Primar		6	1.097	206	51	89
	Sek. I		32	24.569	1.639	894	1.899
	Sek. II		22	6.060	297	.	492
	IGS insg.	32		31.726	2.142	945	2.480
Freie Waldorfschule	Primar		20	2.358	14	87	132
	Sek. I		18	3.443	29	116	256
	Sek. II		15	1.154	17	.	108
	FWS insg.	20		6.955	60	203	496
Schulkindergärten an Fördersch.			8	91	6	10	11
Förderschule Lernen	180	188	19.828	3.420	2.013	3.174	
Fördersch. Geistige Entwicklung	49	80	6.756	745	958	1.709	
Sonstige Förderschulen	69	141	10.328	732	1.195	1.873	
Insgesamt		3.092	4.285	954.410	59.406	40.737	68.481
davon Primarbereich (ohne FÖS)		.		321.573	21.790	15.768	20.352
Sekundarbereich I		.		483.767	29.234	19.767	32.625
Sekundarbereich II		.		112.067	3.479	1.026	8.737
Förderschulen		.		37.003	4.903	4.176	6.767

Die Zahl der Schülerinnen und Schüler, der Klassen und der Lehrkräfte beziehen sich auf die Schulgliederung. Die Klammern sind bei der Zahl der Schulen mit mehreren Schulgliederungen gesetzt, die für die Summe bereits einmal gezählt wurden.

1. Übersichten
Tabelle 1.1.2

Ergebnisse der Schulstatistik vom 04.09.2008 - Land Niedersachsen -
- Schulen insgesamt nach Bezirken -

Schulform	Schule Schulbereich Schultyp	Bezirk											
		Braunschweig			Hannover			Lüneburg			Osnabrück		
		Schulen	Schulglied.	Schül.	Schulen	Schulglied.	Schül.	Schulen	Schulglied.	Schül.	Schulen	Schulglied.	Schül.
SKG	an GS/GHS/IGS		63	549		77	761		91	733		110	1.178
Grundschule	nur GS-Klassen	345			402			360			635		
	an FÖS/KGS/GY		360	58.484	(3)	422	78.692		388	71.047		663	106.674
	an GHS an GHRS	12 3			13 4			22 6			20 8		
Hauptschule	nur HS-Klassen	43			39			33			55		
	an GHS	(12)	89	15.942	(13)	93	16.556	(22)	117	19.925	(20)	181	33.731
	an GHRS	(1)			(3)			(6)			(8)		
	an HRS an GY	33			38			56			97	(1)	
Realschule	nur RS-Klassen	53			53			47			64		
	an GHRS	(3)	90	32.850	(4)	97	37.705	(6)	109	41.891	(8)	170	63.718
	an HRS an GY	(33) (1)			(38) (2)			(56)			(97) (1)		
Gymnasium	Sek. I		(57)	33.799		(67)	41.666		(57)	36.148		(78)	47.911
	Sek. II		(57)	21.774		(63)	25.690		(55)	20.281		(75)	28.930
	Gy insg.	57		55.573	67		67.356	57		56.429	78		76.841
Abendgymnasium		2	2	335	1	1	154				2	2	354
Kolleg		2	2	416	1	1	274				1	1	262
KGS	HS-Zweig		3	569		14	2.483		8	1.611		8	1.384
	RS-Zweig		3	1.212		14	6.529		8	3.988		8	3.319
	Gy-Zweig		3	1.070		14	5.474		8	3.122		8	3.152
	Sek. I			2.851			14.486			8.721			7.855
	Sek. II		(2)	682		(8)	3.179		(4)	1.110		(4)	1.412
	KGS insg.	3		3.533	14		17.665	8		9.831	8		9.267
IGS	Primar		(2)	238		(2)	507		(1)	59		(1)	293
	Sek. I		(10)	6.866		(11)	9.539		(2)	821		(9)	7.343
	Sek. II		(5)	1.378		(9)	2.893		(1)	217		(7)	1.572
	IGS insg.	10		8.482	11		12.939	2		1.097	9		9.208
FWS	Primar		(3)	392		(5)	681		(8)	875		(4)	410
	Sek. I		(3)	638		(4)	1.015		(7)	1.217		(4)	573
	Sek. II		(3)	219		(4)	403		(6)	369		(2)	163
	FWS insg.	3		1.249	5		2.099	8		2.461	4		1.146
SKG an FÖS					6	78					2	13	
Förderschule Lernen		29	29	3.533	48	50	5.262	40	41	4.008	63	68	7.025
Förderschule Geistige Entw.		9	12	1.280	19	22	1.983	13	18	1.425	8	28	2.068
Sonstige Förderschulen		16	33	2.011	17	33	3.412	8	22	1.190	28	53	3.715
Insgesamt		620	831	184.237	732	1.017	244.936	660	951	210.037	1.080	1.486	315.200

Die Zahl der Schülerinnen und Schüler, der Klassen und der Lehrkräfte beziehen sich auf die Schulgliederung.
Die Klammern sind bei der Zahl der Schulen mit mehreren Schulgliederungen gesetzt, die für die Summe bereits
bereits einmal gezählt wurden.

Tabelle 1.1.3

Ergebnisse der Schulstatistik vom 04.09.2008 - Land Niedersachsen -
- öffentliche Schulen und Schulen in freier Trägerschaft -

Schulform	Schule/ Schulbereich	öffentliche Schulen				Schulen in freier Trägerschaft					
		Schulen	Schul- glieder- ungen	Schülerinnen und Schüler		Klassen (bis 10. Schul- jg.)	Schul- len	Schul- glieder- ungen	Schülerinnen und Schüler		Klassen (bis 10. Schul- jg.)
				insg.	dar. ausländ.				insg.	dar. ausl.	
SKG	an GS/GHS/IGS		340	3.213	472	346		1	8	1	1
Grundschule	nur GS-Klassen	1727 }	1.812	313.567	21.045	15.207	15 }	21	1.330	52	76
	an FÖS/KGS/GY	(1) }					(2) }				
	an GHS	67 }									
	an GHRS	17 }					4 }				
Hauptschule	nur HS-Klassen	169 }	461	82.326	10.237	4.519	1 }	19	3.828	207	198
	an GHS	(67) }					(1) }				
	an GHRS	(17) }					17 }				
	an HRS	207 }									
	an GY	(1) }									
Realschule	nur RS-Klassen	215 }	440	167.823	10.471	6.701	2 }	26	8.341	333	325
	an GHRS	(17) }					(4) }				
	an HRS	(207) }					(17) }				
	an GY	(1) }					(3) }				
Gymnasium	Sek. I		(224)	145.236	4.656	5.091		(35)	14.288	219	531
	Sek. II		(219)	86.952	2.763	865		(31)	9.723	158	116
	Gy insg.	224		232.188	7.419	5.956	35		24.011	377	647
Abendgymnasium		5	5	843	55	.					
Kolleg		4	4	952	33	.					
KGS	HS-Zweig		(32)	5.966	512	328		(1)	81	4	6
	RS-Zweig		(32)	14.910	661	562		(1)	138	8	6
	Gy-Zweig		(32)	12.729	254	484		(1)	89	4	6
	Sek. I			33.605	1.427	1.374			308	16	18
	Sek. II		(18)	6.383	156	45					
	KGS insg.	32		39.988	1.583	1.419	1		308	16	18
IGS	Primar		(2)	527	115	23		(4)	570	91	28
	Sek. I		(28)	23.463	1.520	846		(4)	1.106	119	48
	Sek. II		(20)	5.866	294	.		(2)	194	3	.
	IGS insg.	28		29.856	1.929	869	4		1.870	213	76
Fr. Waldorfschule	Primar							(20)	2.358	14	87
	Sek. I							(18)	3.443	29	116
	Sek. II							(15)	1.154	17	.
	FWS insg.						20	20	6.955	60	203
SKG an FÖS		8	91	6	10						
Förderschule Lernen	178	182	19.654	3.417	1.978	2	6	174	3	35	
Förderschule Geistige Entwicklung	39	62	5.543	680	778	10	18	1.213	65	180	
Sonstige Förderschulen	28	94	6.979	555	764	41	47	3.349	177	431	
Insgesamt		2940	4.015	903.023	57.902	38.547	152	270	51.387	1.504	2.190
davon Primarbereich		.		317.307	21.632	15.576	.		4.266	158	192
Sekundarbereich I		.		452.453	28.311	18.531	.		31.314	923	1.236
Sekundarbereich II		.		100.996	3.301	910	.		11.071	178	116
Förderschulen		.		32.267	4.658	3.530	.		4.736	245	646

Die Zahl der Schülerinnen und Schüler, der Klassen und der Lehrkräfte beziehen sich auf die Schulgliederung.
Die Klammern sind bei der Zahl der Schulen mit mehreren Schulgliederungen gesetzt, die für die Summe bereits
bereits einmal gezählt wurden.

1. Übersichten

Tabelle 1.2.1

Ergebnisse der Schulstatistik vom 04.09.2008
Schülerinnen und Schüler nach Rechtsform und Bezirken

Schulform	Schulbereich	öffentliche Schulen				Schulen in freier Trägerschaft			
		Braun- schweig	Hanno- ver	Lüne- burg	Osna- brück	Braun- schweig	Hanno- ver	Lüne- burg	Osna- brück
Schulkindergärten an GS/GHS/IGS		541	761	733	1.178	8			
Grundschule		57.927	78.253	70.869	106.518	557	439	178	156
Hauptschule		15.448	15.795	19.925	31.158	494	761		2.573
Realschule		31.689	35.891	41.873	58.370	1.161	1.814	18	5.348
Gymnasium	Sek. I	32.093	38.457	34.641	40.045	1.706	3.209	1.507	7.866
	Sek. II	20.554	23.315	19.517	23.566	1.220	2.375	764	5.364
	Gy insg.	52.647	61.772	54.158	63.611	2.926	5.584	2.271	13.230
Abendgymnasium		335	154		354				
Kolleg		416	274		262				
Kooperative Gesamtschule	Sek. I	2.851	14.178	8.721	7.855		308		
	Sek. II	682	3.179	1.110	1.412				
	KGS insg.	3.533	17.357	9.831	9.267		308		
Integrierte Gesamtschule	Primar	167	360			71	147	59	293
	Sek. I	6.798	9.336	691	6.638	68	203	130	705
	Sek. II	1.378	2.826	217	1.445		67		127
	IGS insg.	8.343	12.522	908	8.083	139	417	189	1.125
Freie Waldorfschule	Primar					392	681	875	410
	Sek. I					638	1.015	1.217	573
	Sek. II					219	403	369	163
	FWS insg.					1.249	2.099	2.461	1.146
Schulkindergärten an Förderschulen			78	13					
Förderschule Lernen		3.533	5.232	3.984	6.905		30	24	120
Förderschule Geistige Entwicklung		1.280	1.652	836	1.775		331	589	293
Sonstige Förderschulen		1.453	2.281	744	2.501	558	1.131	446	1.214
Insgesamt		177.145	232.022	203.861	289.995	7.092	12.914	6.176	25.205
davon Primarbereich		58.635	79.374	71.602	107.696	1.028	1.267	1.112	859
Sekundarbereich I		88.879	113.657	105.851	144.066	4.067	7.310	2.872	17.065
Sekundarbereich II		23.365	29.748	20.844	27.039	1.439	2.845	1.133	5.654
Förderschulen		6.266	9.243	5.564	11.194	558	1.492	1.059	1.627

Tabelle 1.2.2

Ergebnisse der Schulstatistik vom 04.09.2008;

- hauptamtliche und hauptberufliche Lehrkräfte nach Bezirken und Rechtsform -

Schulform		Bezirk				Niedersachsen		
		Braun- schweig	Hannover	Lüneburg	Osa brück	insg.	dar. weiblich abs.	%
Grund- u. Hauptschule (einschl. mit HS verbund. RS)	öff.	5.701	7.190	7.364	11.390	31.645	24.954	78,9
	fr.Tr.	148	204	14	550	916	583	63,6
	insg.	5.849	7.394	7.378	11.940	32.561	25.537	78,4
selbst. Realschule	öff.	1.472	1.538	1.341	1.765	6.116	3.979	65,1
	fr.Tr.	5	-	1	-	6	4	66,7
	insg.	1.477	1.538	1.342	1.765	6.122	3.983	65,1
Gymnasium	öff.	3.557	4.065	3.517	4.232	15.371	7.855	51,1
	fr.Tr.	225	421	170	881	1.697	832	49,0
	insg.	3.782	4.486	3.687	5.113	17.068	8.687	50,9
Abendgymnasium		29	16	.	28	73	35	47,9
Kolleg		44	21	.	24	89	36	40,4
KGS	öff.	243	1.224	661	664	2.792	1.624	58,2
	fr.Tr.	-	32	-	-	32	26	81,3
	insg.	243	1.256	661	664	2.824	1.650	58,4
IGS	öff.	660	980	66	600	2.306	1.250	54,2
	fr.Tr.	20	47	15	68	150	80	53,3
	insg.	680	1.027	81	668	2.456	1.330	54,2
Freie Waldorfschule		97	164	195	93	549	301	54,8
Förderschule Lernen	öff.	701	962	795	1.414	3.872	2.889	74,6
	fr.Tr.	-	-	-	50	50	32	64,0
	insg.	701	962	795	1.464	3.922	2.921	74,5
Förderschule Geistige Entwicklung	öff.	292	443	210	234	1.179	912	77,4
	fr.Tr.	-	60	125	7	192	135	70,3
	insg.	292	503	335	241	1.371	1.047	76,4
Sonstige Förderschulen	öff.	168	316	51	362	897	638	71,1
	fr.Tr.	86	188	62	213	549	328	59,7
	insg.	254	504	113	575	1.446	966	66,8
Insgesamt	öff.	12.867	16.755	14.005	20.713	64.340	44.172	68,7
	fr.Tr.	581	1.116	582	1.862	4.141	2.321	56,0
	insg.	13.448	17.871	14.587	22.575	68.481	46.493	67,9

Tabelle 1.3

Schulabsolventinnen und Schulabsolventen mit Hochschul- und Fachhochschulreife an allgemein bildenden und beruflichen Schulen sowie Studienberechtigtenquote in den Ländern; Anteile an der gleichaltrigen Wohnbevölkerung - Entlassung im Jahr 2007 -

Bundesland	Gleichaltrige Bevölkerung 31.12.2006 ¹⁾	allgemein bildende Schulen					berufsbildende Schulen					insgesamt				
		Hochschulreife		Fachhochschulreife		insgesamt	Hochschulreife		Fachhochschulreife		insgesamt	Hochschulreife		Fachhochschulreife		insgesamt
		absolut	%	absolut	%		absolut	%	absolut	%		absolut	%	absolut	%	
Baden-Württ.	127.127	30.161	23,7	314	0,2	24,0	13.272	10,4	16.032	12,6	23,1	43.433	34,2	16.346	12,9	47,0
Bayern	143.832	30.471	21,2	53	0,0	21,2	2.482	1,7	18.395	12,8	14,5	32.953	22,9	18.448	12,8	35,7
Berlin	38.420	12.870	33,5			33,5	821	2,1	3.263	8,5	10,6	13.691	35,6	3.263	8,5	44,1
Brandenburg	35.721	11.136	31,2	21	0,1	31,2	1.167	3,3	2.575	7,2	10,5	12.303	34,4	2.596	7,3	41,7
Bremen	7.477	2.354	31,5	63	0,8	32,3	204	2,7	838	11,2	13,9	2.558	34,2	901	12,1	46,3
Hamburg	17.764	5.912	33,3	460	2,6	35,9	576	3,2	1.626	9,2	12,4	6.488	36,5	2.086	11,7	48,3
Hessen	66.327	17.005	25,6	1.707	2,6	28,2	2.970	4,5	9.999	15,1	19,6	19.975	30,1	11.706	17,6	47,8
Meckl.-Vorpom. ²⁾	25.328	6.228	24,6	265	1,0	25,6	1.031	4,1	905	3,6	7,6	7.259	28,7	1.170	4,6	33,3
Niedersachsen	92.354	22.318	24,2	1.300	1,4	25,6	5.368	5,8	10.476	11,3	17,2	27.686	30,0	11.776	12,8	42,7
NRW	210.943	60.988	28,9	7.360	3,5	32,4	6.462	3,1	35.850	17,0	20,1	67.450	32,0	43.210	20,5	52,5
Rheinl.-Pfalz	48.108	12.206	25,4	716	1,5	26,9	1.959	4,1	4.982	10,4	14,4	14.165	29,4	5.698	11,8	41,3
Saarland	11.933	2.721	22,8	99	0,8	23,6	170	1,4	2.624	22,0	23,4	2.891	24,2	2.723	22,8	47,0
Sachsen	53.741	13.848	25,8			25,8	2.361	4,4	3.671	6,8	11,2	16.209	30,2	3.671	6,8	37,0
Sachsen-Anhalt ²⁾	33.037	14.760	44,7	990	3,0	47,7	1.015	3,1	2.149	6,5	9,6	15.775	47,7	3.139	9,5	57,3
Schl.-Holstein	31.616	7.638	24,2	619	2,0	26,1	2.190	6,9	2.552	8,1	15,0	9.828	31,1	3.171	10,0	41,1
Thüringen	30.589	8.637	28,2			28,2	1.286	4,2	2.655	8,7	12,9	9.923	32,4	2.655	8,7	41,1
Bundesgebiet	974.317	259.253	26,6	13.967	1,4	28,0	43.334	4,4	118.592	12,2	16,6	302.587	31,1	132.559	13,6	44,7
Region NI ³⁾	108.713	27.628	25,4	1.593	1,5	26,9	5.860	5,4	12.127	11,2	16,5	33.488	30,8	13.720	12,6	43,4
Region SH ³⁾	40.498	10.594	26,2	849	2,1	28,3	2.478	6,1	3.365	8,3	14,4	13.072	32,3	4.214	10,4	42,7

¹⁾ Durchschnitt der 17- bis unter 20jährigen (12 Jahre Schulzeit) bzw. 18- bis unter 21 jährigen (13 Jahre Schulzeit) deutschen u. ausländischen Wohnbevölkerung

²⁾ MV und ST haben im Vergleich zum Vorjahr weniger Absolventen wegen Einführung des 13. Schuljahrgangs an den Gymnasien

³⁾ Nachrichtlich Region NI umfasst die Bundesländer Niedersachsen, Bremen und rechnerisch zur Hälfte Hamburg. Region SH umfasst Schl.-Holstein und rechnerisch zur Hälfte Hamburg

Tabelle 1.4.1

Die durchschnittlichen **Klassenfrequenzen** an den allgemein bildenden Schulen in den Bundesländern im Schuljahr 2007/08

Schulform/ Schulbereich	Bundesland																Bundes- gebiet insg.	dar. alte Länder ²⁾
	Baden- Württ.	Bayern	Berlin	Branden- burg	Bremen	Hamb- urg	Hessen	Meckl.- Vorp.	Nieder- sachsen	NRW	Rheinl.- Pfalz	Saar- land	Sach- sen	Sachsen Anhalt	Schl.- Holst.	Thürin- gen		
Schulkindergarten	15,2	-	-	-	-	8,2	10,5	11,4	9,7	-	9,6	10,8	-	-	-	-	11,4	11,4
Grundschule 1 - 4	21,8	23,0	23,6	21,8	22,0	24,2	20,8	19,0	20,9	23,4	21,5	21,4	19,5	17,8	21,6	19,6	21,9	22,2
Orientierungsstufe	26,0	30,1	22,8	20,4	.	22,7	23,8	.	-	-	-	-	-	-	-	-	22,2	23,9
Hauptschule 5 - 10	20,0	21,2	17,4	-	21,2	22,4	18,0	20,0	18,6	21,9	21,2	22,5	-	-	21,2	-	20,6	20,5
Realschule 5 - 10	27,5	28,3	26,9	23,6	25,2	25,2	25,6	20,9	25,2	27,9	26,0	27,6	-	-	23,0	-	26,9	26,9
Gymnasium 5 - 10	27,8	27,8	28,1	25,3	26,9	26,9	27,8	22,8	28,0	28,2	27,2	28,0	23,5	23,2	25,5	22,3	27,3	27,8
IGS 1 - 4	-	-	22,8	19,6	-	23,5	20,7	-	21,6	.	-	-	-	-	-	14,1	21,6	22,4
5 - 10	24,1	24,9	27,1	22,4	22,1	24,6	24,8	21,1	27,1	28,0	27,2	27,8	-	23,7	24,4	18,8	26,3	26,6
Freie Waldorfschule 1 - 4	28,2	25,3	25,9	23,4	27,6	40,7	29,9	21,8	28,1	29,8	28,5	25,9	27,6	18,3	25,2	21,0	27,8	28,4
1) 5 - 10	21,5	29,1	28,3	20,0	34,3	40,1	32,1	23,2	30,1	31,2	30,1	27,7	26,3	22,9	28,3	22,4	26,8	27,0
Zwischensumme Sek. I	25,1	25,4	24,8	22,5	23,9	25,5	25,1	20,7	24,6	26,5	24,8	25,4	22,3	20,8	23,5	19,6	24,9	25,4
Förderschule Lernen	10,4	13,2	10,5	10,3	12,4	12,6	11,0	10,1	10,1	12,0	11,7	12,5	11,2	10,5	11,5	³⁾	11,6	11,4
Sonstige Förderschulen	7,7	10,8	8,1	7,6	7,5	8,5	9,3	8,7	7,9	10,3	7,9	7,8	7,8	7,3	8,2	³⁾	9,3	9,3
Förderschulen insg.	8,6	11,3	9,0	9,0	8,3	10,2	10,0	9,5	9,0	11,0	9,7	9,6	9,5	8,9	9,8	.	10,2	10,1
Allg. bild. Schulen bis 10. Schuljahrgang	21,7	23,2	22,6	20,4	21,4	23,0	21,9	18,0	21,5	23,6	22,1	22,2	19,4	17,5	21,8	21,2	22,1	22,5
Vorjahr	21,8	23,3	22,7	20,5	21,6	23,6	22,1	18,4	21,5	23,7	22,2	22,3	19,5	17,8	21,7	18,1	22,2	22,6
Differenz	-0,1	-0,1	-0,1	-0,1	-0,2	-0,6	-0,2	-0,3	0,0	-0,1	-0,1	-0,1	-0,2	-0,3	0,1	3,1	0,0	-0,1

Die Zweige der KGS wurden auf die entsprechenden Schulformen umgerechnet.

1) Die Klassenfrequenzen für die Freien Waldorfschulen sind mit den anderen Schulformen nicht vergleichbar, da in der überwiegenden Zahl der Stunden in wesentlich kleineren Gruppen unterrichtet wird.

2) ohne Berlin

3) Förderschulen mit Förderschwerpunkt Lernen und sonstigen Förderschwerpunkten ohne Thüringen

Tabelle 1.4.2

Die **Schüler-Lehrer-Relationen** an allgemein bildenden Schulen in den Bundesländern im Schuljahr 2007/08

Schulform/ Schulbereich	Bundesland																Bundes- gebiet insg.	darunt. alte Länder ¹⁾
	Baden- Württ.	Bayern	Berlin	Branden- burg	Bremen	Ham- burg	Hessen	Meckl.- Vorp.	Nieder- sachsen	NRW	Rheinl.- Pfalz	Saar- land	Sach- sen	Sachsen- Anhalt	Schl.- Holst.	Thürin- gen		
Schulkindergarten	13,5	-	-	-	-	-	9,9	-	16,1	-	12,8	14,8	-	-	-	-	13,0	13,0
Grundschule 1 - 4	20,2	19,1	16,9	19,1	18,4	17,7	21,9	17,4	19,9	20,0	17,9	17,9	15,4	14,7	18,6	14,7	19,0	19,7
Orientierungsstufe	21,9	13,4	14,1	13,1		14,9	17,2	-	-	-	-	-	-	-	-	-	14,3	17,0
Hauptschule 5 - 10	12,3	13,7	9,0	-	15,2	13,0	13,2	13,1	12,6	13,6	13,8	14,8	-	-	14,9	-	12,7	13,1
Realschule 5 - 10	18,6	18,1	14,8	14,8	18,8	14,4	16,7	11,1	18,5	20,6	19,3	21,1	-	-	17,9	-	18,7	18,8
Gymnasium 5 - 10	16,7	15,9	16,9	16,4	18,9	16,5	20,4	15,1	18,2	19,6	19,6	18,7	13,3	13,3	18,3	13,3	17,5	18,1
11 - 13	13,4	13,7	13,1	12,5	14,3	13,6	14,3	15,2	13,6	14,9	12,7	13,2	10,7	11,7	14,8	10,0	13,6	14,0
5-13 insg.	15,6	15,2	15,0	14,1	16,8	15,1	18,1	15,1	16,7	17,8	16,8	16,0	12,3	12,6	17,1	12,0	16,0	16,6
Abendgymnasium	21,6	23,9	12,4	12,6	12,3	17,0	8,9	18,3	12,5	15,6	8,3	19,2	16,3	12,9	15,7	-	14,8	14,9
Kolleg	12,4	11,7	11,3	12,9	-	9,9	7,6	-	12,5	13,3	12,1	9,1	12,4	12,5	-	11,7	12,1	12,3
IGS 5 - 10	12,6	14,7	12,4	11,3	14,2	13,6	16,3	13,1	14,2	14,8	15,5	16,0	-	13,1	14,7	11,5	14,5	14,9
11 - 13	8,7	-	12,9	11,9	-	14,1	12,4	13,0	13,9	13,7	11,7	12,3	-	13,9	15,0	10,9	13,3	13,5
1-13 insg.	11,9	14,7	12,6	11,6	14,2	13,9	16,2	13,1	14,1	14,6	14,6	15,6	-	13,2	14,7	11,8	14,3	14,7
Freie Waldorfschule 5 - 10	13,3	13,9	12,0	10,4	17,9	15,0	15,3	14,4	13,2	14,3	14,1	13,8	11,2	12,5	14,0	11,2	13,7	13,9
11 - 13	12,6	11,2	9,9	9,7	13,0	14,9	11,1	14,2	10,4	15,2	13,0	10,0	9,3	11,7	11,3	8,4	12,2	12,5
1-13 insg.	14,2	14,5	13,7	11,4	18,3	15,0	14,3	15,2	13,7	16,7	15,3	14,3	12,5	13,9	14,6	12,5	14,6	14,8
Zwischensumme Sek. I	15,8	15,7	19,7	19,9	16,8	15,0	18,8	13,4	16,6	17,5	17,1	16,4	11,7	11,5	16,9	11,0	16,3	16,7
Förderschule Lernen	7,3	8,4	6,4	7,5	8,6	7,2	8,0	7,3	7,4	8,2	8,1	8,8	7,3	6,9	8,5	2)	7,3	7,9
Sonstige Förderschulen	3,8	7,4	5,8	3,9	5,2	5,5	5,6	7,3	5,3	5,5	5,1	4,7	5,1	5,0	5,2	2)	5,5	5,4
Förderschulen	4,8	7,6	6,1	5,5	5,7	6,3	6,5	7,3	6,3	6,4	6,5	6,1	6,2	5,9	6,7	6,3	6,2	6,2
Allg. bild. Schulen	15,1	15,8	13,9	13,7	15,6	14,5	17,0	13,9	16,2	16,4	15,9	15,3	12,1	11,6	16,5	11,4	15,4	16,0
Vorjahr	15,2	16,1	13,9	14,2	15,7	14,8	17,3	14,3	16,5	16,7	16,4	15,7	12,2	11,8	16,8	11,5	15,7	16,3
Differenz	-0,1	-0,3	0,0	-0,5	-0,1	-0,3	-0,3	-0,4	-0,3	-0,3	-0,5	-0,4	-0,1	-0,2	-0,3	-0,1	-0,3	-0,3

Die Zweige der KGS wurden auf die entsprechenden Schulformen umgerechnet.

¹⁾ ohne Berlin²⁾ Förderschulen mit Förderschwerpunkt Lernen und sonstigen Förderschwerpunkten ohne Thüringen

Tabelle 1.4.3

Erteilte **Unterrichtsstunden je Schülerin/Schüler** an allgemein bildenden Schulen in den Bundesländern im Schuljahr 2007/08

Schulform/ Schulbereich	Bundesland																Bundes- gebiet insg.	darunt. alte Länder ¹⁾
	Baden- Württ.	Bayern	Berlin	Branden- burg	Bremen	Ham- burg	Hessen	Meckl.- Vorp.	Nieder- sachsen	NRW	Rheinl.- Pfalz	Saar- land	Sach- sen	Sachsen- Anhalt	Schl.- Holst.	Thürin- gen		
Schulkindergarten	2,08	-	-	-	-	3,06	3,09	1,58	1,62	-	2,82	1,95	-	-	-	-		2,22
Grundschule 1 - 4	1,23	1,28	1,45	1,32	1,39	1,33	1,44	1,45	1,33	1,23	1,38	1,35	1,60	1,53	1,35	1,47	1,32	1,29
Orientierungsstufe	1,38	1,44	1,74	1,87	-	1,51	1,44	-	-	-	-	-	-	-	-	-	1,71	1,44
Hauptschule 5 - 10	2,01	1,75	2,62	-	1,62	1,68	1,44	1,93	1,89	1,80	1,75	1,55	-	-	1,65	2,08	1,84	1,84
Realschule 5 - 10	1,30	1,26	1,58	1,54	1,29	1,50	1,42	1,54	1,31	1,21	1,26	1,22	-	-	1,34	-	1,28	1,28
Gymnasium 5 - 10	1,34	1,38	1,38	1,40	1,29	1,35	1,44	2,15	1,22	1,14	1,18	1,21	1,61	1,57	1,22	1,58	1,30	1,27
11 - 13	1,67	1,56	1,73	1,79	1,59	1,45	1,44	1,30	1,54	1,51	1,83	1,72	1,91	1,77	1,51	1,92	1,60	1,56
5-13 insg.	1,43	1,43	1,53	1,60	1,41	1,39	1,44	1,62	1,30	1,26	1,38	1,41	1,71	1,66	1,31	1,69	1,40	1,36
Abendgymnasium	1,15	0,88	1,52	1,56	1,54	1,25	2,10	1,18	1,40	1,25	2,53	0,90	1,44	1,51	1,44	-	1,36	1,35
Kolleg	2,00	1,66	1,95	1,74	-	2,07	1,50	-	1,65	1,47	1,73	2,27	1,81	1,61	-	1,82	1,64	1,56
IGS 1 - 13	1,94	1,56	1,84	2,02	1,73	1,52	1,40	1,91	1,58	1,55	1,62	1,52	-	1,64	1,57	1,84	1,59	1,53
Freie Waldorfschu 1 - 13	1,67	1,67	1,66	2,01	1,46	1,37	1,71	1,67	1,65	1,53	1,66	1,46	1,75	1,87	1,68	2,00	1,64	1,62
Zwischensumme Sek. I	1,50	1,46	1,19	1,17	1,46	1,45	1,33	1,99	1,40	1,35	1,40	1,41	1,75	1,79	1,39	1,86	1,43	1,41
Förderschule Lernen	3,01	2,64	3,45	3,04	2,92	2,96	4,08	3,02	2,93	2,91	3,01	2,80	3,37	3,12	2,40	2 ²⁾	3,18	3,00
Sonstige Förderschulen	6,55	3,10	3,94	6,12	4,86	3,74	4,08	3,89	4,33	4,37	5,45	5,49	4,80	4,39	4,64	2 ²⁾	4,33	4,45
Förderschulen	5,05	3,00	3,74	4,28	4,40	3,34	4,08	3,37	3,55	3,74	4,01	4,17	3,96	3,65	3,36	3,41	3,81	3,83
Allg. bild. Schulen	1,59	1,47	1,70	1,74	1,58	1,51	1,54	1,79	1,47	1,44	1,53	1,53	1,84	1,84	1,45	1,83	1,54	1,49
Vorjahr	1,58	1,46	1,69	1,72	1,55	1,60	1,49	1,73	1,45	1,43	1,52	1,50	1,81	1,83	1,44	1,81	1,52	1,48
Differenz	0,01	0,01	0,01	0,02	0,03	-0,09	0,05	0,06	0,02	0,01	0,01	0,03	0,03	0,01	0,01	0,02	0,02	0,01

Die Zweige der KGS wurden auf die entsprechenden Schulformen umgerechnet.

¹⁾ ohne Berlin²⁾ Förderschulen mit Förderschwerpunkt Lernen und sonstigen Förderschwerpunkten ohne Thüringen

Tabelle 1.5

Lehrkräfte, Schüler-Lehrer-Relation und erteilte Unterrichtsstunden an den allgemein bildenden Schulen nach Schulformen und Schulbereichen am 04.09.2008

Schulform/ Schulbereich	Schülerinnen und Schüler	Klassen bis 10. Schuljahrgang	Klassen- frequenz	h/h Lehrkräfte ¹⁾			VZLE	Schülerinnen/ Schüler je VZLE	Unterrichtsstunden ²⁾		
				Vollzeit- lehr- kräfte	Teilzeit- lehr- kräfte	insg.			sämt- licher Lehrkräfte	je Klasse (bis 10. Klasse)	je Schü- lerin/ Schüler
Schulkindergarten	3.221	347	9,3	93	181	274	215	15,0	5.462	15,7	1,70
Schulkindergarten an FÖS	91	10	9,1	4	7	11	9	10,1	195	19,5	2,15
vorschulischer Bereich insg.	3.312	357	9,3	97	188	285	224	14,8	5.657	15,8	1,71
Grundschule (1-4)	314.897	15.283	20,6	7.992	11.865	19.857	16.815	18,7	426.843	27,9	1,36
IGS Primar	1.097	51	21,5	61	28	89	89	12,3	2.098	41,1	1,91
FWS Primar	2.358	87	27,1	60	72	132	137	17,3	3.170	36,4	1,34
Primarbereich insg.	318.352	15.421	20,6	8.113	11.965	20.078	17.041	18,7	432.111	28,0	1,36
Hauptschule	86.154	4.717	18,3	5.068	2.594	7.662	6.978	12,3	165.377	35,1	1,92
Realschule	176.164	7.026	25,1	6.510	4.347	10.857	9.444	18,7	230.166	32,8	1,31
Gymnasium Sek. I ⁴⁾	159.524	5.622	28,4	5.909	3.709	9.618	8.701	18,3	192.646	34,3	1,21
IGS Sek. I	24.569	894	27,5	1.220	679	1.899	1.709	14,4	37.881	42,4 ³⁾	1,54
KGS Sek. I ⁴⁾	33.913	1.392	24,4	1.504	829	2.333	2.083	16,3	47.598	34,2	1,40
FWS Sek. I	3.443	116	29,7	145	111	256	262	13,2	5.921	51,0	1,72
Sekundarbereich I insg.	483.767	19.767	24,5	20.356	12.269	32.625	29.177	16,6	679.589	34,4	1,40
Gymnasium Sek. II	96.675	981	25,6	4.787	2.711	7.498	6.773	14,3	141.371	-	1,46
Abendgymnasium	843	-	-	36	32	68	60	14,1	1.102	-	1,31
Kolleg	952	-	-	54	36	90	79	12,1	1.599	-	1,68
IGS Sek. II	6.060	-	-	291	201	492	435	13,9	9.273	-	1,53
KGS Sek. II ⁴⁾	6.383	45	25,4	294	187	481	421	15,2	9.329	-	1,46
FWS Sek. II	1.154	-	-	63	45	108	109	10,6	2.482	-	2,15
Sekundarbereich II insg.	112.067	1.026	25,6	5.525	3.212	8.737	7.877	14,2	165.156	-	1,47
Förderschule Lernen	19.828	2.013	9,8	2.087	1.087	3.174	2.773	7,2	59.332	29,5	2,99
Förderschule Geistige Entwicklung	6.756	958	7,1	1.148	561	1.709	1.566	4,3	37.226	38,9	5,51
Sonstige Förderschulen	10.328	1.195	8,6	1.201	672	1.873	1.684	6,1	37.091	31,0	3,59
Förderschulen insg.	36.912	4.166	8,9	4.436	2.320	6.756	6.023	6,1	133.649	32,1	3,62
Insgesamt	954.410	40.737	21,32	38.527	29.954	68.481	60.341	15,82	1.416.163	31,5	1,484
Vorjahr	969.069	41.355	21,45	38.109	29.926	68.035	59.915	16,17	1.426.243	31,4	1,472

¹⁾ Die hauptamtlichen/ hauptberuflichen Lehrkräfte wurden gemäß den tatsächlich erteilten Wochenstunden auf die Schulformen aufgeteilt

²⁾ Lehreriststunden und besondere Unterrichtsstunden; siehe Tabelle 12.7

³⁾ Die Integrierten Gesamtschulen sind Ganztagschulen

⁴⁾ Ab 2008 wird der 10. Schuljahrgang an Schulen im 12jährigem Bildungsgang als Einführungsphase statistisch im Sekundarbereich II geführt

Tabelle 2.1.1

Entwicklung der allgemein bildenden Schulen: Schulen, Schülerinnen und Schüler, Klassen, Lehrkräfte und Relationen

Jahr	Schulen	Schülerinnen und Schüler	Klassen (bis 10.)	Klassen- frequenz (bis 10.)	h/h Lehr- kräfte	Vollzeit- lehrer- einheiten	Schüler- Lehrer- Relation	Unterrichtsstunden				Unterrichts- vers. in % (öff. Sch.)
								erteilte Stunden	je Klasse (bis 10.) ³⁾	je Schülerin/ Schüler	je VZLE	
1970	4.100	1.105.354	36.471	29,4	40.423	42.363	26,1	1.034.230		0,94	24,41	-
1975	3.445	1.253.646	44.924	26,7	55.468	55.162	22,7	1.275.346	26,6	1,02	23,12	84,1
1976	3.482	1.263.366	45.801	26,5	58.209	56.849	22,2	1.333.157	27,4	1,06	23,45	91,7 ¹⁾
1980	3.477	1.165.022	43.934	24,7	61.782	59.923	19,4	1.416.406	29,4	1,22	23,64	95,0 ¹⁾
1985	3.441	900.205	38.571	21,2	62.604	56.918	15,8	1.335.809	30,8	1,48	23,47	103,9 ¹⁾
1990	3.403	811.576	36.592	20,4	62.000	56.180	14,4	1.281.027	31,5	1,58	22,80	103,6
1991	3.401	820.280	37.121	20,4	62.599	56.699	14,5	1.295.284	31,4	1,58	22,84	102,8
1992	3.407	837.020	37.883	20,4	62.967	56.880	14,7	1.296.384	30,8	1,55	22,79	99,3 ¹⁾
1993	3.405	859.869	38.769	20,5	63.281	57.437	15,0	1.308.149	30,5	1,52	22,78	97,1
1994	3.409	883.449	39.742	20,6	64.028	58.025	15,2	1.361.255	31,0	1,54	23,46	98,4 ²⁾
1995	3.417	906.411	40.093	21,0	63.597	57.511	15,8	1.343.077	30,4	1,48	23,35	97,5 ¹⁾
1996	3.430	927.416	40.603	21,2	62.938	56.957	16,3	1.325.314	29,7	1,43	23,27	96,8
1997	3.437	945.540	41.160	21,4	62.654	56.478	16,7	1.324.000	29,3	1,40	23,44	97,1
1998	3.430	958.635	41.650	21,4	62.784	56.324	17,0	1.342.844	29,5	1,40	23,84	97,0 ²⁾
1999	3.424	968.535	42.138	21,4	63.819	57.019	17,0	1.367.095	29,8	1,41	23,98	97,2 ²⁾
2000	3.421	977.825	42.571	21,45	64.608	57.082	17,13	1.383.447	29,90	1,415	24,236	97,2 ²⁾
2001	3.433	983.907	42.811	21,46	65.007	57.608	17,08	1.401.085	30,10	1,424	24,321	97,6 ²⁾
2002	3.430	982.926	42.701	21,46	65.634	58.027	16,94	1.410.052	30,44	1,435	24,300	97,4
2003	3.431	991.201	43.030	21,43	67.991	59.847	16,56	1.457.157	31,14	1,470	24,348	99,8
2004	3.114	993.056	42.728	21,53	67.702	59.222	16,77	1.443.398	31,10	1,453	24,373	101,0 ¹⁾
2005	3.118	989.625	42.466	21,51	67.358	58.916	16,80	1.424.389	30,78	1,439	24,177	99,5
2006	3.117	982.791	42.029	21,49	67.661	59.421	16,54	1.427.786	31,03	1,453	24,028	100,0
2007	3.109	969.069	41.355	21,45	68.035	59.915	16,17	1.426.243	31,41	1,472	23,804	100,2
2008	3.092	954.410	40.737	21,32	68.481	60.341	15,82	1.416.095	31,50	1,484	23,468	99,9

¹⁾ Zu diesen Jahren wurde jeweils die Berechnung des Unterrichtsbedarfs geändert, so dass die Prozentwerte nicht mit denen des Vorjahres vergleichbar sind.

²⁾ 1989 wurde die Arbeitszeit der Lehrkräfte verkürzt, 1994 wieder erhöht, 1998 bis 2001 das verpflichtende Arbeitszeitkonto eingeführt, wodurch sich die erteilten Unterrichtsstunden entsprechend veränderten.

³⁾ Ab 2008 ohne den 10. Schuljahrgang an Schulen, die sich im 12jährigen Bildungsgang befinden

2. Entwicklung der Schulen

Tabelle 2.1.2

Entwicklung der Zahl der Schülerinnen und Schüler an allgemein bildenden Schulen nach Schulbereichen

Jahr	insgesamt	davon			
		Primarbereich	Sekundarbereich I	Sekundarbereich II	Förder-schulen
1955	866.301	364.262	470.548	17.603	13.888
1960	826.962	394.867	389.308	27.241	15.546
1965	938.312	425.748	466.441	23.181	22.942
1970	1.105.354	511.716	523.867	34.348	35.423
1975	1.253.646	512.776	641.233	52.646	46.991
1980	1.165.022	371.066	669.387	80.985	43.584
1985	900.205	291.723	493.882	84.008	30.592
1989	800.009	301.735	403.451	68.530	26.293
1990	811.576	311.030	407.753	65.967	26.826
1995	906.411	360.528	450.691	64.526	30.666
1996	927.416	371.734	458.774	64.975	31.933
1997	945.540	379.978	467.047	65.208	33.307
1998	958.635	381.700	476.776	65.614	34.545
1999	968.535	381.331	486.398	65.076	35.730
2000	977.825	377.485	498.637	64.744	36.959
2001	983.907	368.192	512.492	65.019	38.204
2002	982.926	355.177	521.904	66.416	39.429
2003	991.201	355.825	526.268	68.975	40.133
2004	993.056	353.988	525.782	73.237	40.049
2005	989.625	351.892	521.894	76.205	39.634
2006	982.791	346.636	518.030	79.424	38.701
2007	969.069	334.651	514.918	81.949	37.551
2008	954.410	321.573	483767 ¹⁾	112.067	37.003
Prognose					
2009	941.053	311.188	476.668	117.441	35.756
2010	929.716	306.177	470.881	117.743	34.915
2011	898.266	303.316	460.999	99.737	34.214
2012	884.464	301.556	446.523	102.867	33.518
2013	863.030	294.524	432.274	103.654	32.578
2014	840.042	282.359	423.442	102.568	31.673
2015	817.961	271.874	415.635	99.587	30.865
2020	741.272	256.892	367.574	88.940	27.866

¹⁾ Ab 2008 ohne den 10. Schuljahrgang an Schulen, die sich im 12jährigen Bildungsgang befinden



Tabelle 2.1.3

Entwicklung der Schulen nach Schulformen

Schulform/Schule	1975	1980	1985	1990	1995	2000	2005	2006	2007	2008
SKG an GS/GHS/IGS	(260)	(264)	(271)	(320)	(424)	(433)	(406)	(381)	(375)	(341)
Vorklassen an GS/GHS	(257)	(287)	(306)	(316)	(324)	(263)	. ¹⁾	. ¹⁾	. ¹⁾	. ¹⁾
Grundschule	1.536	1.663	1.678	1.687	1.726	1.756	1.760	1.758	1.754	1.742
GHS, GHRS	660	210	162	160	136	118	96	92	88	88
Hauptschule	295	434	416	398	396	392	395	395	398	394
Schulen mit GS-Klassen	(2.196)	(1.873)	(1.840)	(1.847)	(1.862)	(1.875)	(1.860)	(1.852)	(1.845)	(1.833)
Schulen mit HS-Klassen	(955)	(644)	(578)	(558)	(532)	(510)	(491)	(487)	(484)	(480)
Orientierungsstufe, selbst. an GHS/HS	159 (151)	320 (189)	328 (209)	317 (227)	309 (233)	314 (234)	. ²⁾ . ²⁾	. ²⁾ . ²⁾	. ²⁾ . ²⁾	. ²⁾ . ²⁾
insg.	(310)	(509)	(537)	(544)	(542)	(548)	. ²⁾	. ²⁾	. ²⁾	. ²⁾
Realschule, selbst. m. GHS, HS o. Gy verb.	263 (72)	270 (104)	270 (122)	264 (129)	254 (156)	238 (173)	231 (232)	227 (234)	222 (243)	217 (249)
insg.	(335)	(374)	(392)	(393)	(410)	(411)	(463)	(461)	(465)	(466)
Gymnasium	231	241	241	237	235	235	248	251	256	259
Abendgymnasium	5	5	5	5	5	5	5	5	5	5
Kolleg	4	4	4	4	4	4	4	4	4	4
KGS	10	17	17	17	27	32	34	34	33	33
IGS	13	13	13	15	24	29	34	32	32	32
Freie Waldorfschule	4	7	11	13	14	14	15	20	20	20
Schulkindergärten an FÖS	(3)	(7)	(7)	(11)	(15)	(12)	(13)	(11)	(10)	(8)
Vorklassen an FÖS	(4)	(7)	(10)	(7)	(4)	(3)	. ¹⁾	. ¹⁾	. ¹⁾	. ¹⁾
Förderschule Lernen ³⁾	210	208	207	193	192	189	184	184	182	180
Förderschule Geist. Entw. ³⁾	17	34	38	43	42	40	47	47	47	49
Sonstige Förderschulen ³⁾	40	51	51	50	53	55	65	68	68	69
Insgesamt	3.447	3.477	3.441	3.403	3.417	3.421	3.118	3.117	3.109	3.092

¹⁾ Wegfall der Vorklassen ab 01.08.2002

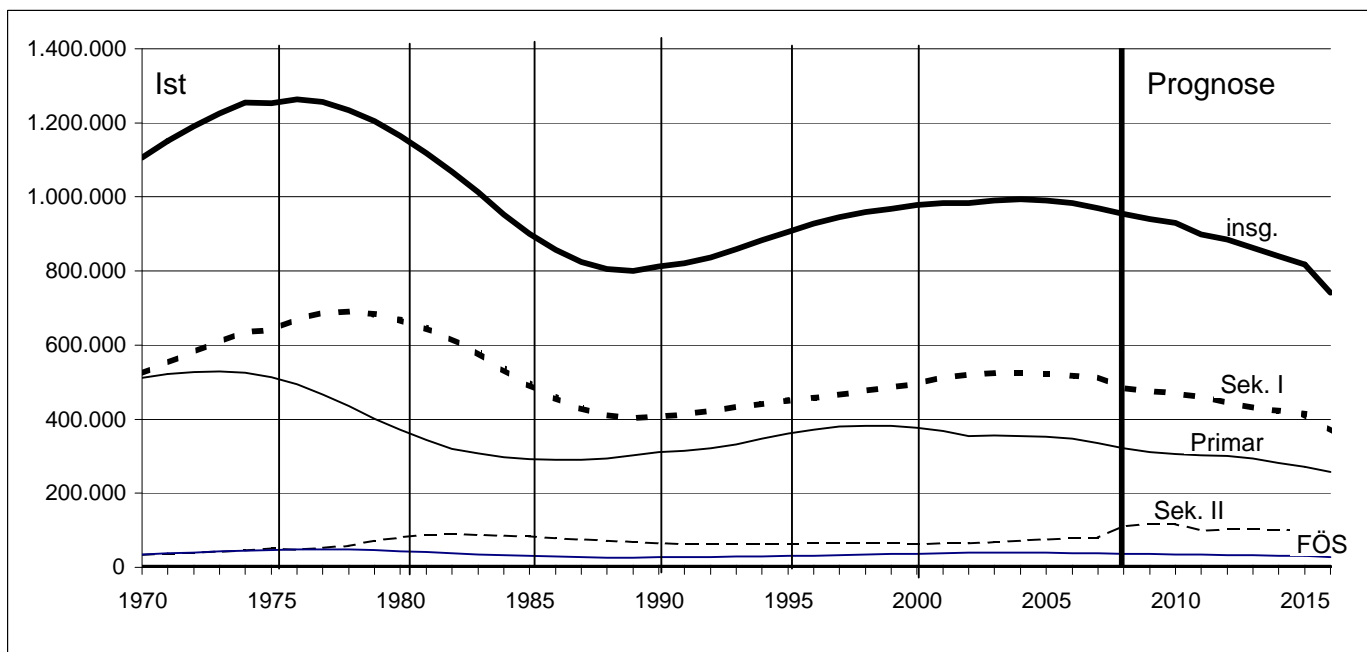
²⁾ Auflösung der Orientierungsstufen zum 01.08.2004

³⁾ Ohne Förderschulklassen an den anderen Schulformen

Tabelle 2.2

Entwicklung der Grund- und Hauptschulen und der mit ihnen verbundenen Schulformen bzw. Klassentypen

2. Entwicklung der Schulen

Jahr	Schulkinder- garten		Vorklasse		Grundschule 1-4		Orientierungs- stufe an HS		Hauptschule incl. integr. HRS		mit Hauptschule verbundene RS		Förderschul- klassen		Sprachlernkl. f. Sch. nichtdt. Herk.spr.	
	Kinder	Gruppen	Kinder	Gruppen	Schül.	Klassen	Schül.	Klassen	Schül.	Klassen	Schül.	Klassen	Schül.	Klassen	Schül.	Kl.
1955	-	-	-	-	363.951	. ¹⁾	-	-	302.017	. ¹⁾	4.352	132	1.208	55	-	-
1960	-	-	-	-	394.549	. ¹⁾	-	-	244.557	. ¹⁾	3.072	124	628	31	-	-
1965	1.676	-	-	-	423.697	. ¹⁾	-	-	291.987	. ¹⁾	3.953	139	592	32	-	-
1970	2.874	145	1.390	75	507.452	16.472	-	-	293.090	10.022	7.763	279	631	39	354	16
1975	5.386	339	12.085	653	492.694	18.193	-	-	220.343	8.169	12.700	460	278	19	2.748	131
1980	3.882	314	9.815	612	354.626	15.234	60.720	2.129	145.416	5.728	26.617	948	368	33	2.455	173
1985	2.750	289	9.474	518	277.652	13.771	45.379	1.887	108.302	5.114	27.952	1.158	322	37	310	28
1990	3.873	335	9.452	519	295.368	14.404	44.971	1.965	76.136	3.910	21.635	1.035	336	34	1.424	103
1995	5.468	462	10.619	544	342.006	16.171	49.315	2.120	83.228	4.082	26.760	1.211	496	51	1.576	126
2000	4.918	462	7.684	403	361.837	16.800	57.605	2.399	86.690	4.213	34.432	1.484	1.004	101	856	66
2001	4.621	456	7.427	382	353.128	16.489	59.828	2.480	89.746	4.327	35.633	1.532	1.059	108	700	59
2002	4.731	461	. ²⁾	. ²⁾	347.410	16.347	60.083	2.475	90.689	4.360	37.293	1.597	1.150	119	707	59
2003	5.018	455	. ²⁾	. ²⁾	347.627	16.407	58.378	2.422	88.812	4.297	38.897	1.664	1.241	129	656	55
2004	4.494	433	. ²⁾	. ²⁾	346.296	16.372	. ³⁾	. ³⁾	116.965	5.820	65.168	2.744	1.252	134	544	47
2005	4.229	416	. ²⁾	. ²⁾	344.308	16.274	. ³⁾	. ³⁾	110.037	5.602	66.123	2.807	1.434	163	377	31
2006	3.846	389	. ²⁾	. ²⁾	339.436	16.089	. ³⁾	. ³⁾	100.477	5.274	69.824	2.934	1.325	137	286	26
2007	3.698	382	. ²⁾	. ²⁾	327.496	15.695	. ³⁾	. ³⁾	92.547	4.979	73.212	3.062	1.396	145	285	24
2008	3.221	347	. ²⁾	. ²⁾	314.897	15.283	. ³⁾	. ³⁾	86.154	4.717	76.508	3.187	1.405	149	304	27

¹⁾ Eine Trennung der Klassen für Grundschule und Hauptschule war nicht möglich.²⁾ Wegfall der Vorklassen³⁾ Auflösung der Orientierungsstufen zum 01.08.2004

Tabelle 2.3

Entwicklung der Grundschulen (ohne Schulkindergärten und Vorklassen) ¹⁾

Jahr	Schulen			Schülerin- nen und Schüler	Klassen	Schül. je Klasse	VZLE	Schül. je Lehrer	erteilte Wochen- stunden	Lehrerstd.		VHTS Schul.
	nur GS	GHS GHRS	insg.							je Klasse	je Schül.	
a) öffentliche Schulen und Schulen in freier Trägerschaft												
1970	.	.	.	507.452	16.472	30,8
1975	1.536	660	2.196	494.867	18.294	27,1	15.963	31,0	395.787	21,6	0,80	.
1980	1.663	210	1.873	355.740	15.318	23,2	14.077	25,3	354.389	23,1	1,00	.
1985	1.678	162	1.840	277.652	13.771	20,2	13.200	21,0	333.979	24,3	1,20	.
1990	1.687	160	1.847	295.368	14.404	20,5	14.741	20,0	367.560	25,5	1,24	9
1995	1.726	136	1.862	342.006	16.171	21,1	16.529	20,7	416.980	25,8	1,22	203
2000	1.753	121	1.875	361.837	16.800	21,5	16.871	21,4	439.650	26,2	1,22	261
2001	1.763	115	1.879	353.128	16.489	21,4	16.973	20,8	442.169	26,8	1,25	260
2002	1.761	114	1.877	347.410	16.347	21,3	17.081	20,3	445.917	27,3	1,28	264
2003	1.760	111	1.873	347.627	16.407	21,2	17.333	20,1	454.308	27,7	1,31	227
2004	1.758	101	1.861	346.296	16.372	21,2	17.213	20,1	449.013	27,4	1,30	238
2005	1.760	98	1.860	344.308	16.274	21,2	17.057	20,2	443.150	27,2	1,29	219
2006	1.758	94	1.852	339.436	16.089	21,1	17.104	19,8	443.692	27,6	1,31	208
2007	1.754	91	1.845	327.496	15.695	20,9	16.422	19,9	434.821	27,7	1,33	193
2008	1.742	91	1.833	314.897	15.283	20,6	16.815	18,7	426.843	27,9	1,36	193
b) Schulen in freier Trägerschaft												
1970	.	.	.	643
1975	4	3	7	802	25	32,1
1980	-	3	3	93	5	18,6
1985	1	3	4	85	6	14,2	.	.	176	29,3	2,07	.
1990	4	4	8	291	22	13,2	.	.	550	25,0	1,89	.
1995	1	7	8	516	32	16,1	23	22,4	755	23,6	1,46	.
2000	5	5	10	572	34	16,8	38	15,1	1.009	29,7	1,76	.
2001	5	5	10	636	35	18,2	48	13,4	1.092	31,2	1,72	2
2002	5	4	10	658	35	18,8	39	17,0	993	28,4	1,51	3
2003	6	3	10	742	37	20,1	43	17,4	1.122	30,3	1,51	3
2004	6	5	12	781	43	18,2	50	15,8	1.250	29,1	1,60	3
2005	10	5	16	943	53	17,8	66	14,3	1.593	30,0	1,69	.
2006	11	5	16	1.027	62	16,6	61	16,8	1.810	29,2	1,76	.
2007	13	6	19	1.264	75	16,9	75	16,9	2.203	29,4	1,74	1
2008	15	6	21	1.330	76	17,5	106	12,6	2.507	33,0	1,89	1

¹⁾ ab 1977 ohne Freie Waldorfschulen (siehe Tab. 2.13).

2. Entwicklung der Schulen

Tabelle 2.4

Entwicklung der Orientierungsstufen

Jahr	Orientierungsstufen		Schülerin- nen und Schüler	Klassen	Schül. je Klasse	VZLE	Schül. je Lehrer	erteilte Wochen- stunden	Lehrerstunden	
	selb- ständig	unselb- ständig							je Klasse	je Schül.
a) öffentliche Schulen und Schulen in freier Trägerschaft										
1971	2	7	2.043	67	30,5
1975	159	151	108.195	3.681	29,4	4.704	23,0	113.021	30,7	1,04
1980	320	189	179.811	6.332	28,4	8.541	21,1	212.808	33,6	1,18
1985	328	209	131.154	5.493	23,9	7.981	16,4	190.114	34,6	1,45
1990	317	227	125.154	5.420	23,1	8.184	15,3	187.542	34,6	1,50
1995	309	233	134.347	5.717	23,5	8.070	16,6	190.816	33,4	1,42
2000	314	235	152.756	6.246	24,5	8.233	18,6	200.677	32,1	1,31
2001	313	241	155.930	6.362	24,5	8.337	18,7	203.799	32,0	1,31
2002	312	243	156.419	6.353	24,6	8.369	18,7	203.148	32,0	1,30
2003	312	241	151.905	6.202	24,5	8.355	18,2	203.441	32,8	1,34
2004 ¹⁾
b) Schulen in freier Trägerschaft										
1971	-	-
1975	6	1	2.527	84	30,1	.	.	2.450	29,2	0,97
1980	5	10	5.743	197	29,2	.	.	6.642	33,7	1,16
1985	7	8	5.346	206	26,0	.	.	7.335	35,6	1,37
1990	5	11	5.147	215	23,9	.	.	7.713	35,9	1,50
1995	5	11	5.430	223	24,3	324	16,8	7.882	35,3	1,45
2000	5	14	5.821	226	25,8	328	17,7	7.921	35,0	1,36
2001	5	14	6.031	234	25,8	333	18,1	8.051	34,4	1,33
2002	5	15	6.113	235	26,0	332	18,4	8.115	34,5	1,33
2003	5	14	5.826	225	25,9	321	18,1	7.682	34,1	1,32
2004 ¹⁾

¹⁾ Auflösung Orientierungsstufe zum 01.08.2004

Tabelle 2.5

Entwicklung der Hauptschulen

Jahr	Schulen			Schülerin- nen und Schüler	Klassen	Schül. je Klasse	VZLE	Schül. je Lehrer	erteilte Wochen- stunden	Lehrerstunden	
	HS HRS	GHS GHRHS	insg.							je Klasse	je Schül.
a) öffentliche Schulen und Schulen in freier Trägerschaft											
1970	.	.	.	293.090	10.022	29,2
1975	295	660	955	220.918	8.199	26,9	10.372	21,3	253.183	30,9	1,15
1980	434	210	644	146.757	5.817	25,2	8.121	18,1	201.731	34,7	1,37
1985	416	162	578	108.302	5.114	21,2	7.426	14,6	184.853	36,1	1,71
1990	398	160	558	76.136	3.910	19,5	6.317	12,1	151.323	38,7	1,99
1995	396	136	532	83.228	4.082	20,4	6.146	13,5	145.303	35,6	1,75
2000	392	121	512	86.690	4.213	20,6	5.797	15,0	142.659	33,9	1,65
2001	398	115	513	89.746	4.327	20,7	5.924	15,1	145.368	33,6	1,62
2002	398	114	512	90.689	4.360	20,8	5.920	15,3	146.371	33,6	1,61
2003	397	111	508	88.812	4.297	20,7	6.037	14,7	149.186	34,7	1,68
2004 ¹⁾	408	101	509	116.965	5.820	20,1	8.142	14,4	203.101	34,9	1,74
2005	395	96	491	110.037	5.602	19,6	7.935	13,9	194.845	34,8	1,77
2006	395	92	487	100.477	5.274	19,1	7.578	13,3	184.302	34,9	1,83
2007	398	86	484	92.547	4.979	18,6	7.394	12,5	174.830	35,1	1,89
2008	394	86	480	86.154	4.717	18,3	6.978	12,3	165.377	35,1	1,92
b) Schulen in freier Trägerschaft											
1970	.	.	.	365
1975	12	3	15	3.979	146	27,3
1980	15	3	18	5.370	206	26,1
1985	15	3	18	4.022	181	22,2	.	.	6.767	37,4	1,68
1990	15	4	19	3.498	176	19,9	.	.	6.716	38,2	1,92
1995	15	7	22	3.716	174	21,4	403	9,2	6.503	37,4	1,75
2000	16	5	21	3.577	170	21,0	381	9,4	6.135	36,1	1,72
2001	14	5	19	3.606	171	21,1	372	9,7	6.031	35,3	1,67
2002	15	4	19	3.572	173	20,6	377	9,5	6.021	34,8	1,69
2003	16	3	19	3.572	172	20,8	366	9,8	5.955	34,6	1,67
2004	12	5	17	5.038	244	20,6	543	9,3	8.596	35,2	1,71
2005	17	3	20	4.514	224	20,2	535	8,4	8.004	35,7	1,77
2006	17	4	21	4.257	212	20,1	545	7,8	7.480	35,3	1,76
2007	18	1	19	3.953	202	19,6	557	7,1	7.286	36,1	1,84
2008	18	1	19	3.828	198	19,3	534	7,2	7.037	35,5	1,84

¹⁾ Auflösung Orientierungsstufe zum 01.08.2004

2. Entwicklung der Schulen

Tabelle 2.6

Entwicklung der Realschulen

Jahr	Realschulen		Schülerin- nen und Schüler	Klassen	Schül. je Klasse	VZLE	Schül. je Lehrer	erteilte Wochen- stunden	Lehrerstunden	
	nur RS	GHR HRS							je Klasse	je Schül.
a) öffentliche Schulen und Schulen in freier Trägerschaft										
1955	196	38	85.938	2.372	36,2
1960	214	35	75.643	2.452	30,8
1965	230	34	95.805	3.036	31,6
1970	255	53	128.817	4.204	30,6
1975	263	72	153.242	5.206	29,4	7.297	21,0	164.127	31,5	1,07
1980	270	104	165.149	5.731	28,8	8.208	20,0	195.497	34,1	1,18
1985	270	122	129.897	5.209	24,9	7.657	17,0	181.143	34,8	1,39
1990	264	129	94.584	4.203	22,5	6.456	14,7	147.778	35,2	1,56
1995	254	156	104.754	4.454	23,5	6.158	17,0	147.307	33,1	1,41
2000	238	172	112.536	4.643	24,2	5.987	18,8	147.246	31,7	1,31
2001	236	182	115.200	4.732	24,3	6.072	19,0	150.106	31,7	1,30
2002	233	183	117.958	4.804	24,6	6.136	19,2	152.040	31,6	1,29
2003	233	184	121.426	4.937	24,6	6.450	18,8	160.474	32,5	1,32
2004 ¹⁾	232	229	180.497	7.223	25,0	9.415	19,2	236.770	32,8	1,31
2005	231	232	176.829	7.133	24,8	9.232	19,2	231.278	32,4	1,31
2006	227	236	176.135	7.060	24,9	9.270	19,0	228.936	32,4	1,30
2007	222	243	176.014	7.023	25,1	9.452	18,6	230.417	32,8	1,31
2008	217	249	176.014	7.026	25,1	9.444	18,6	230.166	32,8	1,31
b) Schulen in freier Trägerschaft										
1955	6	-	1.198	37	32,4
1960	6	-	1.153	38	30,3
1965	5	-	1.210	38	31,8
1970	4	-	934	33	28,3
1975	2	-	298	14	21,3	.	.	468	33,4	1,57
1980	4	7	2.561	94	27,2	.	.	3.160	33,6	1,23
1985	2	12	3.981	159	25,0	.	.	5.523	34,7	1,39
1990	1	12	3.668	153	24,0	.	.	5.637	36,8	1,54
1995	.	16	4.256	171	24,9	95	44,8	6.148	36,0	1,44
2000	.	17	4.337	169	25,7	110	39,4	6.038	35,7	1,39
2001	.	17	4.281	165	25,9	111	38,7	5.935	36,0	1,39
2002	.	16	4.255	162	26,3	101	42,0	5.684	35,1	1,34
2003	.	16	4.345	164	26,5	103	42,3	5.704	34,8	1,31
2004	.	19	6.915	264	26,2	166	41,7	9.326	35,3	1,35
2005	.	22	7.331	287	25,5	175	41,8	9.795	34,1	1,34
2006	1	22	7.632	296	25,8	186	41,0	8.779	29,7	1,15
2007	2	23	8.080	313	25,8	188	42,9	10.898	34,8	1,35
2008	2	24	8.341	325	25,7	202	41,2	11.520	35,4	1,38

¹⁾ Auflösung Orientierungsstufe zum 01.08.2004

Tabelle 2.7

Entwicklung der allgemein bildenden Gymnasien

Jahr	Schulen	Schülerinnen und Schüler			Klassen bis Sek. I	Schül. je Kl. bis Sek. I	VZLE	Schül. je Lehrer	erteilte Wochen- stunden	L-Std. je Kl. Sek. I	L-Std. je Schül.
		insg.	Sek. I	Sek. II							
a) öffentliche Schulen und Schulen in freier Trägerschaft											
1955	176	100.002	82.593	17.409	2.264	36,5
1960	187	95.922	69.108	26.814	2.232	31,0
1965	194	101.389	78.649	22.740	2.590	30,4	.	.	125.279	.	1,24
1970	219	135.514	101.960	33.554	3.363	30,3	.	.	163.126	.	1,20
1975	235	189.477	138.606	50.871	4.539	30,5	.	.	214.299	.	1,13
1980 ¹⁾	241	208.092	133.531	74.561	4.567	29,2	12.336	16,9	256.810	31,6	1,23
1985	241	166.216	90.858	75.358	3.548	25,6	12.269	13,5	253.721	34,1	1,53
1990	237	139.171	80.977	58.194	3.382	23,9	11.832	11,8	235.744	35,3	1,69
1995	235	143.634	87.409	56.225	3.532	24,7	10.934	13,1	225.480	33,9	1,57
2000	235	149.930	94.131	55.799	3.609	26,1	10.081	14,9	215.093	33,1	1,43
2001	235	153.108	97.398	55.710	3.724	26,2	10.051	15,2	218.114	33,1	1,42
2002	236	157.394	100.751	56.643	3.835	26,3	10.240	15,4	221.449	33,1	1,41
2003	236	164.808	106.322	58.486	4.002	26,6	10.904	15,1	237.491	34,7	1,44
2004 ²⁾	244	231.207	169.373	61.834	6.097	27,8	13.602	17,0	300.093	33,2	1,30
2005	248	239.213	175.033	64.180	6.231	28,1	13.815	17,3	302.857	32,8	1,27
2006	251	246.557	179.869	66.688	6.399	28,1	14.415	17,1	315.472	35,8	1,28
2007	256	252.825	184.146	68.679	6.535	28,2	15.083	16,8	328.147	34,0	1,30
2008 ³⁾	259	256.199	159.524	96.675	5.622	28,4	15.474	16,6	334.017	34,3	1,30
b) Schulen in freier Trägerschaft											
1955	41	12.430	10.858	1.572	323	33,6
1960	37	10.415	7.741	2.674	272	28,5
1965	35	11.383	8.805	2.578	292	30,2	.	.	15.920	.	1,40
1970	34	12.178	8.874	3.304	307	28,9	.	.	16.970	.	1,39
1975	32	14.401	10.637	3.764	361	29,5	.	.	19.448	.	1,35
1980 ¹⁾	28	16.337	11.801	4.536	431	27,4	.	.	22.082	.	1,35
1990	29	16.253	10.816	5.437	449	24,1	.	.	26.763	.	1,65
1995	29	17.741	12.100	5.641	490	24,7	1.301	13,6	27.671	33,8	1,56
2000	30	19.546	13.636	5.910	525	26,0	1.342	14,6	29.348	34,8	1,50
2001	30	19.793	13.876	5.917	534	26,0	1.357	14,6	29.417	34,2	1,49
2002	30	20.032	14.092	5.940	540	26,1	1.367	14,7	29.606	33,8	1,48
2003	30	20.683	14.514	6.169	556	26,1	1.394	14,8	29.993	34,2	1,45
2004	31	22.595	16.165	6.430	614	26,3	1.521	14,9	32.687	34,9	1,45
2005	31	22.704	16.168	6.536	614	26,3	1.531	14,8	32.696	35,0	1,44
2006	31	23.203	16.402	6.801	619	26,5	1.551	15,0	33.118	34,9	1,43
2007	33	23.686	16.797	6.889	633	26,5	1.618	14,6	34.400	34,1	1,45
2008	35	24.011	14.288	9.723	531	26,9	1.662	14,4	35.392	37,5	1,47

¹⁾ ab 1980 ohne die Schülerinnen und Schüler der Freien Waldorfschulen (siehe Tab. 2.13)

²⁾ Auflösung Orientierungsstufe zum 01.08.2004

³⁾ ab 2008 wird der 10. Schuljahrgang als Einführungsphase statistisch im Sekundarbereich II geführt

2. Entwicklung der Schulen

Tabelle 2.8

Entwicklung der Abendgymnasien und Kollegs

Jahr	Zahl der		Schül. je Lehrer	Zahl der		Schül. je Lehrer	VZLE an Abendgy. u. Kollegs
	Schulen	Teilnehmerinnen und Teilnehmer ¹⁾		Schulen	Teilnehmerinnen und Teilnehmer ¹⁾		
	a) Abendgymnasien			b) Kollegs			insgesamt
1955	2	157	.	1	37	.	.
1960	3	305	.	2	122	.	.
1965	3	349	.	2	92	.	.
1970	4	453	.	4	341	.	.
1975	5	666	11,3	4	543	11,3	107
1980	5	891	11,1	4	623	11,1	137
1985	5	921	11,0	4	753	8,1	177
1990	5	935	9,8	4	841	8,0	200
1995	5	785	8,5	4	721	7,5	189
2000	5	664	10,4	4	586	8,3	135
2001	5	690	11,0	4	602	9,0	130
2002	5	760	11,9	4	730	10,1	130
2003	5	865	11,5	4	845	9,0	150
2004	5	970	12,9	4	1.004	10,7	147
2005	5	988	13,2	4	1.100	11,7	139
2006	5	953	12,7	4	1.115	11,9	154
2007	5	877	11,7	4	1.035	11,0	153
2008	5	843	11,2	4	952	10,1	139

¹⁾ ohne Vorkurse

Tabelle 2.9

Entwicklung der Kooperativen Gesamtschulen ¹⁾

Jahr	Schulen	Schülerinnen und Schüler			Klassen bis Sek. I	Schül. je Kl. bis Sek. I	VZLE	Schül. je Lehrer	erteilte Wochenstunden	Lehrerstunden	
		insg.	Sek. I	Sek. II						je Kl. Sek. I	je Schül.
a) öffentliche Schulen und Schulen in freier Trägerschaft											
1974	2	2.271	2.271	-	79	28,7	.	.	2.751	.	1,21
1975	10	8.346	8.346	-	296	28,2	.	.	9.282	.	1,11
1980	17	26.186	25.195	991	905	27,8	1.468	17,8	33.503	35,2	1,28
1985	17	21.010	18.432	2.578	777	23,7	1.487	14,1	34.010	37,4	1,62
1990	17	18.443	16.258	2.185	723	22,5	1.462	12,6	31.749	37,8	1,72
1995	27	24.286	21.842	2.444	968	22,6	1.772	13,7	39.705	36,2	1,63
2000	32	32.349	29.434	2.915	1.254	23,5	2.044	15,8	47.395	33,6	1,47
2001	33	33.849	30.776	3.073	1.299	23,7	2.098	16,1	48.937	33,6	1,45
2002	34	35.367	32.106	3.261	1.350	23,8	2.191	16,1	50.753	33,6	1,44
2003	34	36.606	32.986	3.620	1.392	23,7	2.287	16,0	51.140	32,3	1,40
2004	34	37.449	33.451	3.998	1.423	23,5	2.321	16,1	56.226	35,0	1,50
2005	34	38.032	33.779	4.253	1.414	23,9	2.308	16,5	53.315	33,1	1,40
2006	34	39.031	34.499	4.532	1.430	24,1	2.381	16,4	54.825	33,4	1,40
2007	33	39.547	34.786	4.761	1.428	24,4	2.462	16,1	56.283	33,5	1,42
2008 ²⁾	33	40.296	33.913	6.383	1.392	24,4	2.504	16,1	56.927	34,2	1,41
b) Schulen in freier Trägerschaft											
2003	1	190	190	-	16	11,9	9	20,7	248	15,5	1,31
2004	1	244	244	-	15	16,3	15	15,8	409	27,3	1,68
2005	1	308	308	-	18	17,1	19	16,1	493	27,4	1,60
2006	1	511	511	-	26	19,7	23	22,4	507	19,5	0,99
2007	1	310	310	-	18	17,2	22	14,4	514	28,2	1,66
2008	1	308	308	-	18	17,1	20	15,5	488	27,1	1,58

Entwicklung der Integrierten Gesamtschulen ¹⁾

Jahr	Schulen	Schülerinnen und Schüler			Klassen bis Sek. I	Schül. je Klasse bis Sek. I	VZLE	Schül. je Lehrer	erteilte Wochenstunden	Lehrerstunden		
		insg.	Primarbereich	Sek. I						Sek. II	je Kl. Sek. I	je Schül.
a) öffentliche Schulen und Schulen in freier Trägerschaft												
1971	7	2.373	-	2.373	-	80	29,7	.	.	3.389	.	1,43
1975	13	12.930	438	11.926	566	409	29,2	.	.	17.946	.	1,39
1980	13	21.692	554	17.580	3.558	603	29,2	1.526	14,2	32.652	43,2	1,51
1985	13	17.746	396	13.406	3.944	524	25,6	1.550	11,4	33.679	48,3	1,90
1990	15	15.915	472	12.302	3.141	534	23,0	1.542	10,3	32.359	46,8	2,03
1995	24	20.301	463	16.338	3.500	656	24,9	1.801	11,3	38.874	48,4	1,91
2000	29	25.053	1.036	20.225	3.792	802	25,2	1.989	12,6	45.050	45,8	1,80
2001	30	25.493	999	20.570	3.924	815	25,2	1.998	12,8	45.246	45,3	1,77
2002	30	26.037	1.021	21.046	3.970	824	25,5	2.033	12,8	46.092	45,3	1,77
2003	33	27.052	1.154	21.799	4.099	854	25,5	2.105	12,9	47.633	45,4	1,76
2004	33	27.964	1.150	22.474	4.340	922	24,4	2.021	13,8	46.889	40,7	1,68
2005	34	28.928	1.222	23.131	4.575	876	26,4	2.000	14,5	44.946	41,8	1,55
2006	32	29.822	1.122	23.710	4.990	882	26,9	2.277	13,1	45.491	41,4	1,53
2007	32	30.612	1.123	24.029	5.460	887	27,1	2.171	14,1	48.225	41,2	1,58
2008	32	31.726	1.097	24.569	6.060	894	27,5	2.233	14,2	49.252	42,4	1,55
b) Schulen in freier Trägerschaft												
2000	3	1.216	439	717	60	32	22,4	86	14,2	1.944	39,2	1,60
2001	3	1.275	440	772	63	33	23,4	90	14,2	2.075	39,8	1,63
2002	3	1.347	444	820	83	34	24,1	88	15,3	2.058	38,6	1,53
2003	5	1.693	580	975	138	43	22,7	93	18,2	2.182	31,4	1,29
2004	5	1.762	590	1.022	150	47	21,7	96	18,4	2.247	28,8	1,27
2005	6	1.950	680	1.105	165	49	22,6	102	19,1	2.361	29,1	1,21
2006	4	1.736	587	1.003	146	45	22,3	79	21,9	1.857	25,6	1,07
2007	4	1.826	581	1.068	177	46	23,2	145	12,6	3.372	25,1	1,85
2008	4	1.870	570	1.106	194	48	23,0	154	12,1	3.633	39,3	1,94

¹⁾ die Schulen sind Ganztagschulen²⁾ ab 2008 wird der 10. Schuljahrgang an Schulen, die sich im 12jährigem Bildungsgang befinden, statistisch im Sekundarbereich II geführt

2. Entwicklung der Schulen

Tabelle 2.10

a) Entwicklung der Freien Waldorfschulen

Jahr	Schulen	Schülerinnen u. Schüler	Klassen	Schül. je Klasse	VZLE	Schül. je Lehrer	erteilte Wochenstunden	Lehrerstunden	
								je Kl. Sek. I	je Schül.
1977	4	2.232	68	32,8	.	.	3.109	.	1,39
1980	7	2.800	88	31,8	164	17,1	3.842	47,6	1,37
1985	11	3.738	119	31,4	229	16,3	5.324	50,7	1,42
1990	13	4.878	158	30,9	351	13,9	7.756	57,3	1,59
1995	14	5.596	182	30,7	418	13,4	9.004	56,7	1,61
2000	14	5.863	197	29,8	428	13,7	9.597	55,9	1,64
2001	15	5.909	201	29,4	421	14,0	9.755	55,8	1,65
2002	15	5.909	201	29,4	436	13,6	10.047	54,6	1,70
2003	15	6.002	208	28,9	482	12,5	10.955	58,6	1,83
2004	15	6.104	168	36,3	490	12,5	11.002	58,0	1,80
2005	15	6.161	170	36,2	506	12,2	11.541	57,6	1,87
2006	20	6.718	187	35,9	535	12,6	12.375	56,4	1,84
2007	20	6.867	196	35,0	500	13,7	11.338	54,9	1,65
2008	20	6.955	203	34,3	508	13,7	11.573	51,0	1,66

b) Schülerinnen und Schüler der Freien Waldorfschulen nach dem Schulbereich

Jahr	Primarbereich			Sekundarbereich I			Sek. II
	Schülerinnen u. Schüler	Klassen	Schül. je Klasse	Schülerinnen u. Schüler	Klassen	Schül. je Klasse	Schülerinnen u. Schüler
1977	667	20	33,4	1.228	34	36,1	337
1980	1.075	34	31,6	1.364	39	35,0	361
1985	1.451	47	30,9	1.833	56	32,7	454
1990	1.865	55	33,9	2.342	76	30,8	671
1995	1.972	62	31,8	2.773	85	32,6	851
2000	2.010	67	30,0	2.865	91	31,5	988
2001	2.017	68	29,7	2.872	93	30,9	1.020
2002	2.015	69	29,2	2.935	96	30,6	1.052
2003	2.026	70	28,9	3.018	96	31,4	1.060
2004	2.048	70	29,3	3.022	98	30,8	1.091
2005	2.133	71	30,0	3.085	99	31,2	1.109
2006	2.232	77	29,0	3.340	110	30,4	1.146
2007	2.334	83	28,1	3.396	113	30,1	1.137
2008	2.358	57	41,4	3.443	116	29,7	1.154

Tabelle 2.11

Entwicklung der Förderschulen Schwerpunkt Lernen

(einschließlich der Förderschulklassen Lernen an Grund- und Hauptschulen)¹⁾

Jahr	Schulen	GHS mit FÖS-Kl.	Schülerinnen und Schüler	Klassen	Schül. je Klasse	VZLE	Schül. je Lehrer	erteilte Wochenstunden	Lehrerstunden		volle Halbtagschulen	
									je Klasse	je Schül.	Schul.	Kl.
a) öffentliche Schulen und Schulen in freier Trägerschaft												
1955	88	.	11.204	534	21,0
1960	107	.	13.181	632	20,9
1965	142	.	20.279	1.031	19,7
1970	194	.	31.338	1.826	17,2
1975	210	.	40.997	2.737	15,0	.	.	70.693	25,8	1,72	.	.
1980	208	3	35.654	2.657	13,4	.	.	78.870	29,7	2,21	.	.
1985	207	2	23.067	2.177	10,6	2.834	8,1	67.947	31,2	2,95	.	.
1990	193	3	18.320	1.858	9,9	2.748	6,7	60.980	32,8	3,33	.	.
1995	192	3	20.767	2.036	10,2	2.736	7,6	61.181	30,0	2,95	17	54
2000	189	9	24.667	2.352	10,5	2.764	8,9	66.038	28,1	2,68	22	76
2001	189	11	25.365	2.389	10,6	2.802	9,1	66.770	27,9	2,63	21	70
2002	189	11	25.997	2.447	10,6	2.874	9,0	68.294	27,9	2,63	22	75
2003	188	12	26.026	2.457	10,6	2.940	8,9	69.165	28,2	2,66	21	63
2004	185	11	25.156	2.366	10,6	2.917	8,6	68.860	29,1	2,74	18	58
2005	184	10	24.007	2.296	10,5	2.867	8,4	66.556	29,0	2,77	16	55
2006	184	9	22.487	2.198	10,2	2.777	8,1	63.730	29,0	2,83	15	45
2007	182	8	20.768	2.058	10,1	2.823	7,4	60.771	29,5	2,93	16	42
2008	180	8	19.828	2.013	9,8	2.773	7,2	59.332	29,5	2,99	14	41
b) Schulen in freier Trägerschaft												
1955	5	-	350	19	18,4
1960	3	-	311	16	19,4
1965	4	-	429	24	17,9
1970	4	-	408	26	15,7
1985	1	-	74	8	9,3	.	.	264	33,0	3,57	.	.
1990	2	-	129	15	8,6	.	.	298	19,9	2,31	.	.
1995	2	-	189	19	9,9	26	7,3	665	35,0	3,52	.	.
2000	2	4	302	38	7,9	32	9,4	783	20,6	2,59	.	.
2001	2	6	357	43	8,3	39	9,1	971	22,6	2,72	.	.
2002	2	6	378	46	8,2	44	8,5	1.094	23,8	2,89	.	.
2003	2	7	398	45	8,8	48	8,2	1.189	26,4	2,99	.	.
2004	2	6	390	48	8,1	48	8,1	1.182	24,6	3,03	.	.
2005	2	6	352	43	8,2	44	8,0	1.086	25,3	3,08	.	.
2006	2	5	339	43	7,9	43	8,0	1.059	24,6	3,12	.	.
2007	2	4	183	33	5,5	21	8,8	523	15,9	2,86	.	.
2008	2	4	174	35	5,0	21	8,3	528	15,1	3,03	.	.

¹⁾ ohne Lehrkräfte in Förderschulklassen Lernen an Grund- und Hauptschulen

2. Entwicklung der Schulen

Tabelle 2.12

Entwicklung der Förderschulen Schwerpunkt Geistige Entwicklung und sonstige Förderschulen
(einschließlich der Förderschulklassen für diese Schwerpunkte an anderen Schulen)

Jahr	Schulen	GHS mit FÖS-Kl.	Schülerinnen und Schüler	Klassen	Schül. je Klasse	VZLE	Schül. je Lehrer	erteilte Wochenstunden	Lehrerstunden		volle Halbtagsschulen	
									je Klasse	je Schül.	Schul.	Klassen
a) öffentliche Schulen und Schulen in freier Trägerschaft												
1955	26	.	2.684	143	18,8		
1960	24	.	2.365	154	15,4		
1965	27	.	2.554	208	12,3		
1970	38	.	3.966	359	11,0	.	.	9.525	26,5	2,40		
1975	57	.	5.916	641	9,2	.	.	18.995	29,6	3,21		
1980	85	8	7.796	963	8,1	.	.	27.828	28,9	3,57		
1985	89	8	7.309	1.000	7,3	1.425	5,1	30.879	30,9	4,22		
1990	93	6	8.309	1.124	7,4	1.597	5,2	36.332	32,3	4,37		
1995	95	12	9.694	1.277	7,6	1.913	5,1	43.987	34,4	4,54	2	18
2000	95	28	12.152	1.567	7,8	2.122	5,7	51.410	32,8	4,23	2	13
2001	97	29	12.676	1.613	7,9	2.193	5,8	52.874	32,8	4,17	2	13
2002	99	30	13.304	1.697	7,8	2.289	5,8	55.291	32,6	4,16	2	13
2003	103	32	13.998	1.795	7,8	2.470	5,7	59.038	32,9	4,22	2	13
2004	110	37	14.893	1.904	7,8	2.654	5,6	63.482	33,3	4,26	2	13
2005	112	36	15.627	1.982	7,9	2.773	5,6	65.843	33,2	4,21	2	15
2006	115	34	16.101	2.054	7,8	2.921	5,5	69.280	33,7	4,30	2	16
2007	115	34	16.683	2.109	7,9	3.126	5,3	72.286	34,3	4,33	2	18
2008	118	36	17.084	2.153	7,9	3.250	5,3	74.317	34,5	4,35	2	19
b) Schulen in freier Trägerschaft												
1955	15	-	1.431	57	25,1		
1960	12	-	1.059	51	20,8		
1965	10	-	990	71	13,9		
1970	14	-	1.374	109	12,6	.	.	3.197	29,3	2,33		
1975	24	-	2.150	219	9,8	.	.	6.480	29,6	3,01		
1980	39	-	2.749	348	7,9	.	.	9.659	27,8	3,51		
1985	40	-	2.374	340	7,0	.	.	10.117	29,8	4,26		
1990	39	-	2.309	345	6,7	.	.	10.459	30,3	4,53		
1995	38	-	2.254	326	6,9	442	5,1	10.755	33,0	4,77		
2000	37	-	2.801	392	7,1	512	5,5	12.913	32,9	4,61		
2001	39	-	3.016	410	7,4	534	5,6	13.508	32,9	4,48		
2002	40	-	3.193	433	7,4	577	5,5	14.514	33,5	4,55		
2003	44	-	3.474	476	7,3	608	5,7	15.302	32,1	4,40		
2004	47	-	3.727	511	7,3	653	5,7	16.358	32,0	4,39		
2005	48	-	3.963	535	7,4	703	5,6	17.589	32,9	4,44		
2006	50	-	4.098	561	7,3	717	5,7	17.957	32,0	4,38		
2007	50	-	4.391	593	7,4	786	5,6	19.395	32,7	4,42		
2008	51	-	4.562	611	7,5	813	5,6	20.004	32,7	4,38		

Tabelle 2.13

Schülerinnen und Schüler in Förderschulklassen nach Art der Schwerpunkte ¹⁾

Jahr	insg.	davon in Klassen für ...																	
		Lernen		Geistige Entw.		Emot.u.so.z. Entw.		Sehen (Blinde)		Hören (Gehörh.)		Sehen (Sehbeh.)		Hören (Schwerh.)		Sprache		Körp.u.motor.Entw.	
		absolut	in %	absolut	in %	absolut	in %	absolut	in %	absolut	in %	absolut	in %	absolut	in %	absolut	in %	absolut	in %
1970	35.304	31.016	87,85	1.647	4,67	747	2,12	127	0,36	452	1,28	110	0,31	353	1,00	408	1,16	390	1,10
1975	46.913	40.376	86,07	2.654	5,66	1.446	3,08	184	0,39	826	1,76	92	0,20	137	0,29	514	1,10	664	1,42
1980	43.450	35.089	80,76	3.269	7,52	1.567	3,61	182	0,42	504	1,16	118	0,27	599	1,38	1.109	2,55	979	2,25
1985	30.397	22.570	74,25	3.128	10,29	1.188	3,91	191	0,63	409	1,35	89	0,29	603	1,98	1.075	3,54	1.144	3,76
1990	26.629	18.320	68,80	3.091	11,61	1.284	4,82	170	0,64	346	1,30	87	0,33	603	2,26	1.397	5,25	1.331	5,00
1995	30.461	20.767	68,18	3.538	11,61	1.309	4,30	182	0,60	295	0,97	92	0,30	578	1,90	2.205	7,24	1.495	4,91
2000	36.819	24.667	67,00	4.556	12,37	1.816	4,93	192	0,52	278	0,76	80	0,22	752	2,04	2.738	7,44	1.740	4,73
2001	38.041	25.365	66,68	4.756	12,50	1.925	5,06	207	0,54	253	0,67	74	0,19	844	2,22	2.802	7,37	1.815	4,77
2002	39.301	25.997	66,15	4.980	12,67	2.029	5,16	217	0,55	257	0,65	77	0,20	865	2,20	2.954	7,52	1.925	4,90
2003	40.024	26.026	65,03	5.348	13,36	2.170	5,42	213	0,53	275	0,69	81	0,20	835	2,09	3.107	7,76	1.969	4,92
2004	39.940	25.156	62,98	5.852	14,65	2.357	5,90	128	0,32	269	0,67	91	0,23	815	2,04	3.260	8,16	2.012	5,04
2005	39.506	24.007	60,77	6.151	15,57	2.536	6,42	116	0,29	282	0,71	89	0,23	789	2,00	3.467	8,78	2.069	5,24
2006	38.559	22.487	58,32	6.308	16,36	2.705	7,02	201	0,52	261	0,68	84	0,22	763	1,98	3.609	9,36	2.141	5,55
2007	37.451	20.768	55,45	6.628	17,70	3.019	8,06	201	0,54	236	0,63	77	0,21	752	2,01	3.674	9,81	2.096	5,60
2008	36.912	19.828	53,72	6.756	18,30	3.199	8,67	192	0,52	223	0,60	76	0,21	734	1,99	3.759	10,18	2.145	5,81

¹⁾ ohne Förderschulkindergärten und -vorklassen

2. Entwicklung der Schulen

Tabelle 2.14

Entwicklung der Gesamtzahl der Schülerinnen und Schüler und der Lehrkräfte an allgemein bildenden und berufsbildenden Schulen

Jahr	Schülerinnen und Schüler...		insgesamt	h/h Lehrkräfte...		insgesamt
	allgemein bilden- der Schulen	berufsbildender Schulen		allgemein bilden- der Schulen	berufsbildender Schulen	
1955	866.301	323.389	1.189.690	26.124	4.363	30.487
1960	826.962	237.502	1.064.464	26.967	4.696	31.663
1965	938.312	224.192	1.162.504	32.299	4.077	36.376
1970	1.105.354	236.493	1.341.847	40.423	4.796	45.219
1975	1.253.646	255.995	1.509.641	55.468	6.247	61.715
1976	1.263.366	254.435	1.517.801	58.209	6.574	64.783
1980	1.165.022	305.914	1.470.936	61.782	8.822	70.604
1985	900.205	334.726	1.234.931	62.604	11.247	73.851
1989	800.009	285.711	1.085.720	61.736	11.739	73.475
1990	811.576	270.777	1.082.353	62.000	11.826	73.826
1995	906.411	246.665	1.153.076	63.597	12.107	75.704
1996	927.416	247.181	1.174.597	62.938	12.029	74.967
1997	945.540	251.917	1.197.457	62.654	12.173	74.827
1998	958.635	253.965	1.212.600	62.784	12.069	74.853
1999	968.535	259.795	1.228.330	63.819	12.265	76.084
2000	977.825	262.919	1.240.744	64.608	12.140	76.748
2001	983.907	264.999	1.248.906	65.007	12.309	77.316
2002	982.926	266.076	1.249.002	65.634	12.452	78.086
2003	991.201	271.466	1.262.667	67.991	12.937	80.928
2004	993.056	276.333	1.269.389	67.702	13.390	81.092
2005	989.625	278.646	1.268.271	67.358	13.586	80.944
2006	982.791	280.739	1.263.530	67.661	13.584	81.245
2007	969.069	283.500	1.252.569	68.035	13.499	81.534
2008	954.410	286.010	1.240.420	68.481	13.434	81.915

Tabelle 3.1

Die Wohnbevölkerung im Alter von 0 bis unter 21 Jahren in Niedersachsen am ...
-insgesamt und darunter Ausländerinnen und Ausländer -

Alter von... bis unter... Jahren	Wohnbevölkerung am 31.12.2007				Wohnbevölkerung am 31.12.2008				Differenz Geburtsjahrgang ¹⁾			
	Geburts- jahr	insg.	dar. Ausländ.		Geburts- jahr	insg.	dar. Ausländ.		2008		zum Vergl.2007	
			abs.	%			abs.	%	insges.	in %	insges.	in %
unter 1	2007	65.290	2.399	3,7	2008	64.868	2.368	3,7
1 - 2	2006	65.757	2.401	3,7	2007	65.754	2.542	3,9	464	0,7	456	0,7
2 - 3	2005	67.723	2.459	3,6	2006	65.967	2.473	3,7	210	0,3	212	0,3
3 - 4	2004	71.290	2.858	4,0	2005	67.799	2.505	3,7	76	0,1	127	0,2
4 - 5	2003	71.729	2.952	4,1	2004	71.305	2.877	4,0	15	0,0	58	0,1
5 - 6	2002	74.705	3.297	4,4	2003	71.802	2.957	4,1	73	0,1	24	0,0
6 - 7	2001	77.728	3.642	4,7	2002	74.655	3.257	4,4	-50	-0,1	18	0,0
7 - 8	2000	81.781	3.795	4,6	2001	77.747	3.591	4,6	19	0,0	9	0,0
8 - 9	1999	82.761	5.677	6,9	2000	81.758	3.737	4,6	-23	0,0	74	0,1
9 - 10	1998	85.665	6.035	7,0	1999	82.773	5.580	6,7	12	0,0	3	0,0
10 - 11	1997	89.347	5.977	6,7	1998	85.656	5.960	7,0	-9	0,0	55	0,1
11 - 12	1996	87.593	5.968	6,8	1997	89.381	5.859	6,6	34	0,0	62	0,1
12 - 13	1995	85.489	5.719	6,7	1996	87.627	5.929	6,8	34	0,0	54	0,1
13 - 14	1994	87.324	6.291	7,2	1995	85.515	5.645	6,6	26	0,0	114	0,1
14 - 15	1993	91.088	6.705	7,4	1994	87.272	6.222	7,1	-52	-0,1	-17	0,0
15 - 16	1992	92.030	7.078	7,7	1993	91.038	6.619	7,3	-50	-0,1	27	0,0
16 - 17	1991	93.427	7.150	7,7	1992	92.069	7.048	7,7	39	0,0	1	0,0
17 - 18	1990	96.250	7.131	7,4	1991	93.408	7.110	7,6	-19	0,0	-34	0,0
18 - 19	1989	93.333	7.154	7,7	1990	96.483	7.059	7,3	233	0,2	167	0,2
19 - 20	1988	95.092	7.557	7,9	1989	93.420	7.152	7,7	87	0,1	78	0,1
20 - 21	1987	91.970	7.899	8,6	1988	94.698	7.856	8,3	-394	-0,4	-123	-0,1
unter 21 Jahren insg.		1.747.372	110.144	6,3		1.720.995	104.346	6,1	725	.	1.365	.

¹⁾ Die positive Differenz zeigt die Zuwanderung.

3. Bevölkerung

Tabelle 3.2

Lebendgeborene, dar. ausländische Lebendgeborene

Jahr (31.12.)	Lebendgeborene insg.		darunter ausländische Lebendgeborene	
	Anzahl	Meßziffer ¹⁾	Anzahl	% von insg.
1964	130.218	151,6	1.813	1,4
1965	128.655	149,8	2.321	1,8
1970	102.706	119,6	3.706	3,6
1975	71.964	83,8	7.184	10,0
1980	71.752	83,5	4.995	7,0
1984	66.803	77,8	3.278	4,9
1985	67.229	78,3	3.148	4,7
1990	82.452	96,0	5.975	7,2
1995	80.994	94,3	6.864	8,5
1996	83.655	97,4	7.559	9,0
1997	85.907	100,0	7.743	9,0
1998	82.207	95,7	7.163	8,7
1999	80.483	93,7	6.929	8,6
2000	79.436	92,5	6.628	8,3
2001	75.239	87,6	6.085	8,1
2002	73.193	85,2	5.642	7,7
2003	70.563	82,1	5.420	7,7
2004	70.371	81,9	5.068	7,2
2005	66.993	78,0	4.849	7,2
2006	65.327	76,0	4.530	6,9
2007	65.326	76,0	4.374	6,7
2008	64.887	75,5	4.174	6,4
Prognose ²⁾				
2009	63.600	74,0	.	.
2010	63.100	73,5	.	.

1) Geburtenberg im Jahre 1997 gleich 100%.

2) Zahlen der fortgeschriebenen 11. Koordinierten Bevölkerungsvorausschätzung (Basis 31.12.2005)

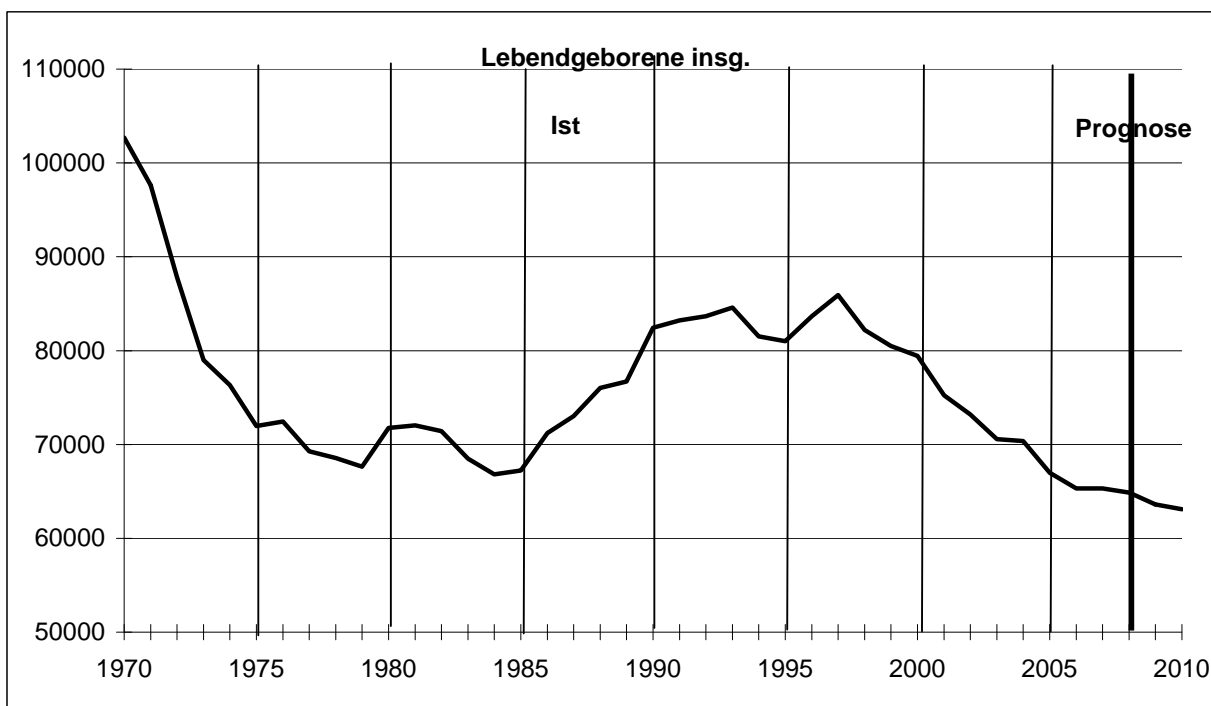

Verteilung der Schülerinnen und Schüler im 5. Schuljahrgang auf die Schulformen (ohne Förderschulen) - in Prozent -

a) Land Niedersachsen

Jahr bis 2003 7. Jg	Anteil der Schülerinnen u. Schüler in den Eingangsklassen					
	HS	RS	GY	IGS	FWS	KGS
1960	69,3	16,0	14,8			
1965	67,9	17,1	15,0			
1970	55,7	24,0	20,3			
1975	42,2	29,4	26,6	1,8		(2,0)
1980	34,1	35,7	27,6	2,4	0,2	(3,8)
1985	34,1	36,5	26,3	2,7	0,4	(3,8)
1990	29,3	36,1	31,0	2,9	0,6	(4,2)
1995	27,6	37,8	30,3	3,6	0,6	(5,2)
2000	26,6	38,1	30,8	4,0	0,5	(6,0)
2001	26,5	37,9	31,1	4,0	0,5	(6,0)
2002	25,4	38,0	32,0	4,0	0,6	(6,2)
2003	23,0	38,7	33,7	4,0	0,5	(6,3)
2004 5. Jg.	17,9	36,3	40,4	4,7	0,7	(6,4)
Empf. 2004	27,8	36,3	35,9			
2005 5. Jg.	16,5	36,5	41,4	5,0	0,6	(6,7)
Empf. 2005	26,6	36,5	36,9			
2006 5. Jg.	14,6	37,0	42,8	4,9	0,7	(6,8)
Empf. 2006	24,8	37,0	38,2			
2007 5. Jg.	13,2	37,5	44,0	4,7	0,6	(6,9)
Empf. 2007	22,9	37,7	39,4			
2008 5. Jg.	13,2	39,0	42,1	5,0	0,7	(7,2)
Empf. 2008	22,4	38,5	39,0			

Die Zweige der KGS wurden bei den entsprechenden Schulformen gezählt.

b) Bezirke 2008

Bezirk		Anteil der Schülerinnen u. Schüler im 5. Schuljahrgang					
		HS	RS	Gy	IGS	FWS	KGS
Braun- schweig	Vert.	11,5	36,0	44,6	7,3	0,6	(3,5)
	Empf.	20,6	36,7	42,8			
Hanno- ver	Vert.	10,3	35,7	45,3	8,0	0,7	(12,1)
	Empf.	21,1	38,1	40,9			
Lüne- burg	Vert.	13,7	41,1	43,2	0,7	1,2	(8,3)
	Empf.	22,7	39,5	37,8			
Osna- brück	Vert.	15,9	41,6	37,7	4,5	0,4	(4,9)
	Empf.	24,3	39,3	36,4			

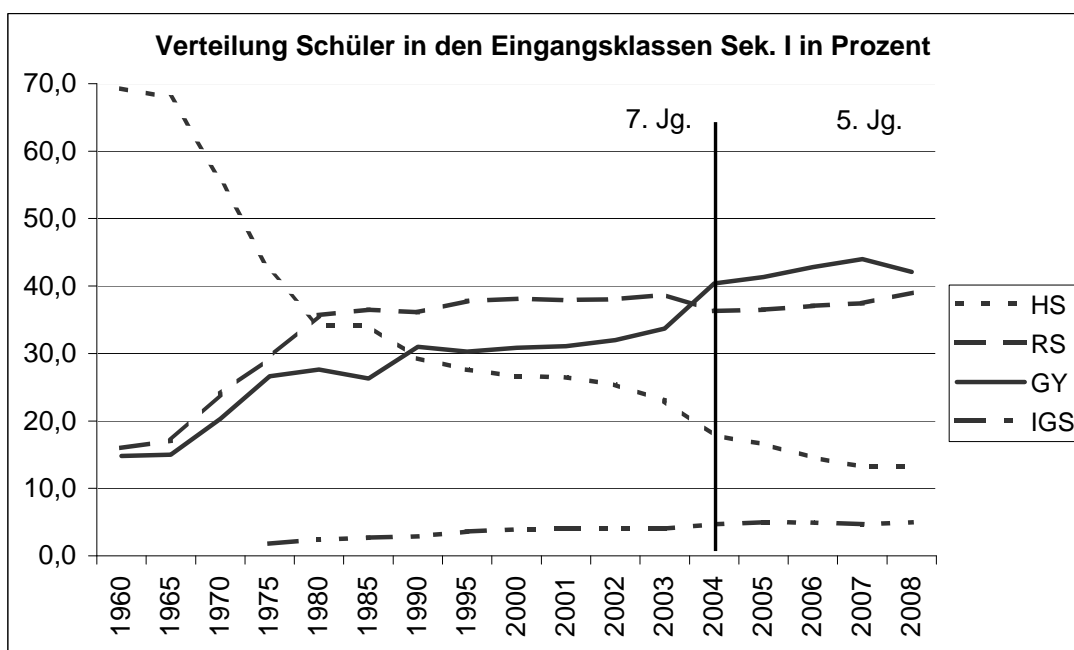

4. Strukturmerkmale

Tabelle 4.2.1

Anteil der Schülerinnen und Schüler im 11. Schuljahrgang am mittleren Altersjahrgang der 16- u. 17jährigen nach Schulformen

Jahr	Mittl. Altersjahrgang (31.12. ...)	Anteil der Schülerinnen und Schüler im 11. Schuljahrgang						
		Gy	KGS	IGS	FWS	¹⁾ AGy	¹⁾ Kolleg	insg.
1960	95.390	10,6	-	-	0,2	0,2	0,1	11,0
1965	96.850	9,3	-	-	0,1	0,1	0,1	9,6
1970	95.330	13,8	-	-	0,1	0,2	0,1	14,2
1975	109.940	18,5	-	0,2	0,1	0,3	0,2	19,3
1980	131.810	20,6	0,5	1,0	0,1	0,3	0,2	22,7
1985	120.200	21,1	0,7	1,2	0,2	0,4	0,3	23,7
1990	76.997	24,9	1,0	1,5	0,4	0,6	0,4	28,7
1995	78.304	24,3	1,1	1,7	0,4	0,4	0,4	28,4
2000	83.038	23,9	1,3	1,8	0,5	0,4	0,3	28,3
2001	83.574	23,6	1,4	1,8	0,5	0,4	0,3	28,1
2002	84.497	24,2	1,5	1,7	0,5	0,5	0,4	28,8
2003	87.482	24,5	1,6	1,8	0,5	0,5	0,4	29,3
2004	90.341	25,2	1,8	1,9	0,5	0,5	0,6	30,5
2005	93.029	24,7	1,8	2,0	0,5	0,5	0,6	30,0
2006	93.937	25,5	1,8	2,1	0,5	0,5	0,5	30,9
2007	94.839	26,8	2,0	2,3	0,5	0,4	0,4	32,5
2008	92.739	26,9	2,2	2,6	0,5	0,5	0,4	33,2

2008 davon nach Standorten:

BS	17.944	31,9	1,1	3,0	0,5	1,0	1,0	38,3
H	23.309	28,0	4,6	4,9	0,7	0,4	0,5	38,9
LG	20.212	25,7	1,7	0,5	0,7	-	-	28,6
OS	31.275	24,2	1,4	2,0	0,3	0,5	0,4	28,9

¹⁾ in Bezug auf die 16- bis 17jährigen nur rechnerisch

Tabelle 4. 2. 2

Schülerinnen und Schüler im 11. Schuljahrgang des Gymnasiums nach der im Vorjahr besuchten Schulform sowie ihrem Anteil an dieser Schulform (ohne IGS/KGS)

Jahr	Schülerinnen und Schüler im 11. Schuljahrgang des Gymnasiums								
	insg.	davon aus dem 10. Schuljahrgang des/der						sonst. Zugäng.	Wiederholer
		Gy	Anteil	RS	Anteil	HS	Anteil		
1977	19.451	17.208	78,0	1.988	7,5	70	1,5	185	-
1980	27.096	23.422	79,2	3.271	9,0	91	1,2	312	-
1985	25.327	21.892	82,7	1.942	5,3	32	0,3	378	1.083
1990	19.141	15.983	83,5	2.104	11,0	27	0,1	421	606
1995	19.064	16.487	86,5	1.614	8,5	54	0,3	376	533
2000	19.864	16.679	84,0	1.607	8,1	40	0,2	471	1.067
2001	19.713	16.711	84,8	1.619	8,2	39	0,2	351	993
2002	20.482	17.591	85,9	1.592	7,8	34	0,2	349	916
2003	21.418	18.399	85,9	1.741	8,1	35	0,2	309	934
2004	22.806	19.790	86,8	1.697	7,4	39	0,2	392	888
2005	22.938	19.545	85,2	1.992	8,7	33	0,1	484	884
2006	23.917	20.933	87,5	1.930	8,1	26	0,1	257	771
2007	25.445	22.651	89,0	1.705	6,7	31	0,1	198	860
2008	24.979	22.561	90,3	1.418	5,7	17	0,1	204	779

2008 davon nach Standorten:

BS	5.716	5.120	89,6	353	6,2	6	0,1	45	192
H	6.516	5.783	88,8	416	6,4	7	0,1	62	248
LG	5.186	4.789	92,3	201	3,9	0	0,0	45	151
OS	7.561	6.869	90,8	448	5,9	4	0,1	52	188

Tabelle 4.2.3

Verteilung der Schülerinnen und Schüler auf die Schulformen und Schuljahrgänge

Schulbereich	Schulform Schulgl.	Träger	Schuljahrgang						insges.
			SKG	1	2	3	4	Fökl.	
Primarbereich	GS	öff.	3.205	73.881	77.957	80.668	80.992	69	316.772
	IGS	öff.	8	104	116	115	192		535
	GS	priv.		316	311	364	339		1.330
	SmG	priv.	8	137	139	149	145		578
	FWS	priv.		545	577	630	606		2.358
insges.			3.221	74.983	79.100	81.926	82.274	69	321.573

Sek.I	Schulform Schulgl.	Träger	Schuljahrgang						insges.	
			5	6	7	8	9	10		Fökl.
	HS	öff.	9.876	11.746	13.759	16.494	17.256	12.980	215	82.326
	HS KGS	öff.	813	878	1.104	1.047	1.167	937	20	5.966
	HS	priv.	562	620	664	714	751	517		3.828
	HS KGS	priv.	11	15	12	15	17	11		81
Hauptsch. insg.			11.262	13.259	15.539	18.270	19.191	14.445	235	92.201
	RS	öff.	29.270	28.012	27.674	27.588	28.165	27.114		167.823
	RS KGS	öff.	2.687	2.445	2.458	2.460	2.477	2.383		14.910
	RS	priv.	1.445	1.462	1.403	1.375	1.439	1.217		8.341
	RS KGS	priv.	20	20	27	22	19	30		138
Realsch. insg.			33.422	31.939	31.562	31.445	32.100	30.744		191.212
	GY	öff.	30.551	32.496	29.744	26.819	25.626			145.236
	Gy KGS	öff.	2.673	2.756	2.417	2.274	2.024	585		12.729
	GY	priv.	3.035	3.107	2.906	2.688	2.552			14.288
	Gy KGS	priv.	19	17	14	13	16	10		89
Gymnas. insg.			36.278	38.376	35.081	31.794	30.218	595		172.342
	IGS	öff.	4.102	3.982	3.993	3.915	3.853	3.618		23.463
	SmG	priv.	218	169	180	194	169	176		1.106
IGS insg.			4.320	4.151	4.173	4.109	4.022	3.794		24.569
FWS priv.			613	581	644	551	532	522		3.443
insges.			85.895	88.306	86.999	86.169	86.063	50.100	235	483.767

FÖS	Schwerpunkt	Träger	Schuljahrgang										insg.	
			SKG	1	2	3	4	5	6	7	8	9		10
	FÖS-LE	öff.		553	832	1.219	1.798	2.409	2.670	2.780	3.019	3.122	1.252	19.654
	FÖS-LE	priv.		25	10	4	13	20	10	18	25	17	32	174
FÖS-LE insg.				578	842	1.223	1.811	2.429	2.680	2.798	3.044	3.139	1.284	19.828
	FÖS-GB	öff.		1.636				2.388					1.519	5.543
	FÖS-GB	priv.		287				498					428	1.213
FÖS-GB insg.				1.923				2.886					1.947	6.756
	FÖS sonst.	öff.	91	1.388	1.455	971	716	484	469	393	447	500	156	7.070
	Behind.	priv.		202	274	324	336	381	380	444	482	411	115	3.349
FÖS-son. insg.			91	1.590	1.729	1.295	1.052	865	849	837	929	911	271	10.419
insges.			91	4.091	2.571	2.518	2.863	6.180	3.529	3.635	3.973	4.050	3.502	37.003

Sek.II	Schulform Schulgl.	Träger	Schuljahrgang				insges.
			10	11	12	13	
	GY	öff.	22.337	22.798	22.895	18.922	86.952
	Gy II KGS	öff.	1141	2.046	1.808	1.388	6.383
	GY	priv.	2.760	2.183	2.460	2.320	9.723
insg.			26.238	27.027	27.163	22.630	103.058
	Abendgy.	öff.		426	254	163	843
	Kolleg	öff.		407	323	222	952
	IGS	öff.		2.342	1.989	1.535	5.866
	SmG	priv.		80	79	35	194
IGS insg.				2.422	2.068	1.570	6.060
FWS priv.				475	459	220	1.154
insges.			26.238	30.757	30.267	24.805	112.067

Summe	Träger	insges.
	öff.	903.023
	priv.	51.387
allg.Sch.insg.		954.410

4. Strukturmerkmale

Tabelle 4.3

Sonderpädagogische Förderung öffentliche Schulen

1. Integrationsklassen und Mobile Dienste

Jahr	Integrationsklassen (zielfferenziiert)							Mobile Dienste (zieligleich)							
	Schu- len	Integr. Klas- sen	Sch. m. Förderschwerpkt.				FÖS Lehr.- std.	Schu- len	Sch. m. Förderschwerpkt.					FÖS Lehr.- std.	
			LE	GB	GB/ KM	ins- ges.			KM	SE	HÖ	ES	SR		ins- ges.
1995	139	206	321	129	66	516	3.087	168	107	56	26	114	23	326	1.011
2000	159	242	482	184	61	727	2.707	206	118	36	68	126	120	468	891
2005	139	255	511	260	.	771	2.616	647	452	91	256	200	36	1.035	1.268
2006	146	264	520	239	.	759	2.573	741	458	106	320	207	44	1.135	1.431
2007	153	290	591	282	.	873	2.785	627	741	127	400	323	49	1.640	1.879
2008	184	366	689	285	.	974	3.170	729	556	138	443	445	72	1.654	2.084

2. Sonderpädagogische Grundversorgung und Sprachsonderunterricht an Grundschulen

Jahr	Sonderpädagogische Grundversorgung			Zusammenarbeit GS u. FÖS			Sprachsonderunterricht			Summe Sonderpäd. Versorgung an GS
	Schu- len	Klas- sen	Stunden FÖS-LK	Schu- len	Klas- sen	Stunden FÖS-LK	Schu- len	geförderte Schüler	Stunden FÖS-LK	
1995				862	2.494	3.444	1.196	9.062	2.731	6.175
1996				860	2.551	3.152	1.130	8.216	2.398	5.550
1997				759	2.662	2.980	828	6.911	2.101	5.081
1998				827	3.117	3.288	842	6.869	2.030	5.318
1999				883	3.365	3.783	811	7.079	1.959	5.742
2000	105	558	1.480	714	3.346	2.862	614	6.980	1.796	6.138
2005	336	2.975	5.667	648	5.390	2.870	612	5.861	921	9.458
2006	410	3.682	6.675	665	6.304	2.942	597	6.107	800	10.417
2007	493	4.362	8.085	635	5.894	2.843	574	5.864	732	11.660
2008	532	4.496	8.866	626	5.667	2.906	562	6.120	810	12.582

3. Krankenhaus- und Hausunterricht, Sportförderunterricht

Jahr	Haus- unterricht	Krankenhaus- unterricht		Krankenhaus-/ Hausunterr. Stunden Lehrkräfte	Sportförderunterricht			Gesamt- Summe 1. - 3.
	geförderte Schüler	Klassen/ Gruppen	geförderte Schüler		Kl./ Grp.	geförderte Schüler	Stunden Lehrkräfte	
1995	69	145	782	2.186	1.184	10.583	1.770	14.229
1996	50	105	709	2.054	1.193	10.415	1.717	13.365
1997	39	111	569	1.995	1.124	9.981	1.763	13.066
1998	37	149	628	2.017	1.171	10.234	1.904	13.494
1999	41	86	457	2.097	1.247	10.992	1.955	14.132
2000	61	138	870	2.145	1.113	9.872	1.821	13.702
2005	120	204	1.195	2.610	1.551	12.755	2.273	17.880
2006	140	168	1.006	2.594	1.495	12.536	2.155	18.091
2007	93	193	983	2.490	1.639	12.273	2.166	20.980
2008	90	188	1.229	2.540	1.555	12.956	2.336	22.712

Die eingesetzten Lehrerstunden sind den genauen Abbuchungen im Lehrerverzeichnis (vgl.Tab. 12.7) und dem Zusatzbedarf für Integrationsklassen (vgl. Tab. 15.2) entnommen worden.

Tabelle 4.4

Kooperationsverbände Hochbegabungsförderung
öffentliche Schulen

Schulform	2003		2004		2005		2006		2007		2008	
	Schüler	Stunden	Schüler	Stunden	Schüler	Stunden	Schüler	Stunden	Schüler	Stunden	Schüler	Stunden
Grundschule	1.485	432	2.738	658	3.570	822	4.862	933	5.843	1.068	6.606	1.096
Orientierungsstufe	640	183										
Hauptschule			8	4	11	3	25	6	13	5	17	3
Realschule	5	1	134	50	198	48	198	59	307	63	291	55
Gymnasium	1.584	318	2.847	490	3.690	696	5.083	823	5.491	963	5.741	917
KGS	57	23	82	36	128	43	238	65	256	61	300	76
IGS	6	6	16	8	95	42	152	43	164	42	102	48
Schulen insg.	3.777	963	5.825	1.246	7.692	1.654	10.558	1.929	12.074	2.201	13.057	2.194

Besondere Fördermaßnahmen
öffentliche Schulen

Schulform	2003		2004		2005		2006		2007		2008	
	Schüler	Stunden	Schüler	Stunden	Schüler	Stunden	Schüler	Stunden	Schüler	Stunden	Schüler	Stunden
Grundschule ¹⁾	50.699	16.984	42.157	23.381	42.374	22.902	54.090	23.923	55.454	23.632	58.131	24.202
dar. Sprachförd.	599	899	9.755	14.378	8.171	12.064	9.635	9.610	9.948	9.878	10.195	10.086
Orientierungsstufe	14.084	3.944										
Hauptschule	10.271	3.843	9.718	4.322	10.537	4.458	11.922	4.380	13.043	4.822	12.611	4.558
Realschule	2.105	960	2.884	1.352	3.508	1.421	4.041	1.307	6.269	1.494	6.869	1.636
Gymnasium	418	142	368	165	336	133	480	179	1.049	213	1.114	178
KGS	2.032	493	693	400	718	355	683	309	1.059	330	897	342
IGS	2.872	564	2.118	749	3.341	751	4.130	658	3.992	664	4.114	678
Schulen insg.	82.481	26.930	57.938	30.368	60.814	30.020	75.346	30.756	80.866	31.155	83.736	31.592

¹⁾ Seit dem 01.02.2003 wird im 2. Schulhalbjahr ein Teil der den Grundschulen zur Verfügung stehenden Stunden für besondere Fördermaßnahmen für die Sprachförderung vor der Einschulung verwandt. Diese Sprachfördermaßnahmen werden seit dem 01.08.2006 im gesamten Schuljahr vorgenommen.

4. Strukturmerkmale

Tabelle 4.5

Schülerinnen und Schüler in Ganztagschulen mit Teilnahme am Ganztags-Angebot

Schulform/ Schulbereich	Schülerinnen und Schüler mit Ganztags-Angebot											2008		
	1990	1995	2000	2001	2002	2003	2004	2005	2006	2007	2008	Schül.	mit GT-Ang.	
												insges.	Schüler	in %
Schulkindergarten an GS, IGS	0,4	-	-	-	-	-	-	-	-	-	-	-	-	-
Grundschule	0,3	0,7	0,9	0,9	1,0	1,1	1,4	1,8	2,2	3,0	3,3	314.897	10.368	3,3
IGS Primar	100,0	80,1	27,8	27,3	48,4	23,1	24,4	33,9	35,4	36,2	41,5	1.097	455	41,5
Freie Waldorfschule Primar	-	-	-	-	-	-	-	-	-	-	-	-	-	-
Primarbereich	0,5	0,8	0,9	0,9	1,1	1,2	1,4	1,9	2,3	3,0	3,4	315.994	10.823	3,4
Orientierungsstufe	0,1	2,1	3,3	3,4	3,3	4,7
Hauptschule	0,9	3,9	6,6	7,1	7,4	11,2	19,8	25,8	30,2	36,9	39,3	86.154	33.874	39,3
Realschule	0,2	2,4	4,2	4,1	4,1	6,5	11,2	15,0	17,6	21,4	22,8	176.164	40.239	22,8
Gymnasium ¹⁾ Sek. I	1,2	3,5	6,4	5,9	6,1	6,6	8,6	12,4	16,8	20,5	22,0	159.524	35.057	22,0
KGS ¹⁾ Sek. I	17,1	13,3	10,8	10,4	10,3	11,4	19,2	32,9	42,3	54,4	58,3	33.913	19.772	58,3
IGS Sek. I	99,8	100,0	96,0	96,2	95,7	95,5	95,4	95,2	95,7	95,5	95,5	24.569	23.457	95,5
Freie Waldorfschule Sek. I	-	-	-	-	-	-	-	-	-	-	-	-	-	-
Sekundarbereich I	4,2	6,9	8,8	8,8	8,8	10,8	16,3	21,1	24,9	29,4	31,7	480.324	152.399	31,7
Förderschule Lernen	0,9	1,3	1,9	1,9	2,1	2,6	4,3	5,0	5,8	9,5	9,8	19.828	1.948	9,8
Förderschule Geistige Entw.	51,9	57,3	64,7	66,5	66,7	66,1	57,8	60,1	69,3	68,6	69,5	6.756	4.693	69,5
Sonstige Förderschulen	16,3	17,9	16,5	15,4	14,8	15,4	9,6	10,1	10,7	11,9	10,7	10.419	1.112	10,7
Förderschulen	9,9	11,2	12,7	12,8	13,0	13,8	13,4	14,8	17,4	20,6	21,0	37.003	7.753	21,0
Schüler insgesamt	3,1	4,5	5,9	5,9	6,1	7,2	10,5	13,4	15,9	19,1	20,5	833.321	170.975	20,5

¹⁾ Ab 2008 ohne den 10. Schuljahrgang an Schulen, die sich im 12jährigem Bildungsgang befinden

Schulform/ Schulbereich	Schulen										
	1990	1995	2000	2001	2002	2003	2004	2005	2006	2007	2008
Ganztagschulen - nur öffentliche Schulen											
Grundschule	.	.	15	15	14	22	30	40	47	58	114
selbst. Orientierungsstufe	.	.	11	11	13	26
Hauptschule	.	.	23	22	28	40	70	113	118	121	128
selbst. Realschule	.	.	15	16	21	39	47	62	71	69	73
HS/OS, GHS, HRS z.T. OS	.	.	20	21	27	46	56	96	118	125	150
Gymnasium	.	.	16	15	17	27	42	69	76	81	101
Gesamtschule	.	.	29	30	30	34	43	53	54	55	57
Förderschule Lernen	1	1	4	4	6	8	11	17	20	25	32
insgesamt	33	90	133	134	156	242	299	450	504	534	655
Sonst. FÖS mit ganztäg.Unterr.	25	28	35	38	42	46	45	52	58	63	63

Tabelle 4.6
Schülerinnen und Schüler nach Geschlecht, Schulform und Schuljahrgängen

bis 4. Schuljahrgang	Schul-kinderg.	Schuljahrgang				Förder-klasse	2008 insg.	zum Vergleich %						
		1	2	3	4			1985	1990	1995	2000	2005	2007	
Grundschule	insg.	3.221	74.983	79.100	81.926	82.274	69	321.573
(incl. IGS dar. weibl. abs. und FWS)	%	1.121	36.905	38.638	40.251	40.445	30	157.390
		34,8	49,2	48,8	49,1	49,2	43,5	48,9	48,5	48,7	48,5	48,7	49,0	48,8
FÖS Lernen	insg.	-	578	842	1.223	1.811	-	4.454
dar. weibl. abs.			193	299	460	764		1.716
	%		33,4	35,5	37,6	42,2		38,5	38,5	37,0	38,9	38,5	37,8	38,3

Sekundarbereich I		Schuljahrgang						Förder-klasse	2008 insg.	zum Vergleich %					
		5	6	7	8	9	10			1985	1990	1995	2000	2005	2007
Hauptschule	insg.	10.438	12.366	14.423	17.208	18.007	13.497	215	86.154
dar. weibl. abs.		4.490	5.197	5.995	7.275	7.755	6.015	105	36.832
	%	43,0	42,0	41,6	42,3	43,1	44,6	48,8	42,8	43,7	43,0	43,3	42,4	42,5	42,6
Realschule	insg.	30.715	29.474	29.077	28.963	29.604	28.331	-	176.164
dar. weibl. abs.		14.402	14.024	14.008	13.875	14.409	14.041		84.759
	%	46,9	47,6	48,2	47,9	48,7	49,6		48,1	52,4	51,8	51,4	50,7	49,2	48,4
Gymnasium	insg.	33.586	35.603	32.650	29.507	28.178		-	159.524
dar. weibl. abs.		17.478	18.772	17.483	15.756	15.296			84.785
	%	52,0	52,7	53,5	53,4	54,3			53,1	53,2	53,4	55,3	55,6	54,1	53,6
KGS	insg.	6.223	6.131	6.032	5.831	5.720	3.956	20	33.913
dar. weibl. abs.		2.980	3.030	2.811	2.882	2.813	1.945	7	16.468
	%	47,9	49,4	46,6	49,4	49,2	49,2	35,0	48,6	49,2	48,6	49,5	49,1	48,8	48,8
IGS	insg.	4.320	4.151	4.173	4.109	4.022	3.794	-	24.569
dar. weibl. abs.		2.147	2.092	2.104	2.047	2.042	1.915		12.347
	%	49,7	50,4	50,4	49,8	50,8	50,5		50,3	47,3	46,6	47,1	48,8	49,2	50,2
Fr. Waldorfsch.	insg.	613	581	644	551	532	522	-	3.443
dar. weibl. abs.		312	321	338	287	275	290		1.823
	%	50,9	55,2	52,5	52,1	51,7	55,6		52,9	50,8	52,8	53,3	52,5	52,3	52,9
Sek. I	insg.	85.895	88.306	86.999	86.169	86.063	50.100	235	483.767
dar. weibl. abs.		41.809	43.436	42.739	42.122	42.590	24.206	112	237.014
	%	48,7	49,2	49,1	48,9	49,5	48,3	47,7	49,0	49,4	49,3	49,8	49,4	49,4	49,4
FÖS Lernen	insg.	2.429	2.680	2.798	3.044	3.139	1.284	-	15.374
dar. weibl. abs.		1.016	1.084	1.106	1.199	1.314	544		6.263
	%	41,8	40,4	39,5	39,4	41,9	42,4		40,7	39,7	38,5	37,7	38,3	40,3	40,4

Sekundarbereich II	Schülerinnen und Schüler insg.	dar. weiblich		%					
		abs.	% in 2008	1985	1990	1995	2000	2005	2007
Gymnasium	96.675	53.612	55,5	51,2	52,3	53,7	56,7	56,4	56,0
Abendgymnasium	843	473	56,1	52,6	56,7	60,0	55,1	55,2	56,7
Kolleg	952	494	51,9	53,3	60,2	54,0	51,2	51,3	48,9
KGS	6.383	3.473	54,4	50,5	52,2	51,5	57,3	56,4	54,6
IGS	6.060	3.342	55,1	46,8	50,2	51,2	55,0	55,7	55,7
Freie Waldorfschule	1.154	640	55,5	52,6	50,5	52,2	53,4	54,6	52,3
Sek. II insg.	112.067	62.034	55,4	51,0	52,4	53,6	56,6	56,2	55,8

Sonstige FÖS	17.175	5.458	31,8	35,2	35,5	33,2	32,1	31,6	32,1
Insgesamt	954.410	469.875	49,2	48,9	48,9	49,1	49,1	49,3	49,2

Tabelle 4.7

Zügigkeit der öffentlichen Schulen nach Schulgliederung und Schuljahrgängen am 04.09.2008

Schulform und Schuljahrgang	Zahl der Schulen nach Anzahl der Klassen im ersten Schuljahrgang der Schulgliederung															
	insgesamt		0 - unter 1		1 - unter 2		2 - unter 3		3 - unter 4		4 - unter 5		5 - unter 6		6 und mehr	
	abs.	%	abs.	%	abs.	%	abs.	%	abs.	%	abs.	%	abs.	%	abs.	%
Grundschule, 1. SJG	1.805	100,0	48	2,7	528	29,3	741	41,1	372	20,6	101	5,6	15	0,8		
Hauptschule, 5. SJG	448	100,0	15	3,3	286	63,8	138	30,8	9	2,0						
Realschule, 5. SJG	438	100,0	2	0,5	31	7,1	179	40,9	159	36,3	52	11,9	14	3,2	1	0,2
Gymnasium, 5. SJG	224	100,0			3	1,3	8	3,6	33	14,7	62	27,7	60	26,8	58	25,9
KGS-HS, 5. SJG	32	100,0			16	50,0	15	46,9	1	3,1						
KGS-RS, 5. SJG	32	100,0			1	3,1	4	12,5	19	59,4	7	21,9	1	3,1		
KGS-Gy, 5. SJG	32	100,0			2	6,3	9	28,1	9	28,1	10	31,3	1	3,1	1	3,1
IGS, 5. SJG	28	100,0					1	3,6	1	3,6	12	42,9			14	50,0
FÖS Lernen, 3. SJG	155	100,0	70	45,2	68	43,9	16	10,3	1	0,6						
FÖS Geistige Entw., Grundstufe	61	100,0	1	1,6	12	19,7	8	13,1	10	16,4	8	13,1	9	14,8	13	21,3
Insgesamt	3.255	100,0	136	4,2	947	29,1	1.119	34,4	614	18,9	252	7,7	100	3,1	87	2,7
Vorjahr	3.280	100,0	130	4,0	944	28,8	1.125	34,3	627	19,1	248	7,6	102	3,1	104	3,2

Tabelle 5

Entwicklung der Zahl der ausländischen Schülerinnen und Schüler nach Schulformen

bis 4. Schuljahrgang		1975	1980	1985	1990	1995	2000	2005	2006	2007	2008
Grundschule ¹	insg.	512.776	371.066	291.723	311.030	360.528	377.485	351.892	346.636	334.651	321.573
	dar. ausl. abs.	13.991	21.933	17.209	21.739	29.634	33.568	27.889	26.407	23.956	21.790
	%	2,7	5,9	5,9	7,0	8,2	8,9	7,9	7,6	7,2	6,8
FÖS Lernen	insg.	11.349	7.041	4.156	4.447	5.004	5.884	4.911	4.750	4.543	4.454
	dar. ausl. abs.	251	481	411	611	1.059	1.268	808	722	681	649
	%	2,2	6,8	9,9	13,7	21,2	21,5	16,5	15,2	15,0	14,6
5. bis 10. Schuljahrgang		1975	1980	1985	1990	1995	2000	2005	2006	2007	2008
Orientierungsstufe	insg.	108.195	179.811	131.154	125.154	134.347	152.756	--	--	--	--
	dar. ausl. abs.	1.612	6.320	6.926	7.537	9.266	10.792				
	%	1,5	3,5	5,3	6,0	6,9	7,1				
Hauptschule	insg.	220.918	146.757	108.302	76.136	83.228	86.690	110.037	100.477	92.547	86.154
	dar. ausl. abs.	5.434	7.123	6.649	8.052	9.884	9.105	12.698	11.722	11.102	10.444
	%	2,5	4,9	6,1	10,6	11,9	10,5	11,5	11,7	12,0	12,1
Realschule	insg.	153.242	165.292	129.994	94.584	104.754	112.536	176.829	176.135	176.014	176.164
	dar. ausl. abs.	884	1.674	3.183	4.222	4.832	5.076	10.489	10.692	10.456	10.804
	%	0,6	1,0	2,4	4,5	4,6	4,5	5,9	6,1	5,9	6,1
Gymnasium	insg.	137.446	133.388	90.761	80.977	87.409	94.131	175.033	179.869	184.146	159.524
	dar. ausl. abs.	1.115	1.442	1.782	2.142	2.487	2.530	5.577	5.685	5.768	4.875
	%	0,8	1,1	2,0	2,6	2,8	2,7	3,2	3,2	3,1	3,1
KGS	insg.	8.346	25.195	18.432	16.258	21.410	29.434	33.779	34.499	34.786	33.913
	dar. ausl. abs.	122	391	689	962	1.285	1.360	1.526	1.559	1.527	1.443
	%	1,5	1,6	3,7	5,9	6,0	4,6	4,5	4,5	4,4	4,3
IGS	insg.	11.926	17.580	13.406	12.302	16.338	20.225	23.131	23.710	24.029	24.569
	dar. ausl. abs.	212	470	991	1.039	1.204	1.405	1.533	1.641	1.560	1.639
	%	1,8	2,7	7,4	8,4	7,4	6,9	6,6	6,9	6,5	6,7
Fr. Waldorfschule	insg.	1.160	1.364	1.833	2.342	2.773	2.865	3.085	3.340	3.396	3.443
	dar. ausl. abs.	28	22	24	36	35	35	32	15	25	29
	%	2,4	1,6	1,3	1,5	1,3	1,2	1,0	0,4	0,7	0,8
Sek. I	insg.	641.233	669.387	493.882	407.753	450.691	498.637	521.894	518.030	514.918	483.767
	dar. ausl. abs.	9.407	17.442	20.244	23.990	28.993	30.303	31.855	31.314	30.438	29.234
	%	1,5	2,6	4,1	5,9	6,4	6,1	6,1	6,0	5,9	6,0
FÖS Lernen	insg.	29.648	28.613	18.414	13.873	15.763	18.783	19.096	17.737	16.225	15.374
	dar. ausl. abs.	312	1.149	1.587	1.638	2.700	3.637	3.663	3.336	2.997	2.771
	%	1,1	4,0	8,6	11,8	17,1	19,4	19,2	18,8	18,5	18,0
Sek. II	insg.	52.646	80.985	84.008	65.967	64.526	64.744	76.205	79.424	81.949	112.067
	dar. ausl. abs.	318	747	1.218	2.006	2.247	2.202	2.530	2.806	2.811	3.479
	%	0,6	0,9	1,4	3,0	3,5	3,4	3,3	3,5	3,4	3,1
FÖS Geistige Entwicklung u. sonst. FÖS	insg.	5.994	7.930	8.002	8.506	9.899	12.292	15.627	16.214	16.783	17.175
	dar. ausl. abs.	83	324	494	695	873	1.197	1.454	1.472	1.512	1.483
	%	1,4	4,1	6,2	8,2	8,8	9,7	9,3	9,1	9,0	8,6
Insgesamt	insg.	1253646	1165022	900.185	811.576	906.411	977.825	989.625	982.791	969.069	954.410
	dar. ausl. abs.	24.362	42.076	41.163	50.679	65.506	72.175	68.199	66.057	62.395	59.406
	%	1,9	3,6	4,6	6,2	7,2	7,4	6,9	6,7	6,4	6,2

¹⁾ einschließlich Vorklassen, SKG und Primarbereich der IGS und der Freien Waldorfschule

Tabelle 6.1

Schülerinnen und Schüler nach Zugehörigkeit zu einer Religionsgemeinschaft

- Öffentliche Schulen und Schulen in freier Trägerschaft - ¹⁾

Jahr	Schüler insg.	davon									
		mit der Zugehörigkeit zu einer Religionsgemeinschaft								ohne Zugehörigkeit zu einer Relig.gem. bzw. o. Angaben	
		evangelisch		römisch-katholisch		islamisch		sonst.		abs.	%
abs.	%	abs.	%	abs.	%	abs.	%				
1985	878.406	605.824	69,0	182.729	20,8	20.961	2,4	14.377	1,6	54.515	6,2
1990	793.265	500.256	63,1	172.350	21,7	26.646	3,4	17.623	2,2	76.390	9,6
1995	882.973	530.818	60,1	181.998	20,6	35.850	4,1	25.976	2,9	108.331	12,3
2000	962.845	572.838	59,5	186.381	19,4	43.181	4,5	30.616	3,2	129.829	13,5
2005	976.853	536.254	54,9	168.636	17,3	46.928	4,8	31.206	3,2	193.829	19,8
2006	970.046	563.156	58,1	178.541	18,4	48.411	5,0	33.049	3,4	146.889	15,1
2007	956.492	553.129	57,8	175.353	18,3	48.854	5,1	32.917	3,4	146.239	15,3
2008	949.303	542.041	57,1	172.416	18,2	48.835	5,1	35.156	3,7	150.855	15,9

¹⁾ ab 1. Schuljahrgang, ohne Freie Waldorfschulen, Abendgymnasien und Kollegs

Schülerinnen und Schüler nach Schulform/Schulbereich und Teilnahme am Religionsunterricht

- Öffentliche Schulen -

Jahr	Schülerinnen und Schüler mit der ...																	
	Religionszugehörigkeit				Teilnahme am Unterricht im Fach								insg. ⁴⁾		davon Bez.Reg. in % ⁴⁾			
	evange- lisch	katho- lisch	ohne	insg. ²⁾ (100%)	ev. Religion ³⁾		kath. Religion ³⁾		islam. Rel.		Werte u Normen							
	abs.	abs.	abs.	abs.	abs.	%	abs.	%	abs.	%	abs.	%	abs.	%	BS	H	LG	OS
1985	597.843	164.773	53.372	815.988	516.188	63,3	144.037	17,7			49.068	6,0	709.293	86,9	87,0	84,6	82,3	91,8
1992	490.138	153.711	87.889	731.738	472.574	64,6	131.468	18,0			51.993	7,1	656.035	89,7	90,9	87,9	84,5	93,7
2000	559.629	164.714	122.729	847.072	535.582	63,2	134.443	15,9			86.135	10,2	756.160	89,3	91,8	87,3	84,5	92,4
2005	557.938	159.270	137.860	855.068	569.377	66,6	133.724	15,6	805	0,1	129.087	15,1	832.188	97,3	97,5	99,0	94,3	98,1
2006	549.834	157.252	140.623	927.442	569.356	61,4	132.048	14,2	1.112	0,1	131.151	14,1	833.667	89,9	90,1	87,9	90,5	92,2
2007	536.541	153.534	142.911	912.799	521.138	57,1	120.597	13,2	1.121	0,1	130.091	14,1	830.922	91,0	91,0	89,4	91,0	92,0
2008	522.518	150.234	144.982	897.924	505.949	56,3	115.446	12,9	1.286	0,1	129.204	14,4	822.516	91,6	91,7	89,7	91,2	93,3

²⁾ ab 2006 inclusive islamischer und sonstiger Religionszugehörigkeit (Werte s. Tab. 6.2)

³⁾ ab 2007 inclusive Teilnahme am konf.- koop- Religionsunterricht.

⁴⁾ ab 2007 wird der konf.- koop. Religionsunterricht gesondert erfasst (Werte s. Tab. 6.2)

Tabelle 6.2

Schülerinnen und Schüler nach Schulform/Schulbereich und Teilnahme am Religionsunterricht am 04.09.2008

- Öffentliche Schulen -

Schulform/ Schulbereich	Schülerinnen und Schüler mit der ...																						
	Religionszugehörigkeit						Teilnahme am Unterricht im Fach										1)						
	evange- lisch	katho- lisch	islam	sonst.	ohne	insg. (100%)	ev. Religion		kath. Religion		konf.-koop. Rel.		islam. Rel. ²⁾		Werte u Normen		insg.		davon Bezirke in %				
						abs.	%	abs.	%	abs.	%	abs.	%	abs.	%	abs.	%	abs.	%	BS	H	LG	OS
GS Kl. 1 - 4	168.111	55.895	17.988	12.351	59.749	314.094	210.551	67,0	46.837	14,9	28.459	9,1	1.286	0,4	.		287.133	91,4	89,8	88,4	93,3	93,3	
Hauptschule	45.476	12.505	8.589	4.277	11.479	82.326	36.818	44,7	8.170	9,9	3.015	3,7			27.169	33,0	75.172	91,3	95,5	90,1	90,6	90,3	
Realschule	102.298	29.095	9.223	5.795	21.412	167.823	90.535	53,9	22.517	13,4	8.224	4,9			31.636	18,9	152.912	91,1	95,1	90,6	87,4	92,0	
Gymnasium Sek. I	89.493	25.716	3.704	3.780	22.543	145.236	79.870	55,0	21.273	14,6	10.677	7,4			22.782	15,7	134.602	92,7	90,2	91,0	91,3	97,5	
KGS Sek. I	23.527	2.699	1.161	1.051	5.167	33.605	21.510	64,0	1.043	3,1	4.503	13,4			5.254	15,6	32.310	96,1	100,0	96,0	94,1	97,2	
IGS Sek. I	13.285	3.013	1.388	610	5.167	23.463	7.467	31,8	1.412	6,0	9.467	40,3			4.978	21,2	23.324	99,4	99,7	99,2	100,0	99,4	
Sek. I insg.	274.079	73.028	24.065	15.513	65.768	452.453	236.200	52,2	54.415	12,0	35.886	7,9	-	-	91.819	20,3	418.320	92,5	93,9	92,1	89,9	93,8	
Gymn. ³⁾ Sek. II	55.138	16.063	1.920	2.310	11.521	86.952	40.987	47,1	11.783	13,6	1.313	1,5			23.884	27,5	77.967	89,7	87,7	85,1	91,9	94,0	
KGS Sek. II	4.491	662	170	150	910	6.383	2.893	45,3	237	3,7	124	1,9			2.244	35,2	5.498	86,1	100,0	77,9	91,1	94,1	
IGS Sek. II	3.339	722	317	145	1.343	5.866	1.770	30,2	318	5,4	243	4,1			3.315	56,5	5.646	96,2	97,6	97,0	100,0	93,0	
Sek. II ³⁾ insg.	62.968	17.447	2.407	2.605	13.774	99.201	45.650	38,9	12.338	12,7	1.680	1,7	-	-	29.443	29,7	89.111	89,8	88,7	85,4	91,9	94,0	
FÖS Lernen	10.513	2.233	2.785	954	3.169	19.654	7.684	39,1	1.100	5,6	2.277	11,6			6.096	31,0	17.157	87,3	87,3	86,6	89,1	86,7	
FÖS Geistige Entw.	3.025	620	593	211	1.094	5.543	2.269	40,9	305	5,5	1.149	20,7			808	14,6	4.531	81,7	92,6	76,0	64,0	87,7	
Sonst. FÖS	3.822	1.011	480	238	1.428	6.979	3.595	51,5	451	6,5	1.180	16,9			1.038	14,9	6.264	89,8	92,7	90,3	97,8	85,2	
Förderschulen insg.	17.360	3.864	3.858	1.403	5.691	32.176	13.548	42,1	1.856	5,8	4.606	14,3	-	-	7.942	24,7	27.952	86,9	89,7	85,6	86,5	86,5	
Insgesamt	522.518	150.234	48.318	31.872	144.982	897.924	505.949	56,3	115.446	12,9	70.631	7,9	1.286	0,1	129.204	14,4	822.516	91,6	91,7	89,7	91,2	93,3	
Vorjahr	536.541	153.534	48.436	31.377	142.911	912.799	521.138	57,1	120.597	13,2	57.975	6,4	1.121	0,1	130.091	14,3	830.922	91,0	91,0	89,4	91,0	92,0	

1) Am evangelischen oder katholischen Religionsunterricht bzw. am Unterricht Werte und Normen nehmen auch Schülerinnen und Schüler anderer Religionsgemeinschaften im geringen Umfang teil, für die nicht die Voraussetzungen des § 125 NSchG zur Erteilung von Religionsunterricht gegeben sind. Religionsunterricht ist nicht einzurichten, wenn weniger als 12 Schülerinnen und Schüler desselben Bekenntnisses an einer Schule vorhanden sind.

2) Deutschsprachiger islamischer Religionsunterricht. Schulversuch an zurzeit 25 Grundschulen.

3) ohne Abendgymnasium und Kolleg

Tabelle 7

Teilnahme am Fremdsprachenunterricht am 04.09.2008

Schulform	Schül. insg.	darunter Teilnehmerinnen und Teilnehmer am Fremdsprachenunterricht																					
		Englisch		Französisch		Latein		Russisch ¹⁾		Spanisch		Griechisch		Niederländ.		Italienisch		Türkisch ¹⁾		Polnisch ¹⁾		sonstige ¹⁾	
		abs.	%	abs.	%	abs.	%	abs.	%	abs.	%	abs.	%	abs.	%	abs.	%	abs.	%	abs.	%	abs.	%

Pflicht- und Wahlpflichtunterricht ²⁾

GS, Kl. 3+4	164.200	164.199	100,0																					
Hauptschule	86.154	86.061	99,9					6	0,0															
Vorjahr	92.547	92.433	99,9					12	0,0															
Realschule	176.164	176.092	100,0	33.639	19,1			175	0,1	530	0,3			1.018	0,6	11	0,0		0,0				0	0,0
Vorjahr	176.014	175.936	100,0	35.832	20,4			211	0,1	504	0,3			896	0,5	34	0,0		0,0				0	0,0
Gy I ²⁾	159.524	159.524	100,0	65.164	51,7	52.764	41,9	362	0,2	12.096	9,6	310	0,2	0	0,0	47	0,0						419	0,3
Vorjahr	184.146	184.130	100,0	80.012	54,0	60.991	41,2	470	0,3	13.264	9,0	590	0,3	0	0,0	5	0,0						236	0,1
IGS I	24.569	24.500	99,7	3.121	12,7	1.052	4,3	69	0,3	3.213	13,1			224	0,9	249	1,0						93	0,4
Vorjahr	24.029	23.967	99,7	3.137	13,1	989	4,1	61	0,3	3.288	13,7			221	0,9	254	1,1						127	0,5
KGS I	33.913	33.896	99,9	8.790	25,9	2.362	7,0	9	0,0	2.250	6,6			108	0,3									
Vorjahr	34.786	34.762	99,9	10.049	28,9	2.695	7,7			2.322	6,7			111	0,3									

Wahlfreier Unterricht, Arbeitsgemeinschaften

GS, Kl. 3+4	164.200			735	0,4			331	0,2	23	0,0			17	0,0	24	0,0							
Vorjahr	169.376			737	0,4			284	0,2		0,0			55	0,0	33	0,0							
Hauptschule	86.154			92	0,1			1	0,0	2	0,0												20	0,0
Realschule	176.164			80	0,0				0,0	36	0,0			1	0,0	4	0,0						12	0,0
Gy I	159.524			279	0,2	717	0,4	97	0,1	664	0,4	40	0,0	529	0,3		0,0						25	0,0
IGS I	24.569	45	0,2	90	0,4		0,0			84	0,3					10	0,0							
KGS I	33.913			101	0,3		0,0		0,0	120	0,4													

¹⁾ einschl. Unterricht in der Muttersprache und ausgesiedelter Sch. in Polnisch oder Russisch anstelle einer Pflichtfremdsprache²⁾ Die Teilnahme in der 2. Pflichtfremdsprache wird ab dem Schuljahr 2008/09 auf die Anzahl der Schülerinnen und Schüler der Schuljahrgänge 6-9 bezogen.

Die %-Werte beziehen sich auf alle Schülerinnen und Schüler einer Schulform bzw. -stufe; ein Teil des Fremdsprachenunterrichts wird aber nicht in allen Schuljahrgängen erteilt.

Tabelle 8

 Schülerinnen und Schüler nach Teilnahme an Kursen und Fächern in der Qualifikationsphase am 04.09.2008
 - Öffentliche Gymnasien -

Feld	Fach	erhöhtes Niveau					grundlegendes Niveau							sonstige Kurse				
		Schwpkt. Fach		3. Prüf.-Fach		Kurse	4. Prüf.-Fach		5. Prüf.-Fach		Nicht-Prüf.-Fach		Kurse	2-std. Fächer		Wahlfächer		Kurse
		Schüler	wbl.	Schüler	wbl.		Schüler	wbl.	Schüler	wbl.	Schüler	wbl.		Schüler	wbl.	Schüler	wbl.	
A	Deutsch	18.785	13.131	3.425	2.149	1.070	6.045	2.523	4.442	1.790	8.550	2.977	921	170	103	44	30	14
	Englisch	14.017	9.210	5.505	2.929	896	6.802	3.145	2.868	1.307	8.732	4.123	916	20	13	107	71	9
	Französisch	2.985	2.456	1.146	955	241	1.379	1.104	657	504	3.160	2.239	330	63	28	14	11	6
	Latein	1.411	742	779	463	127	1.300	656	494	292	3.182	1.806	346	142	80	175	132	26
	Griechisch (alt)	64	34	23	14	5	8	1	0	0	101	53	10	0	0	12	5	3
	Spanisch	539	378	174	122	36	857	622	837	562	2.245	1.215	222	49	41	68	48	10
	Russisch	8	6	5	3	3	64	19	80	49	135	48	18	0	0	0	0	0
	Hebräisch	0	0	0	0	0	0	0	0	0	4	3	2	0	0	0	0	0
	Niederländisch	12	7	13	6	2	22	15	28	22	49	17	4	0	0	0	0	0
	Italienisch	1	1	0	0	0	66	55	18	14	163	97	15	8	5	0	0	1
	Polnisch	0	0	0	0	0	1	0	0	0	0	0	0	0	0	0	0	0
	Chinesisch	0	0	0	0	0	7	3	3	3	18	14	2	0	0	0	0	0
	Japanisch	0	0	0	0	0	0	0	10	8	24	1	2	0	0	10	6	2
	Kunst	3.540	2.969	260	219	222	60	50	311	257	806	468	64	10.934	6.168	8	6	545
	Musik	1.540	1.082	168	107	113	19	13	145	89	497	282	40	7.509	4.127	172	106	385
Darstellendes Spiel	0	0	0	0	0	0	0	0	0	64	37	3	2.781	1.549	62	27	140	
B	Politik - Wirtschaft	4.158	1.806	11.004	4.852	592	1.449	785	3.932	1.849	906	566	345	11.883	7.316	4	4	568
	Geschichte	12.500	5.401	3.641	2.375	754	2.110	1.232	6.039	3.423	882	571	474	8.779	5.206	63	32	462
	Erdkunde	1.166	573	3.340	1.687	188	678	342	2.466	1.441	247	136	190	393	221	23	14	25
	Rechtslehre (-kunde)	20	12	20	12	1	7	2	79	50	0	0	4	70	42	17	10	6
	Philosophie	69	50	130	95	6	67	34	306	187	92	43	30	1.544	770	36	23	82
	Pädagogik	0	0	22	22	1	2	2	15	15	0	0	0	63	49	0	0	4
	Wirtschaftslehre	0	0	163	56	9	50	29	56	32	0	0	7	88	50	0	0	5
	Evangelische Religion	182	140	394	284	26	482	361	3.725	2.832	820	479	266	13.235	6.411	0	0	606
	Katholische Religion	66	47	177	134	10	105	79	1.202	894	163	85	93	3.665	1.818	4	1	224
	Werte und Normen	0	0	0	0	0	0	0	0	0	770	403	35	12.085	6.326	0	0	570
Konf.-koop. Religionsunterricht	0	0	0	0	0	7	4	44	34	57	27	7	226	145	0	0	10	
C	Mathematik	10.845	4.214	2.907	1.462	689	9.363	4.937	1.198	629	16.732	11.075	1.259	0	0	37	11	2
	Physik	6.427	1.506	966	334	398	1.649	634	1.139	332	3.396	1.491	349	124	33	28	2	11
	Chemie	6.683	2.926	1.471	580	416	1.954	921	1.227	566	3.418	1.679	374	172	80	34	16	10
	Biologie	9.508	5.053	3.931	2.979	617	6.521	4.393	6.970	4.202	4.463	2.500	848	53	9	36	17	6
	Informatik	157	14	84	13	14	112	16	218	33	688	163	67	460	104	80	11	42
	Ernährung (-slehre mit Chemie)	0	0	0	0	0	21	17	39	15	2	2	3	0	0	41	24	14
Sport	1.183	353	0	0	58	0	0	752	321	1.621	932	130	38.831	20.056	367	174	1.881	
Seminarfach	0	0	0	0	0	0	0	0	0	1.414	857	65	37.707	19.714	0	0	1.830	
Insgesamt (Fälle/Kurse)		95.866	52.111	39.748	21.852	6.494	41.207	21.994	39.300	21.752	63.401	34.389	7.441	151.054	80.464	1.442	781	7.499

Tabelle 9.1

Schüler nach Abschlüssen am Ende des Schuljahres 2007/08 nach Art, Schulform

Art des Abschlusses/Abgangs	Haupt- schule	Real- schule	Gym.	Abend- Gym.	Kolleg	KGS			IGS FWS	Absolvent. und Abgäng. insgesamt				Förderschule				
						HS- Zw.	RS- Zw.	Gym.- Zw.		(o. FÖS) insg.	dar. weibl. abs.	in %	dar. Ausl. abs.	in %	Ler- nen	geist. Entw.	sonst.	insg.
Abgänger/-innen aus FÖS Geistige Entw.																392		392
Abschluss FÖS Lernen (9. o. 10. Kl.)																	159	2.860
ohne Abschluss	2.521	160	17			145	6		123						386	170	556	
ohne oder weniger als HS-Abschluss insg.	2.521	160	17	0	0	145	6	0	123	2.972	1.147	38,6	565	19,0	3.087	392	329	3.808
Hauptschulabschluss	8.986	612	70			556	43	1	284	10.552	4.367	41,4	1.151	10,9			207	207
Hauptschulabschluss nach d.10.Kl.	4.048	661	125			314	54	7	425	5.634	2.419	42,9	651	11,6	878		63	941
Hauptschulabschluss insgesamt	13.034	1.273	195			870	97	8	709	16.186	6.786	41,9	1.802	11,1	878		270	1.148
Realschulabschluss	8.013	15.092	172			593	1.291	9	1.079	26.249	12.013	45,8	1.839	7,0			55	55
Erw. Sek. I Abschl. ohne Überg. in gy. Oberstufe	620	12.916	1.217			27	1.017	182	359	16.338	8.712	53,3	724	4,4			25	25
RS-Abschl. u. erw. Sek I-Abschl. insg.	8.633	28.008	1.389			620	2.308	191	1.438	42.587	20.725	48,7	2.563	6,0			80	80
Zwischensumme: Sek I / FÖS	24.188	29.441	1.601			1.635	2.411	199	2.270	61.745	28.658	46,4	4.930	8,0	3.965	392	679	5.036
ohne Fachhochschulreife			719	(148)	(73)			63	199	981	543	55,4	79	8,1				
Fachhochschulreife in der Qualifikationsphase			877	70	57			42	164	1.210	664	54,9	64	5,3				
Hochschulreife ¹⁾			18.072	158	194			1.155	1.361	20.940	11.881	56,7	441	2,1				
Zwischensumme: Sek. II			19.668	228	251			1.260	1.724	23.131	13.088	56,6	584	2,5				
Insgesamt	24.188	29.441	21.269	228	251	1.635	2.411	1.459	3.994	84.876	41.746	49,2	5.514	6,5	3.965	392	679	5.036
Vorjahr	24.516	28.976	22.854	196	250	1.735	2.228	1.853	3.983	86.591	42.443	49,0	5.086	5,9	4.121	344	648	5.113

¹⁾ einschl. 19 Nichtschülerreifeprüfungen in der Spalte Gymnasium

Tabelle 9.2

Abgänge und Abschlüsse nach Art seit 1960 bzw. 1975

Ende des Schul- jahres	ohne Hauptschulabschluss					mit HS-Abschluss			RS-/erw.SI Abschl. ³⁾			Hochschulreife							
	aus allg. Schulen			aus FÖS		aus allg. Schulen			aus allg. Schulen			aus allg. Schulen				aus bb Sch.		allg.u.bb.Sch.	
	aus HS	Sch. insg.	in % Jg. ¹⁾	insg.	in % Jg. ¹⁾	aus HS	Sch. insg.	in % Jg. ¹⁾	aus RS	Sch. insg.	in % Jg. ²⁾	aus GY	Erf.- quo. ⁴⁾	Sch. insg.	in % Jg. ⁵⁾	Sch. insg.	in % Jg. ⁵⁾	insg.	in % Jg. ⁵⁾
1959/60	6.865	.	7.155	6,0	.	.	.	6,0	
1964/65	11.010	.	6.248	7,6	.	.	.	7,6	
1969/70	17.586	.	8.755	9,1	.	.	.	9,1	
1974/75	10.467	11.015	9,6	.	.	57.911	59.146	51,4	25.450	28.460	25,9	12.063	59,7	12.480	12,5	1.384	1,2	13.864	13,7
1979/80	8.225	9.118	6,9	.	.	39.931	44.523	33,6	34.175	46.331	35,4	17.049	55,0	18.315	15,6	1.587	1,3	19.902	16,9
1984/85	5.644	6.473	5,9	.	.	33.722	38.248	34,6	34.450	47.686	39,6	22.082	65,5	24.184	18,4	2.808	2,2	26.992	20,6
1989/90	3.665	4.107	5,5	.	.	15.846	18.445	24,7	23.152	33.388	42,7	18.972	73,1	21.003	19,5	3.010	2,8	24.013	22,3
1990/91	3.838	4.289	5,7	2.840	3,8	14.881	17.525	23,4	21.957	31.961	42,0	18.512	74,8	20.598	20,3	3.053	3,0	23.651	23,3
1991/92	3.974	4.469	5,9	2.871	3,8	14.339	16.812	22,2	20.834	31.004	40,6	16.772	74,3	18.682	19,8	2.869	3,1	21.551	22,9
1992/93	4.290	4.815	6,3	2.834	3,7	13.797	16.452	21,7	21.049	31.400	40,6	16.360	75,0	18.375	20,9	2.688	3,1	21.063	23,9
1993/94	4.652	5.195	6,8	2.733	3,6	13.628	16.311	21,2	21.450	33.502	42,1	16.095	74,2	18.088	21,8	2.704	3,3	20.792	25,0
1994/95	4.537	5.048	6,3	2.874	3,6	14.407	17.048	21,3	21.340	31.889	40,7	16.110	73,9	18.051	21,9	2.674	3,2	20.725	25,1
1995/96	4.635	5.167	6,2	2.970	3,6	14.976	17.767	21,3	21.958	33.813	40,2	16.587	75,6	18.591	22,6	2.739	3,3	21.330	25,9
1996/97	4.374	5.033	6,0	3.409	4,1	14.834	17.686	21,1	22.696	34.787	41,3	16.515	73,2	18.607	22,5	2.984	3,6	21.591	26,2
1997/98	4.408	4.792	5,7	3.329	4,0	15.404	17.670	21,2	25.049	35.336	41,7	16.634	74,3	18.002	21,9	3.011	3,7	21.013	25,5
1998/99	4.360	4.702	5,7	3.270	4,0	15.426	17.954	21,8	25.149	36.560	43,6	17.229	69,1	18.675	22,2	3.092	3,7	21.767	25,9
1999/00	4.652	5.061	6,1	3.386	4,1	15.171	18.147	21,8	24.154	34.647	41,7	16.609	66,4	18.001	21,0	2.965	3,4	20.966	24,4
2000/01	4.520	4.931	5,5	3.581	4,2	15.663	18.594	22,2	24.520	35.481	42,3	16.809	66,9	18.137	20,7	3.177	3,6	21.314	24,3
2001/02	4.448	4.918	5,5	3.757	4,2	17.792	20.858	23,3	25.320	37.131	42,8	17.011	68,8	18.355	21,0	3.213	3,7	21.568	24,7
2002/03	4.731	5.599	6,0	3.992	4,3	18.404	21.568	23,3	26.458	38.653	42,9	17.013	66,9	18.461	21,2	3.501	4,0	21.962	25,3
2003/04	4.073	4.562	4,9	4.214	4,5	18.600	22.647	24,2	27.807	42.301	45,6	17.374	66,7	18.942	21,9	3.887	4,5	22.829	26,4
2004/05	3.984	4.411	4,7	3.934	4,2	14.884	18.693	19,8	28.288	43.181	46,1	18.488	67,4	20.124	22,9	4.211	4,8	24.335	27,7
2005/06	3.403	3.813	4,0	3.936	4,2	13.386	17.469	18,4	29.069	43.584	46,1	18.782	64,1	20.279	22,6	4.646	5,2	24.925	27,8
2006/07	2.858	3.202	3,5	3.729	4,0	13.570	17.275	18,6	29.601	43.880	46,3	20.626	67,7	22.318	24,2	5.368	5,8	27.686	30,0
2007/08	2.666	2.972	3,2	3.808	4,2	13.904	17.334	18,9	30.316	43.648	47,1	19.227	60,9	20.940	22,4	4.937	5,3	25.877	27,7

1) bezogen auf den Durchschnittsjahrgang der 14- bis unter 16jährigen am Ende des erstgenannten Jahres

2) bezogen auf den Durchschnittsjahrgang der 15- bis unter 17jährigen am Ende des erstgenannten Jahres

3) ohne Übergänge in eine gymnasiale Oberstufe und ohne Abgängerinnen und Abgänger der gymnasialen Oberstufe ohne Fachhochschulreife oder Hochschulreife

4) "Erfolgsquote" = Abschlüsse, bezogen auf die Zahl aller Schülerinnen und Schüler der ehemaligen Klasse 7 (=100%); ohne Schüler aus RS und HS

5) bezogen auf den Durchschnitt der 18- bis unter 21jährigen am Ende des erstgenannten Jahres

Tabelle 10.1

Entwicklung der durchschnittlichen Klassenfrequenzen seit 1955

Jahr	Grundschule 1-4 einschl. IGS	Orientierungs- stufe	Hauptschule	Realschule	Gymnasium Sek. I	KGS Sek. I	IGS Sek. I	Förderschule Lernen	Sonstige Förderschulen
1955	(34,0)	-	(34,0)	36,2	36,5	-	-	21,0	18,8
1960	(33,0)	-	(33,0)	30,8	31,0	-	-	20,9	15,4
1965	(31,8)	-	(31,8)	31,6	30,4	-	-	19,7	12,3
1970	30,8	-	29,2	30,6	30,3	-	-	17,2	11,0
1975	27,1	29,4	27,0	29,4	30,5	28,2	29,2	15,0	9,2
1980	23,3	28,4	25,4	28,8	29,2	27,8	29,2	13,4	8,1
1985	20,2	23,9	21,2	24,9	25,6	23,7	25,6	10,7	7,3
1990	20,5	23,1	19,5	22,5	23,9	22,5	23,0	9,9	7,4
1991	20,5	23,1	19,4	22,6	23,9	22,4	23,5	9,8	7,3
1992	20,5	23,0	19,5	22,8	24,2	22,5	23,8	9,9	7,3
1993	20,5	23,1	19,6	23,1	24,3	22,4	24,7	9,9	7,4
1994	20,7	23,1	19,9	23,2	24,5	22,2	24,9	9,9	7,4
1995	21,1	23,5	20,4	23,5	24,7	22,6	24,9	10,2	7,6
1996	21,4	24,1	20,4	23,7	25,1	22,8	25,2	10,3	7,6
1997	21,7	24,3	20,3	23,9	25,4	22,9	25,3	10,3	7,7
1998	21,7	24,4	20,3	24,0	25,7	23,1	25,2	10,4	7,7
1999	21,6	24,5	20,3	24,0	26,0	23,1	25,4	10,4	7,7
2000	21,5	24,5	20,6	24,2	26,1	23,5	25,2	10,5	7,8
2001	21,5	24,5	20,7	24,3	26,2	23,7	25,3	10,6	7,9
2002	21,3	24,6	20,8	24,6	26,3	23,8	25,5	10,6	7,8
2003	21,2	24,5	20,7	24,6	26,6	23,7	25,5	10,6	7,8
2004	21,2	-	20,1	25,0	27,8	23,5	25,9	10,6	7,8
2005	21,2	-	19,6	24,8	28,1	23,9	26,4	10,5	7,8
2006	21,1	-	19,1	24,9	28,1	24,1	26,9	10,2	7,8
2007	20,9	-	18,6	25,1	28,2	24,4	27,1	10,1	7,9
2008	20,6	-	18,3	25,1	28,4	24,4	27,5	9,8	7,9

Tabelle 10.2

Die Streuung der Klassenfrequenzen und die durchschnittlichen Klassenfrequenzen nach Schulformen am 04.09.2008

Schulform	Klassen	davon mit ... Schülerinnen und Schülern										durchsch. Kl.frequenz	
		bis 13	14 - 16	17 - 19	20 - 22	23 - 25	26 - 28	29 - 30	31 - 33	34 u. mehr			
Schulkindergarten an GS/GHS/IGS	abs.	357	312	32	10	3						9,3	
	%	100,0	87,4	9,0	2,8	0,8							
Grundschule einschl. IGS 1 - 4	abs.	15.334	364	1.862	3.228	5.055	3.557	1.210	49	4	5	20,6	
	%	100,0	2,4	12,1	21,1	33,0	23,2	7,9	0,3	0,0	0,0		
Hauptschule	abs.	4.717	383	1.169	1.376	1.127	570	88	3	1		18,3	
	%	100,0	8,1	24,8	29,2	23,9	12,1	1,9	0,1	0,0			
Realschule	abs.	7.026	29	91	430	1.058	2.025	2.096	919	368	10	25,1	
	%	100,0	0,4	1,3	6,1	15,1	28,8	29,8	13,1	5,2	0,1		
Gymnasium ¹⁾	Sek. I abs.	5.622	22	17	60	160	684	1.643	1.440	1.502	94	28,4	
	%	100,0	0,4	0,3	1,1	2,8	12,2	29,2	25,6	26,7	1,7		
KGS ¹⁾	Sek. I abs.	1.359	36	107	119	177	303	298	164	141	14	24,4	
	%	100,0	2,6	7,9	8,8	13,0	22,3	21,9	12,1	10,4	1,0		
IGS	Sek. I abs.	894	2	5	13	41	129	286	380	38		27,5	
	%	100,0	0,2	0,6	1,5	4,6	14,4	32,0	42,5	4,3			
Summe	abs.	35.309	1.148	3.283	5.236	7.621	7.268	5.621	2.955	2.054	123	22,6	
	%	100,0	3,3	9,3	14,8	21,6	20,6	15,9	8,4	5,8	0,3		
Entwicklung	2007	%	100,0	2,8	8,7	14,4	21,6	21,1	16,3	8,8	6,0	0,4	22,8
	2006	%	100,0	2,7	7,9	14,2	22,0	22,4	16,9	7,8	5,8	0,4	22,9
	2000	%	100,0	2,3	5,8	12,3	23,3	31,0	20,0	3,9	1,2	0,1	22,6
	1995	%	100,0	2,4	7,1	14,1	26,9	30,9	15,6	2,4	0,5	0,0	22,0
Förderschulen	Klassen	davon mit ... Schülerinnen und Schülern								durchsch. Kl.frequenz			
		bis 5	6 - 7	8 - 10	11 - 13	14 - 16	17 - 19	20 u. mehr					
Förderschule Lernen	abs.	2.013	103	174	980	627	113	13	3			9,8	
	%	100,0	5,1	8,6	48,7	31,1	5,6	0,6	0,1				
Fördersch.Geistige Entw.	abs.	958	97	535	318	4	2	1	1			7,1	
	%	100,0	10,1	55,8	33,2	0,4	0,2	0,1	0,1				
Sonstige Förderschulen	abs.	1.195	111	266	546	235	33	2	2			8,6	
	%	100,0	9,3	22,3	45,7	19,7	2,8	0,2	0,2				
Summe	abs.	4.166	311	975	1.844	866	148	16	6			8,9	
	%	100,0	7,5	23,4	44,3	20,8	3,6	0,4	0,1				
Entwicklung	2007	%	100,0	6,8	23,4	41,9	23,7	3,7	0,4	0,1		9	
	2006	%	100,0	6,3	22,6	41,9	23,4	5,3	0,4	0,1		9,1	
	2000	%	100,0	5,5	21,5	38,4	27,4	6,9	0,3	0,1		9,4	
	1995	%	100,0	6,7	20,2	42,0	25,4	5,5	0,2			9,2	

¹⁾ ohne Klassen 10, die im Sekundarbereich II erfasst werden

11. Wiederholende und Schulformwechsler

Tabelle 11.1

Wiederholende nach Schulform, Geschlecht und Schuljahrgang am 04.09.2008

bis 4. Schuljahrgang (einschl. IGS und FWS)	Schuljahrgang				Förder- klasse	2008 insg.				
	1	2	3	4			95	00	05	07
Schülerinnen u. Schüler insg.	74.983	79.100	81.926	82.274	69	318.352				
dar.Wiederh.insg. abs.	1.363	1.776	1.178	689	50	5.056
%	1,8	2,2	1,4	0,8	72,5	1,6	2,0	1,9	1,6	1,5
dar.weibl.Wiederh. abs.	595	792	538	315	25	2.265
%	1,6	2,0	1,3	0,8	83,3	1,4	1,6	1,6	1,5	1,4

5. bis 10. Schuljahrgang	Schuljahrgang						Förder- klasse	2008 insg.				
	5	6	7	8	9	10			95	00	05	07
HS Schül. insg.	10.438	12.366	14.423	17.208	18.007	13.497	215	86.154
dar.Wiederh.insg. abs.	380	568	747	854	569	430	105	3.653
%	3,6	4,6	5,2	5,0	3,2	3,2	48,8	4,2	3,3	3,8	5,6	4,5
dar.weibl.Wiederh. abs.	111	201	300	313	245	187	55	1.412
%	2,5	3,9	5,0	4,3	3,2	3,1	52,4	3,8	3,1	3,6	4,7	4,3
RS Schül. insg.	30.715	29.474	29.077	28.963	29.604	28.331		176.164
dar.Wiederh.insg. abs.	1.286	1.085	1.451	1.794	1.513	653		7.782
%	4,2	3,7	5,0	6,2	5,1	2,3		4,4	5,0	4,9	4,8	4,4
dar.weibl.Wiederh. abs.	456	390	625	734	621	271		3.097
%	3,2	2,8	4,5	5,3	4,3	1,9		3,7	4,4	4,4	4,0	3,7
Gym. Schül. insg.	33.586	35.603	32.650	29.507	28.178	25.097		184.621
dar.Wiederh.insg. abs.	343	510	840	823	805	376		3.697
%	1,0	1,4	2,6	2,8	2,9	1,5		2,0	2,9	3,1	2,0	2,0
dar.weibl.Wiederh. abs.	129	186	347	354	340	164		1.520
%	0,7	1,0	2,0	2,3	2,2	1,2		1,6	2,4	2,4	1,6	1,5
KGS Schül. insg.	6.223	6.131	6.032	5.831	5.720	5.097	20	35.054
dar.Wiederh.insg. abs.	100	117	210	241	187	145	0	1.000
%	1,6	1,9	3,5	4,1	3,3	2,8	0,0	2,9	2,3	2,8	3,0	2,8
dar.weibl.Wiederh. abs.	27	34	73	107	83	68	0	392
%	0,9	1,1	2,6	3,7	3,0	2,6	0,0	2,3	1,8	2,4	2,4	2,3
IGS Schül. insg.	4.320	4.151	4.173	4.109	4.022	3.794		24.569
dar.Wiederh.insg. abs.	9	8	7	12	17	73		126
%	0,2	0,2	0,2	0,3	0,4	1,9		0,5	1,1	1,0	0,6	0,6
dar.weibl.Wiederh. abs.	1	2	3	7	7	28		48
%	0,0	0,1	0,1	0,3	0,3	1,5		0,4	1,0	0,8	0,5	0,4
Sek I ²⁾ Schül. insg.	85.282	87.725	86.355	85.618	85.531	75.816	235	506.562
dar.Wiederh.insg. abs.	2.118	2.288	3.255	3.724	3.091	1.677	105	16.258
%	2,5	2,6	3,8	4,3	3,6	2,2	44,7	3,2	2,9	2,8	3,7	3,3
dar.weibl.Wiederh. abs.	724	813	1.348	1.515	1.296	718	55	6.469
%	1,7	1,9	3,2	3,6	3,1	1,9	49,1	2,6	2,2	2,4	3,0	2,7

Sekundarbereich II (nur 11. Schuljahrgang)	Gymnasium ³⁾	KGS	IGS	insg.	95	00	05	07
Schül. insg.	24.981	2.046	2.422	29.449				
dar.Wiederh.insg. abs.	779	76	122	977				
%	3,1	3,7	5,0	3,3				
dar.weibl.Wiederh. abs.	346	35	61	442				
%	2,6	3,3	4,6	2,8				
% Wiederhol. der Vorjahre	3,4	5,1	3,9	3,5	3,3	5,9	4,3	3,4
Anteil weibl. Wied. der Vorj.	2,7	3,4	3,0	2,8	2,7	4,9	3,7	2,7

¹⁾ Prozentwerte bezogen auf "Schülerinnen und Schüler insg.", bzw. "Schülerinnen insg."(siehe Tab. 4.6)

²⁾ ohne Freie Waldorfschulen und Förderschulen; incl. 10. Schuljahrgang an Schulen im 12jährigem Bildungsgang

³⁾ ohne Abendgymnasien und Kollegs

Tabelle 11.2

Wechsel von Schülern zwischen den Schulformen in den Schuljahren 5 bis 10 ^{1) 2) 3)}
zum Stichtag 04.09.2008

		Schuljahrgang						insg.
		5	6	7	8	9	10	
HS	Schül. insg.	10.438	12.366	14.423	17.208	18.007	13.497	85.939
	dar.aus RS abs.	30	794	967	930	887	527	4.135
	%	0,3	6,4	6,7	5,4	4,9	3,9	4,8
	dar.aus GY abs.	0	4	1	0	3	4	12
	%	0,0	0,0	0,0	0,0	0,0	0,0	0,0
	dar.aus IGS abs.	1	23	25	46	35	20	150
%	0,0	0,2	0,2	0,3	0,2	0,1	0,2	
RS	Schül. insg.	30.715	29.474	29.077	28.963	29.604	28.331	176.164
	dar.aus HS abs.	6	115	140	99	85	25	470
	%	0,0	0,4	0,5	0,3	0,3	0,1	0,3
	dar.aus GY abs.	29	633	1.020	1.022	898	727	4.329
	%	0,1	2,1	3,5	3,5	3,0	2,6	2,5
	dar.aus IGS abs.	11	29	29	37	29	28	163
%	0,1	0,1	0,1	0,1	0,1	0,1	0,1	
GY	Schül. insg. abs.	33.586	35.603	32.650	29.507	28.178	25.097	184.621
	dar.aus HS abs.	1	2	1	1	1	0	6
	%	0,0	0,0	0,0	0,0	0,0	0,0	0,0
	dar.aus RS abs.	4	172	76	50	35	62	399
	%	0,0	0,5	0,2	0,2	0,1	0,2	0,2
	dar.aus IGS abs.	5	15	14	13	10	12	69
%	0,0	0,0	0,0	0,0	0,0	0,0	0,0	
KGS	Schül. insg. abs.	6.223	6.131	6.032	5.831	5.720	5.097	35.034
	dar.aus HS abs.	2	16	11	11	3	2	45
	%	0,0	0,3	0,2	0,2	0,1	0,0	0,1
	dar.aus RS abs.	1	84	97	68	77	28	355
	%	0,0	1,4	1,6	1,2	1,3	0,5	1,0
	dar.aus GY abs.	0	44	82	63	54	33	276
%	0,0	0,7	1,4	1,1	0,9	0,6	0,8	
IGS	Schül. insg. abs.	4.320	4.151	4.173	4.109	4.022	3.794	24.569
	dar.aus HS abs.	1	9	14	13	12	7	56
	%	0,0	0,2	0,3	0,3	0,3	0,2	0,2
	dar.aus RS abs.	1	39	36	34	34	20	164
	%	0,0	0,9	0,9	0,8	0,8	0,5	0,7
	dar.aus GY abs.	1	61	49	66	60	44	281
%	0,0	1,5	1,2	1,6	1,5	1,2	1,1	
Sek I ⁴⁾	Schül. insg.	85.282	87.725	86.355	85.618	85.531	75.816	506.327
	dar.aus HS abs.	10	142	166	124	101	34	577
	%	0,0	0,2	0,2	0,1	0,1	0,0	0,1
	dar.aus RS abs.	36	1.089	1.176	1.082	1.033	637	5.053
	%	0,0	1,2	1,4	1,3	1,2	0,8	1,0
	dar.aus GY abs.	30	742	1.152	1.151	1.015	808	4.898
%	0,0	0,8	1,3	1,3	1,2	1,1	1,0	
dar.aus IGS abs.	17	71	75	98	76	62	399	
	%	0,0	0,1	0,1	0,1	0,1	0,1	0,1

¹⁾ Prozentwerte bezogen auf "Schüler insg." (siehe Tab. 4.6)

²⁾ ohne Förderklassen an HS und KGS

³⁾ ohne Freie Waldorfschulen

⁴⁾ incl. des 10. Schuljahrgangs an Schulen im 12jährigem Bildungsgang

Tabelle 12.1

Hauptamtliche/hauptberufliche Lehrkräfte nach Lehramt bzw. Ausbildung

Lehramt bzw. Ausbildung	1980		1985		1990		1995		2000		2003		2004		2005		2006		2007		2008	
	abs.	%	abs.	%	abs.	%	abs.	%	abs.	%	abs.	%	abs.	%	abs.	%	abs.	%	abs.	%	abs.	%
Lehramt an/für Grund-, Haupt-, Realschulen	31.601	51,1	29.768	47,5	29.226	47,1	30.726	48,3	31.744	49,1	32.947	48,5	32.490	48,0	32.078	47,6	31.940	47,2	32.092	47,2	32.228	47,1
Realschulen	9.690	15,7	10.595	16,9	10.616	17,1	10.571	16,6	10.382	16,1	10.424	15,3	10.043	14,8	9.715	14,4	9.318	13,8	8.800	12,9	8.265	12,1
Gymnasien	11.217	18,2	12.960	20,7	13.290	21,4	13.414	21,1	13.912	21,5	15.750	23,2	16.263	24,0	16.577	24,6	17.304	25,6	17.959	26,4	18.524	27,0
Sonderpädagogik	2.015	3,3	2.985	4,8	3.437	5,5	4.028	6,3	4.493	7,0	5.018	7,4	5.220	7,7	5.354	7,9	5.504	8,1	5.617	8,3	5.811	8,5
Zw.Su. LA an allg.bildenden Schulen	54.523	88,3	56.308	89,9	56.569	91,2	58.739	92,4	60.531	94,8	64.139	94,3	64.016	94,6	63.724	94,6	64.066	94,7	64.468	94,8	64.828	94,7
berufsbildenden Schulen	91	0,1	29	0,0	21	0,0	28	0,0	22	0,0	54	0,1	48	0,1	72	0,1	80	0,1	78	0,1	98	0,1
Lehrkräfte für Fachpraxis	-	-	-	-	-	-	3	0,0	6	0,0	25	0,0	28	0,0	70	0,1	80	0,1	99	0,1	146	0,2
Lehrerin für TG u. Sport an Gy	286	0,5	240	0,4	222	0,4	205	0,3	181	0,3	160	0,2	157	0,2	149	0,2	143	0,2	132	0,2	124	0,2
Fachlehrer(in)	316	0,5	188	0,3	183	0,3	186	0,3	200	0,3	176	0,3	177	0,3	176	0,3	181	0,3	182	0,3	179	0,3
Jugendleiter(in), Sozialpädag. ¹⁾	548	0,9	473	0,8	466	0,8	479	0,8	411	0,6	376	0,6	364	0,5	363	0,5	339	0,5	329	0,5	330	0,5
Techn. Lehrer(in) der Kurz- schrift u. d. Maschinenschreib.	62	0,1	38	0,1	32	0,1	24	0,0	12	0,0	8	0,0	7	0,0	7	0,0	7	0,0	8	0,0	7	0,0
Hochschulabschl. oh. Lehramt	992	1,6	951	1,5	836	1,3	835	1,3	675	1,1	745	1,1	731	1,1	690	1,0	757	1,1	803	1,2	918	1,3
Erzieher(in)/Kinderpfleger(in) ¹⁾	290	0,5	311	0,5	267	0,4	226	0,4	176	0,3	138	0,2	125	0,2	125	0,2	123	0,2	111	0,2	114	0,2
Therapeut(in) ¹⁾	40	0,1	30	0,0	30	0,0	15	0,0	11	0,0	11	0,0	10	0,0	11	0,0	8	0,0	8	0,0	11	0,0
sonst. Ausbildung	4.634	7,5	4.036	6,4	3.374	5,4	2.857	4,5	2.383	3,7	2.159	3,2	2.039	3,0	1.971	2,9	1.877	2,8	1.817	2,7	1.726	2,5
Insgesamt	61.782	100,0	62.604	100,0	62.000	100,0	63.597	100,0	64.608	100,0	67.991	100,0	67.702	100,0	67.358	100,0	67.661	100,0	68.035	100,0	68.481	100,0

¹⁾ als Lehrkräfte beschäftigt

Tabelle 12.2.1

Hauptamtliche/hauptberufliche Lehrkräfte nach Alter und Geschlecht am 04.09.2008;
Land Niedersachsen und Bezirke

a) Land Niedersachsen

Schulen ----- Lehrämter	h/h Lehrkräfte im Alter von ... bis unter ... Jahren											ins- gesamt	Durch- schnitts- alter
	unter 30	30-35	35-40	40-45	Summe unter 45	in %	45-50	50-55	55-60	60-62	62 und älter		
GS	1.012	1.864	2.564	1.680	7.120	37,3	2.026	3.092	4.726	1.285	865	19.114	47,7
HS	593	984	1.142	865	3.584	32,1	991	1.893	3.133	961	616	11.178	49,0
GHS	184	289	255	186	914	40,3	196	338	562	150	109	2.269	46,9
Zw. Summe GHS	1.789	3.137	3.961	2.731	11.618	35,7	3.213	5.323	8.421	2.396	1.590	32.561	48,1
selbständ. RS	307	466	590	482	1.845	30,1	546	884	1.765	626	456	6.122	49,8
Gymnasium	792	2.079	2.507	1.811	7.189	41,7	1.870	2.720	3.612	1.077	762	17.230	46,8
KGS	174	257	313	281	1.025	36,3	270	439	738	209	143	2.824	48,1
IGS	116	188	225	273	802	32,7	263	398	662	195	136	2.456	49,0
Freie Waldorfsch.	7	29	49	57	142	25,9	105	153	104	21	24	549	49,0
FÖS-Lernen	227	475	565	504	1.771	45,2	580	586	642	203	140	3.922	45,7
FÖS Geist.Entw.	102	238	174	171	685	50,0	229	196	204	29	28	1.371	43,9
Sonst. FÖS	76	170	165	176	587	40,6	256	299	218	47	39	1.446	45,9
Lehramt an GHR	2.287	3.403	3.926	2.649	12.265	38,1	3.081	5.009	8.058	2.282	1.533	32.228	47,4
Lehramt an RS	50	430	799	692	1.971	23,8	761	1.402	2.515	925	691	8.265	51,6
Lehramt an GY	795	2.229	2.772	2.006	7.802	42,1	2.103	3.044	3.773	1.062	740	18.524	46,7
Lehramt Sonderp.	383	854	852	776	2.865	49,3	972	883	736	204	151	5.811	44,3
sonst.L.bzw.Ausb.	75	123	200	363	761	20,8	415	660	1.284	330	203	3.653	51,6
Insgesamt	3.590	7.039	8.549	6.486	25.664	37,5	7.332	10.998	16.366	4.803	3.318	68.481	47,7
Vorjahr	3.012	6.922	8.357	5.778	24.069	35,4	7.871	12.367	16.374	3.994	3.360	68.035	47,9
nur weibl. Lehrkr.	3.150	5.344	6.094	4.403	18.991	40,8	5.492	7.849	10.116	2.473	1.572	46.493	46,5
in % Altersgr.	87,7	75,9	71,3	67,9	74,0	.	74,9	71,4	61,8	51,5	47,4	67,9	.
Vorjahr	87,7	76,4	70,8	69,4	74,2	.	74,1	70,6	59,3	51,7	46,6	67,3	.
Lehrkr. je Altersjg.	718	1.408	1.710	1.297	5.133	.	1.466	2.200	3.273	1.601	830	.	.

b) Bezirke

Abteilung Landesschulb.	h/h Lehrkräfte im Alter von ... bis unter ... Jahren											ins- gesamt	Durch- schnitts- alter
	unter 30	30-35	35-40	40-45	Summe unter 45	in %	45-50	50-55	55-60	60-62	62 und älter		
Braunschweig	731	1.351	1.572	1.245	4.899	36,4	1.515	2.195	3.195	944	700	13.448	47,8
Hannover	899	1.848	2.147	1.603	6.497	36,4	1.849	2.892	4.439	1.315	879	17.871	48,0
Lüneburg	836	1.637	2.000	1.444	5.917	40,6	1.565	2.205	3.284	973	643	14.587	47,0
Osnabrück	1.124	2.203	2.830	2.194	8.351	37,0	2.403	3.706	5.448	1.571	1.096	22.575	47,8
Niedersachsen	3.590	7.039	8.549	6.486	25.664	37,5	7.332	10.998	16.366	4.803	3.318	68.481	47,7

12. Lehrkräfte

Tabelle 12.2.2

Hauptamtliche/hauptberufliche Lehrkräfte nach Alter seit 1955

	h/h Lehrkräfte im Alter von ... bis unter ... Jahren										Durchschnittsalter
	unter 30	30-35	35-40	40-45	Zw.Su. unt.45	45-50	50-55	55-60	60 und älter	insgesamt	
1955 abs.	3.008	2.849	1.894	3.160	10.911	2.865	4.739	4.456	3.153	26.124	46,3
%	11,5	10,9	7,3	12,1	41,8	11,0	18,1	17,1	12,1	100,0	
1960 abs.	3.725	3.355	3.273	2.143	12.496	3.254	3.048	4.411	3.758	26.967	45,2
%	13,8	12,4	12,1	7,9	46,3	12,1	11,3	16,4	13,9	100,0	
1965 abs.	8.662	3.214	3.742	3.719	19.337	2.360	3.592	3.005	4.080	32.374	42,1
%	26,8	9,9	11,6	11,5	59,7	7,3	11,1	9,3	12,6	100,0	
1970 abs.	11.806	7.352	3.775	4.088	27.021	4.056	2.608	3.389	3.082	40.156	39,6
%	29,4	18,3	9,4	10,2	67,3	10,1	6,5	8,4	7,7	100,0	
1975 abs.	16.412	11.655	8.885	4.467	41.419	4.509	4.281	2.506	2.753	55.468	37,8
%	29,6	21,0	16,0	8,1	74,7	8,1	7,7	4,5	5,0	100,0	
1980 abs.	10.944	14.964	12.687	9.478	48.073	4.480	4.321	3.691	1.217	61.782	38,4
%	17,7	24,2	20,5	15,3	77,8	7,3	7,0	6,0	2,0	100,0	
1985 abs.	2.331	13.244	15.364	12.885	43.824	9.344	4.240	3.701	1.495	62.604	40,9
%	3,7	21,2	24,5	20,6	70,0	14,9	6,8	5,9	2,4	100,0	
1990 abs.	1.189	4.557	13.871	15.552	35.169	12.768	8.973	3.762	1.328	62.000	43,7
%	1,9	7,4	22,4	25,1	56,7	20,6	14,5	6,1	2,1	100,0	
1995 abs.	1.020	2.972	6.436	15.381	25.809	15.710	12.280	8.032	1.766	63.597	46,4
%	1,6	4,7	10,1	24,2	40,6	24,7	19,3	12,6	2,8	100,0	
2000 abs.	2.774	4.395	4.244	7.679	19.092	15.739	15.036	10.734	4.007	64.608	47,6
%	4,3	6,8	6,6	11,9	29,6	24,4	23,3	16,6	6,2	100,0	
2001 abs.	2.704	5.367	4.061	7.324	19.456	14.085	16.608	10.411	4.447	65.007	47,7
%	4,2	8,3	6,2	11,3	29,9	21,7	25,5	16,0	6,8	100,0	
2002 abs.	2.765	6.098	4.245	6.967	20.075	12.588	17.298	10.894	4.779	65.634	47,7
%	4,2	9,3	6,5	10,6	30,6	19,2	26,4	16,6	7,3	100,0	
2003 abs.	3.053	6.925	5.104	6.352	21.434	10.502	17.316	12.181	6.558	67.991	47,9
%	4,5	10,2	7,5	9,3	31,5	15,4	25,5	17,9	9,6	100,0	
2004 abs.	2.972	6.996	5.845	5.949	21.762	9.608	16.642	12.962	6.728	67.702	47,9
%	4,4	10,3	8,6	8,8	32,1	14,2	24,6	19,1	9,9	100,0	
2005 abs.	2.500	6.889	6.742	5.460	21.591	8.764	15.466	14.609	6.928	67.358	48,2
%	3,7	10,2	10,0	8,1	32,1	13,0	23,0	21,7	10,3	100,0	
2006 abs.	2.542	7.008	7.714	5.365	22.629	8.276	13.947	15.811	6.998	67.661	48,1
%	3,8	10,4	11,4	7,9	33,4	12,2	20,6	23,4	10,3	100,0	
2007 abs.	3.012	6.922	8.357	5.778	24.069	7.871	12.367	16.374	7.354	68.035	47,9
%	4,4	10,2	12,3	8,5	35,4	11,6	18,2	24,1	10,8	100,0	
2008 abs.	3.590	7.039	8.549	6.486	25.664	7.332	10.998	16.366	8.121	68.481	47,7
%	5,2	10,3	12,5	9,5	37,5	10,7	16,1	23,9	11,9	100,0	

Lehrkräftebestand 2008 nach Alter



Tabelle 12.3.1

Lehrkräfte nach Rechtsverhältnis und Beschäftigungsumfang am 04.09.2008¹⁾;
Land Niedersachsen und Bezirke

a) Land Niedersachsen

Schulen ----- Lehrämter	hauptamtliche/hauptberufliche Lehrkräfte							T2- Lehr- kräfte	Auszu- bild.	Beur- laubte	Kate- chet. ²⁾
	insg.	darunter									
		weibl.		T1-Lehrkräfte		Angestellte					
abs.	%	abs.	%	abs.	%						
GHS	32.561	25.537	78,4	16.472	50,6	4.712	14,5	299	1.408	1.952	207
selbständ. Realschule	6.122	3.983	65,1	2.536	41,4	565	9,2	42	189	256	43
Gymnasium	17.230	8.758	50,8	6.457	37,5	2.016	11,7	339	1.184	776	116
KGS	2.824	1.650	58,4	1.021	36,2	278	9,8	24	76	112	11
IGS	2.456	1.330	54,2	898	36,6	364	14,8	54	71	102	8
Freie Waldorfschule	549	301	54,8	263	47,9	540	98,4	209	0	10	12
FÖS Lernen	3.922	2.921	74,5	1.391	35,5	314	8,0	12	181	208	2
FÖS geistige Entw.	1.371	1.047	76,4	440	32,1	322	23,5	9	73	84	1
FÖS sonst.	1.446	966	66,8	476	32,9	512	35,4	15	53	76	4

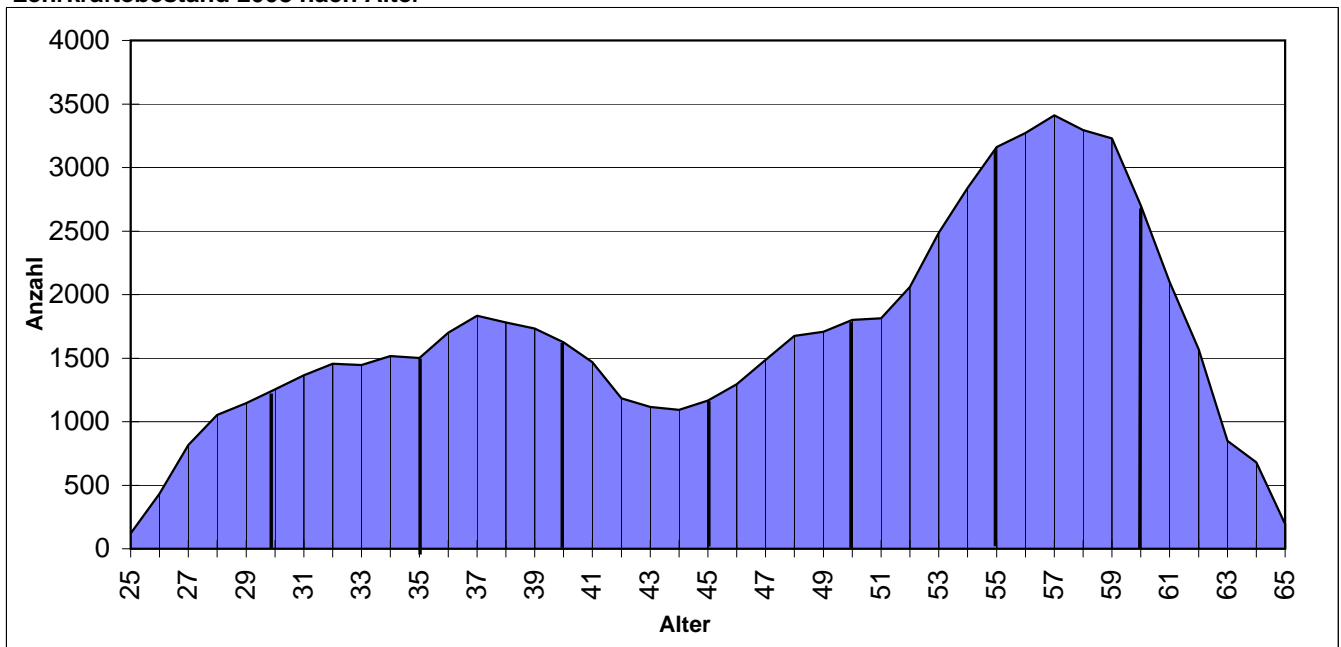
Lehramt an GHR	32.228	25.494	79,1	15.873	49,3	3.756	11,7	124	1.675	1.939	51
Lehramt an RS	8.265	4.970	60,1	3.457	41,8	463	5,6	23	0	348	5
Lehramt an Gymnasien	18.524	9.191	49,6	6.726	36,3	1.914	10,3	184	1.248	850	17
Lehramt für Sonderpäd.	5.811	4.329	74,5	2.001	34,4	420	7,2	14	312	342	0
sonst. L. bzw. Ausbildung	3.653	2.509	68,7	1.897	51,9	3.070	84,0	658	0	97	331
Insgesamt	68.481	46.493	67,9	29.954	43,7	9.623	14,1	1.003	3.235	3.576	404
darunter weibl. Lehrkräfte	46.493			25.386	54,6	6.992	15,0	692	2.461	3.231	259
Vorjahr insgesamt	68.035	45.763	67,3	29.926	44,0	9.463	13,9	996	3.307	3.449	421
darunter weibl. Lehrkräfte	45.763			25.404	55,5	6.829	14,9	680	2.564	3.135	267

b) Bezirke

Standort Landesschulbehörde	hauptamtliche/hauptberufliche Lehrkräfte							T2- Lehr- kräfte	Auszu- bild.	Beur- laubte	Kate- chet. ²⁾
	ins- gesamt	darunter									
		weiblich		T1-Lehrkräfte		Angestellte					
abs.	%	abs.	%	abs.	%						
Braunschweig	13.448	9.199	68,4	5.892	43,8	1.846	13,7	215	772	733	88
Hannover	17.871	12.304	68,8	8.192	45,8	2.377	13,3	292	864	1.013	106
Lüneburg	14.587	10.080	69,1	6.346	43,5	2.176	14,9	205	752	888	88
Osnabrück	22.575	14.910	66,0	9.524	42,2	3.224	14,3	291	847	942	122
Niedersachsen	68.481	46.493	67,9	29.954	43,7	9.623	14,1	1.003	3.235	3.576	404

¹⁾ Es treffen häufig mehrere Merkmale für eine Person zu (Überschneidungen)

²⁾ In der Anzahl der h/h-Lehrkräfte sind 90 Katecheten, 25 Lehrkräfte mit sonstigem Rechtsverhältnis, in der Anzahl der T 2-Lehrkräfte sind 314 Katecheten und 33 Lehrkräfte mit sonstigem Rechtsverhältnis enthalten.

12. Lehrkräfte

Tabelle 12.3.2

Lehrkräfte nach Rechtsverhältnis und Beschäftigungsumfang seit 1976
Land Niedersachsen

Jahr	hauptamtliche und hauptberufliche Lehrkräfte							sonstige Lehrkräfte			
	insg.	darunter						T2- Lehr- kräfte	Anw./ Ref.	Beur- laubte	Kate- chet.
		weiblich		T1-Lehrkräfte		Angestellte					
		abs.	%	abs.	%	abs.	%				
1955	26.126	8.217	31,5								
1960	26.967	9.655	35,8								
1965	32.374	15.027	46,4								
1970	40.156	21.315	53,1								
1976	58.099	33.386	57,5	10.479	18,0	12.397	21,3
1980	61.478	34.457	56,0	12.536	20,4	10.369	16,9
1985	62.604	34.728	55,5	19.847	31,7	8.522	13,6
1990	62.000	35.343	57,0	20.278	32,7	7.636	12,3	1.560	.	3.285	957
1995	63.597	37.955	59,7	23.060	36,3	7.306	11,5	1.322	1.284	2.805	671
2000	64.608	40.841	63,2	30.294	46,9	9.474	14,7	1.016	2.110	2.676	604
2001	65.007	41.606	64,0	28.595	44,0	9.818	15,1	1.069	2.324	2.781	588
2002	65.634	42.391	64,6	28.189	42,9	9.472	14,4	1.020	2.382	2.845	560
2003	67.991	44.377	65,3	28.826	42,4	8.901	13,1	967	2.566	2.876	513
2004	67.702	44.460	65,7	29.510	43,6	8.620	12,7	963	2.536	2.971	502
2005	67.358	44.468	66,0	29.487	43,8	8.260	12,3	965	2.680	3.136	477
2006	67.661	45.100	66,7	29.949	44,3	9.119	13,5	953	3.108	3.068	454
2007	68.035	45.763	67,3	29.926	44,0	9.463	13,9	996	3.307	3.449	421
2008	68.481	46.493	67,9	29.954	43,7	9.623	14,1	1.003	3.235	3.576	404



Tabelle 12.3.3

Lehrkräfte nach Beschäftigungsumfang und Geschlecht, darunter mit Funktionsstellen - 04.09.2008 -

Schulen	h/h Lehrkräfte			T1-Lehrkräfte			Anteil d. T1-Lehrkr. an d. h/h-Lehrkr. insg.	Lehrkräfte mit Funktionsstellen ¹⁾			Anteil d. Lehrkr. m. Funktionsstellen an der Gesamtzahl der h/h Lehrkr. dieser Schulform in %		
	insg.	dar. weibl.		insg.	dar. weibl.			insg.	dar. weibl.		insg.	weibl.	männl.
		abs.	%		abs.	%			abs.	%			
Grundschule	19.114	16.955	88,7	11.468	10.970	95,7	60,0	2.462	1.737	70,6	12,9	10,2	33,6
Hauptschule ²⁾	11.178	6.931	62,0	4.066	3.225	79,3	36,4	830	270	32,5	7,4	3,9	13,2
Grund- und Hauptschule ²⁾	2.269	1.651	72,8	938	830	88,5	41,3	180	75	41,7	7,9	4,5	17,0
selbständige Realschule	6.122	3.983	65,1	2.536	2.096	82,6	41,4	478	156	32,6	7,8	3,9	15,1
Gymnasium	17.068	8.687	50,9	6.387	4.582	71,7	37,4	1.399	365	26,1	8,2	4,2	12,3
Abendgymnasium	73	35	47,9	34	19	55,9	46,6	14	4	28,6	19,2	11,4	26,3
Kolleg	89	36	40,4	36	21	58,3	40,4	12	1	8,3	13,5	2,8	20,8
KGS	2.824	1.650	58,4	1.021	776	76,0	36,2	225	80	35,6	8,0	4,8	12,4
IGS	2.456	1.330	54,2	898	613	68,3	36,6	326	137	42,0	13,3	10,3	16,8
Freie Waldorfschule	549	301	54,8	263	188	71,5	47,9	115	54	47,0	20,9	17,9	24,6
Schule für Lernhilfe	3.922	2.921	74,5	1.391	1.250	89,9	35,5	318	149	46,9	8,1	5,1	16,9
Schule f. geistig Behinderte	1.371	1.047	76,4	440	404	91,8	32,1	90	47	52,2	6,6	4,5	13,3
Schule für sonst. Behinderungen	1.446	966	66,8	476	412	86,6	32,9	115	50	43,5	8,0	5,2	13,5
Insgesamt	68.481	46.493	67,9	29.954	25.386	84,7	43,7	6.564	3.125	47,6	9,6	6,7	15,6
Vorjahr	68.035	45.763	67,3	29.926	25.404	84,9	44,0	6.635	3.124	47,1	9,8	6,8	15,8

¹⁾ Lehrkräfte, die Anrechnungsstunden haben für die Tätigkeit als: Schulleiter/-innen, ständige/-r Vertreter/-in, schulfachl. Koordinator/-in, weitere/-r Vertreter/-in; an Gesamtschulen: didaktische/-r Leiter/-in, Stufen-, Jahrgangsl Leiter/-in

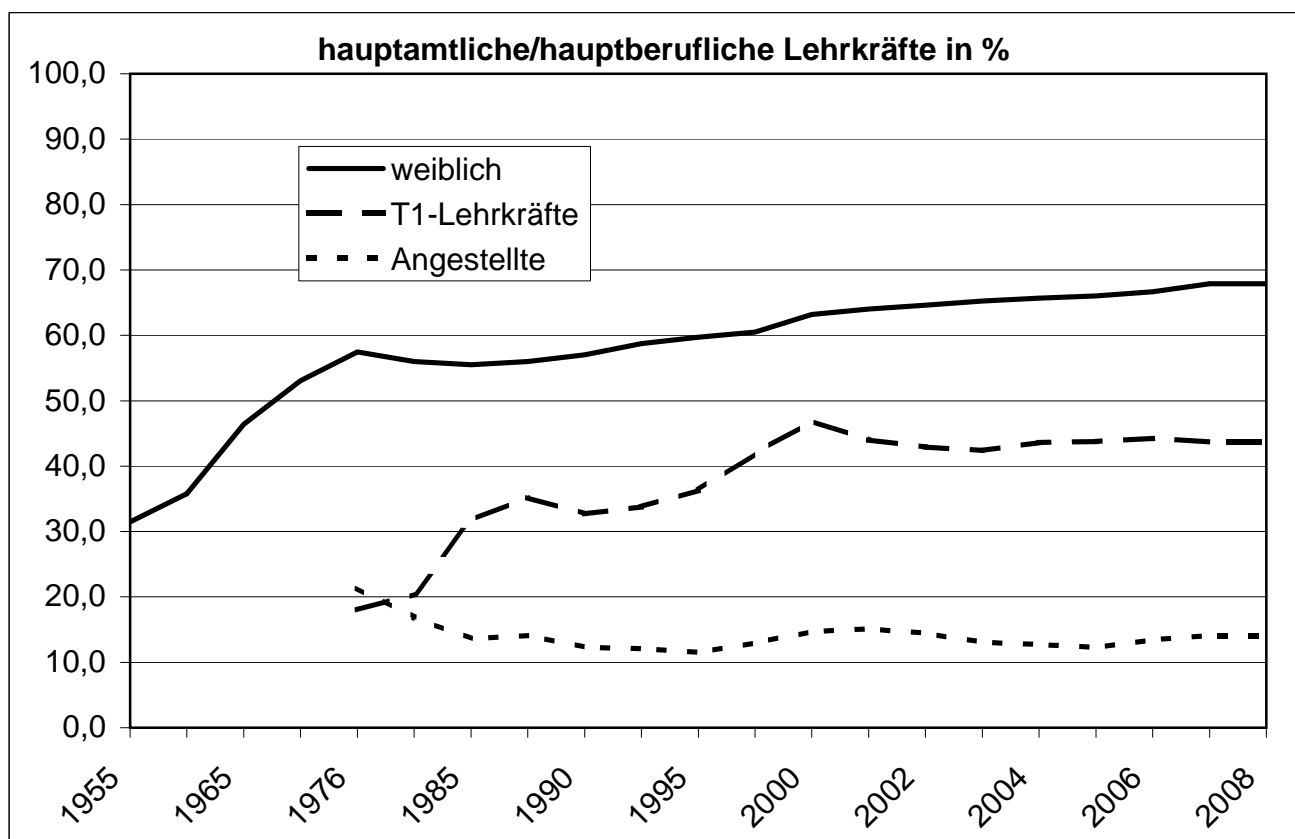
²⁾ einschließlich angebundener Realschulen

Tabelle 12.4

Die hauptamtlichen/hauptberuflichen Lehrkräfte an den Schulen insgesamt (ohne Schulen mit Gesamtschulcharakter, Freie Waldorfschulen und Förderschulen) nach Lehramt und Lehrbefähigung (Fach) am 04.09.2008 ¹⁾

Lehrbefähigung/Fach	1990	1995	2000	2005	2007	2008			davon Lehramt an ...							
	insgesamt	insgesamt	insgesamt	insgesamt	insgesamt	insgesamt			GHRs		RS		GY		sonstige	
	absolut	absolut	absolut	absolut	absolut	absolut	% Fä.	% Pers.	absolut	%	absolut	%	absolut	%	absolut	%
	1	2	3	4	5	6	7	8	9	10	11	12	13	14	15	16
ev. Religion	4.566	4.942	5.831	6.328	6.556	6.742	4,5	11,0	4.670	5,4	756	3,8	1.220	3,1	96	1,8
kath. Religion	2.731	2.893	3.098	3.462	3.531	3.523	2,3	5,8	2.426	2,8	399	2,0	646	1,7	52	1,0
Werte und Normen	82	114	171	252	287	327	0,2	0,5	72	0,1	65	0,3	186	0,5	4	0,1
Deutsch	22.547	23.369	24.617	25.518	25.819	26.030	17,3	42,6	17.992	20,8	2.592	13,0	5.164	13,3	282	5,3
Geschichte	9.215	9.141	8.693	8.457	8.244	8.066	5,4	13,2	3.039	3,5	1.726	8,7	3.246	8,4	55	1,0
Politik	3.127	3.383	3.309	3.460	3.457	3.455	2,3	5,7	742	0,9	765	3,8	1.903	4,9	45	0,8
Erdkunde	10.907	10.581	9.801	8.860	8.193	7.882	5,2	12,9	4.236	4,9	1.657	8,3	1.934	5,0	55	1,0
Philosophie	158	169	173	205	253	271	0,2	0,4	17	0,0			240	0,6	14	0,3
Mathematik	16.961	17.157	17.732	17.718	17.520	17.464	11,6	28,6	11.667	13,5	2.006	10,1	3.444	8,9	347	6,5
Physik	5.357	5.209	4.938	4.727	4.556	4.471	3,0	7,3	1.391	1,6	890	4,5	2.002	5,2	188	3,5
Chemie	3.221	3.241	3.342	3.805	3.877	3.865	2,6	6,3	1.196	1,4	719	3,6	1.853	4,8	97	1,8
Biologie	9.164	9.228	9.095	9.072	8.898	8.759	5,8	14,3	4.549	5,3	1.341	6,7	2.780	7,2	89	1,7
Sachunterricht	2.078	2.728	4.416	6.144	6.869	7.261	4,8	11,9	7.154	8,3	20	0,1			87	1,6
Englisch	10.615	10.750	10.788	11.214	11.425	11.592	7,7	19,0	5.158	6,0	2.294	11,5	4.022	10,4	118	2,2
Französisch	3.127	3.124	3.018	3.246	3.293	3.292	2,2	5,4	172	0,2	828	4,2	2.210	5,7	82	1,5
Latein	1.141	1.046	980	1.051	1.080	1.085	0,7	1,8	2	0,0	21	0,1	1.042	2,7	20	0,4
Griechisch	230	179	116	100	96	101	0,1	0,2					98	0,3	3	0,1
Russisch	158	179	186	216	225	241	0,2	0,4	21	0,0	14	0,1	195	0,5	11	0,2
Spanisch	107	125	188	411	513	561	0,4	0,9	12	0,0	6	0,0	469	1,2	74	1,4
sonstige Sprachen	35	44	65	107	118	132	0,1	0,2	9	0,0	7	0,0	94	0,2	22	0,4
Musik	3.836	4.076	4.432	4.697	4.826	4.821	3,2	7,9	3.129	3,6	388	1,9	1.158	3,0	146	2,7
Kunst	6.886	7.421	7.536	7.476	7.349	7.276	4,8	11,9	5.472	6,3	531	2,7	1.072	2,8	201	3,8
Werken	4.328	4.356	4.136	3.676	3.393	3.249	2,2	5,3	2.456	2,8	230	1,2	280	0,7	283	5,3
Textiles Gestalten	2.534	2.700	2.735	2.729	2.697	2.671	1,8	4,4	1.796	2,1	237	1,2	22	0,1	616	11,6
Arbeit/Wirtschaft	813	958	1.053	1.134	1.165	1.171	0,8	1,9	775	0,9	327	1,6	49	0,1	20	0,4
Technik	429	551	638	745	787	809	0,5	1,3	587	0,7	164	0,8	7	0,0	51	1,0
Informatik	188	301	495	570	571	595	0,4	1,0			29	0,1	526	1,4	40	0,8
Kurzschrift	49	35	19	9	9	7	0,0	0,0							7	0,1
Maschinenschreiben	66	47	28	12	12	11	0,0	0,0							11	0,2
Hauswirtschaft	1.445	1.363	1.280	1.156	1.103	1.054	0,7	1,7	621	0,7	106	0,5	23	0,1	304	5,7
Sport	10.930	11.525	11.928	12.097	12.079	12.067	8,0	19,8	6.924	8,0	1.612	8,1	2.620	6,8	911	17,1
Fachr. an FÖS	93	152	212													
Unterricht in SKG ²⁾	451	457	380	266	234	225	0,1	0,4							225	4,2
Herkunftsspr. Unter. ²⁾	269	279	218	204	178	175	0,1	0,3							175	3,3
sonstige Fächer	668	509	623	1.055	1.137	1.219	0,8	2,0	174	0,2	191	1,0	263	0,7	591	11,1
zusammen (Fälle)	138.512	142.332	146.270	150.179	150.350	150.470	100,0		86.459	100,0	19.921	100,0	38.768	100,0	5.322	100,0
Zahl der Personen	57.012	58.092	58.699	60.396	60.808	61.043			31.552		8.217		18.292		2.982	

¹⁾ Jede Lehrkraft wird bei jeder Lehrbefähigung gezählt, die sie erworben hat

²⁾ Fall gleich Person

Tabelle 12.5

Die ausländischen Lehrkräfte nach Staatsangehörigkeit bzw. Erdteil ¹⁾

Land der Staatsangehörigkeit Erdteil	Jahr							
	1986	1990	1995	2000	2005	2006	2007	2008
Belgien	5	3	5	6	8	8	8	8
Dänemark	6	6	5	7	22	16	15	11
Estland								
Bulgarien								
Finnland	11	10	10	7	7	7	7	7
Frankreich	74	66	71	70	67	63	63	55
Griechenland	21	27	26	14	16	15	14	17
Großbritannien	80	75	69	72	57	60	65	63
Irland	1	1	2	2	1	3	4	3
Italien	32	29	35	26	30	31	33	31
Lettland								1
Litauen						1		
Luxemburg	1	2	1	1	1	1	2	1
Niederlande	33	29	26	24	24	23	24	26
Österreich	17	18	13	9	9	7	6	4
Polen	9	7	6	6	6	6	6	6
Portugal	12	11	10	7	9	7	9	9
Rumänien	4	4	2	4	3	5	5	5
Slowakische Republik			1	1				1
Slowenien			1					
Schweden	9	8	9	9	5	3	4	2
Spanien	20	20	19	16	41	48	41	28
Tschechische Republik	9	5	4	2	2	1	1	3
Ungarn		1	1	1	2	2	2	2
Europ. Union insges.	344	322	316	284	310	307	309	283
Albanien					5	5	5	5
Bosnien und Herzegowina			5	3	2	2	2	2
Serbien und Montenegro	43	46	32	21	11	9	9	10
Kroatien			5	5	3	3	2	2
Mazedonien					1	1		
Norwegen	4	3	3	3	2	2	2	
Russland					1	2	5	7
Schweiz	10	5	6	7	5	5	6	5
Türkei	190	177	164	114	97	89	79	77
Ukraine					2	4	5	6
Weißrussland								1
übr. europ. Staaten		1	2	8	3	3	6	4
übriges Europa insges.	247	232	217	161	132	125	121	119
Marokko			2	2	2	2	2	2
Tunesien			6	5	6	6	6	7
übr. afrikanische Staaten	2	4	2	2	5	4	3	5
Kanada	8	6	7	9	10	9	10	9
Vereinigte Staaten	68	61	57	50	48	50	47	43
übr. amerik. Staaten	5	4	5	6	11	11	10	11
Iran			5	3	2	1	1	1
Japan			6	5	5	6	5	5
Vietnam					1	1	1	1
übrige asiat. Staaten	13	17	10	9	14	17	20	21
Australien/Ozeanien	2	3	4	4	7	6	6	9
staatenlos	3	1	1		2	2	2	2
Insgesamt	692	650	638	540	555	547	543	518

¹⁾ überwiegend Lehrkräfte für den herkunftssprachlichen Unterricht

Tabelle 12.6

Entwicklung der Lehrkräfte mit Ermäßigungs- und Anrechnungsstunden (A/E-Stunden), sowie Freistellungen nach Grund und Anzahl der Fälle;
- öffentliche Schulen -

Art der Ermäßigung/ Anrechnung (§ der ArbZVO-Lehr)	1) a b	1985	1990	1995	2000	2003	2004	2005	2006	2007	2008	Differenz zum Vorjahr	
												Lk/Std.	VZLE
Altersermäßigung (§ 8)	a	1.045	4.242	8.492	3.372	3.956	2.758	2.808	2.653	2.762	3.002	240	.
	b	2.090	7.754	15.166	2.928	3.240	2.568	2.584	2.467	2.616	2.837	221	8,2
Schwerbehinderung u. vorübergehend herabgem. Dienstfähigkeit (§§ 10,11)	a	916	1.300	2.155	1.825	2.139	2.209	2.399	2.535	2.710	2.793	83	.
	b	3.449	4.795	7.462	7.603	8.617	8.581	9.657	10.740	12.337	12.803	466	17,3
Schulleiter(in) ²⁾ (§ 12, Anlage 1)	a	3.603	3.570	3.672	3.680	3.662	3.101	3.107	3.124	3.113	3.090	-23	.
	b	38.484	37.353	40.787	42.136	42.122	37.586	37.522	37.345	41.349	41.324	-25	-0,9
Vertreter(in), Koordinator(in), Jahr- gangs-, Stufen-, didakt. Leiter(in), (§ 13)	a	3.122	2.864	3.241	3.522	3.606	3.322	3.374	3.311	3.287	3.218	-69	.
	b	15.991	14.987	16.057	17.636	17.819	16.650	16.851	16.567	16.451	16.153	-299	-11,1
Fachkonferenzleitung u.ä. (§ 13 Abs.1 Anlage 2)	a	3.521	5.338	5.496	5.767	5.945	3.966	4.148	4.182	4.292	4.369	77	.
	b	6.674	8.270	8.426	8.753	8.806	5.237	5.362	5.320	5.391	5.400	9	0,3
besondere Belastungen (§ 15, Anlage 3)	a	21.326	19.842	22.019	23.444	23.862	19.590	19.895	20.095	19.918	19.712	-206	.
	b	27.352	25.387	24.344	25.756	26.053	20.764	20.957	21.134	20.937	21.116	179	6,6
Lehrerausbildung u. -fortbildung (§ 16)	a	1.604	1.754	2.207	1.570	2.036	1.919	1.890	1.884	2.058	2.287	229	.
	b	15.414	8.681	12.730	13.907	16.009	16.036	15.952	17.785	19.013	19.555	542	20,1
Fachberater(in), Fachmoderator(in), Berater(in) für Neue Technologien (§ 16)	a	563	968	722	664	618	578	614	585	601	575	-26	.
	b	2.954	3.939	3.034	3.292	2.938	2.908	3.021	2.827	2.875	2.789	-86	-3,2
Beratungslehrer(in) (§ 16 ArbZVO-Lehr)	a	1.135	1.242	1.440	1.462	1.543	1.330	1.376	1.363	1.346	1.332	-14	.
	b	5.616	6.101	6.373	6.555	6.970	4.100	4.164	4.180	4.189	4.194	5	0,2
Beratungsfunktion Sonderpädagogi- schen Mobilen Dienst	a	0	0	0	58	127	134	195	213	256	288	32	.
	b	0	0	0	379	908	985	1.406	1.656	2.261	2.430	169	6,2
Mitarbeit bei Schul- und Modellversu- chen in Richtlinienkommissionen (§ 17)	a	189	920	964	764	734	564	517	639	1.024	1.084	60	.
	b	806	2.861	2.051	1.527	1.598	1.400	1.420	1.551	2.243	2.564	322	11,9
Freistellung für Personalvertretung und Vertrauensleute der Schwerbehinderten	a	5.891	6.035	6.058	4.328	4.319	3.946	4.567	4.619	4.633	5.386	753	.
	b	11.587	12.110	12.560	5.059	5.122	4.973	5.394	5.460	5.576	5.987	411	15,2
sonstige Anrechnungen und ³⁾ Stundenverringerungen (u.a. §§ 2,19)	a	643	418	719	1.290	1.477	1.330	1.063	1.256	1.347	1.088	-259	.
	b	3.515	2.661	3.812	6.121	6.037	5.272	4.005	4.070	6.256	5.208	-1.049	-38,8
Insgesamt	a	43.558	48.493	57.185	51.746	54.024	44.747	45.953	46.459	47.347	48.224	877	.
	b	133.932	134.899	152.800	141.651	146.239	127.059	128.294	131.099	141.494	142.359	865	32,0
h/h Lehrkräfte insgesamt		59.869	58.842	60.390	61.129	64.304	63.934	63.499	63.777	64.005	64.342	337	.
A/E-Stunden je h/h Lehrkraft		2,24	2,29	2,53	2,32	2,27	1,99	2,02	2,06	2,21	2,21	0,00	.
Anteil d. Fälle an den h/h Lehrkr. insgesamt, %		72,76	82,41	94,69	84,65	84,01	69,99	72,37	72,85	73,97	74,95	0,98	.

1) a=Lehrkräfte, b=Stunden

2) ab 2007: Stunden für die Übernahme von Aufgaben im Rahmen der Eigenverantwortlichen Schule enthalten.

3) ab 2007: Bildstellen als sonstige Anrechnungen gezählt

Tabelle 12.7

Entwicklung der Lehrkräfte mit besonderen Unterrichtsstunden, herabgesetzter Stundenzahl sowie beurlaubte, länger erkrankte und abgeordnete Lehrkräfte - öffentliche Schulen -

Grund	a b	1985	1990	1995	2000	2004	2005	2006	2007	2008	Diff. z. Vorjahr	
											Lk/Std.	VZLE

1. Lehrkräfte mit besonderen Unterrichtsstunden, die bei den Lehreriststunden mitgezählt werden

Unterricht in eigener Verantwortung der Anw./Ref.	a	1.834	.	1.255	2.045	2.444	2.585	3.001	3.192	3.107	-85	.
	b	12.614	.	7.511	19.173	22.543	24.092	27.733	29.396	28.695	-701	-26,0
Arbeitszeitkonto ¹⁾	a	.	.	.	29.261	27.197	26.930	27.930	28.064	24.210	-3.854	.
	b	.	.	.	40.239	42.777	41.304	39.929	39.902	28.529	-11.373	-421,2

¹⁾ Für 2008 vorläufige Werte

2. Lehrkräfte mit besonderen Unterrichtsstunden, die bei den Lehreriststunden nicht mitgezählt werden

Sportförderunterricht	a	467	513	532	522	642	665	650	653	726	73	.
	b	1.575	1.681	1.770	1.821	2.152	2.273	2.155	2.166	2.336	170	6,3
Haus- und Krankenhausunterricht	a	.	191	215	208	270	297	326	300	303	3	.
	b	.	1.769	2.186	2.145	2.506	2.610	2.594	2.490	2.540	50	1,9
Herkunftssprachl. Unterricht	a	749	771	800	656	686	634	466	453	460	7	.
	b	6.725	6.607	6.672	5.169	5.002	4.523	3.093	2.958	2.951	-7	-0,2
Vertretungslehrkr., deren Std. abgebucht werden	a	.	74	172	96	59	49	61	105	69	-36	.
	b	.	1.205	3.367	1.563	1.079	846	1.146	1.935	1.236	-699	-25,9
Mobiler Dienst Sprache	a	831	774	865	570	346	305	290	256	285	29	.
	b	3.885	2.555	2.731	1.796	1.033	921	800	732	810	78	2,9
Förderschullehrkräfte in der Grundschule	a	.	240	638	842	1.220	1.302	1.461	1.566	1.633	67	.
	b	.	1.280	3.444	4.342	8.088	8.537	9.617	10.928	11.772	845	31,3
Mobile Dienste	a	.	27	222	173	296	296	322	399	425	26	.
	b	.	193	1.011	891	1.276	1.268	1.431	1.879	2.084	205	7,6
Insgesamt	a	.	2.590	3.444	3.067	3.519	3.548	3.576	3.732	3.901	169	.
	b	.	15.290	21.180	17.726	21.134	20.977	20.835	23.086	23.728	642	23,8

3. Lehrkräfte mit herabgesetzter Stundenzahl

§ 87a NBG / § 50 BAT	a	11.312	11.142	11.582	11.574	12.282	12.244	12.007	11.757	11.509	-248	.
	b	111.380	99.382	99.962	96.832	99.230	98.963	96.387	93.947	90.553	-3.395	-125,7
§ 80a NBG / § 50 BAT	a	4.446	5.498	8.570	12.559	9.992	9.957	9.761	9.526	9.340	-186	.
	b	32.589	41.203	61.456	76.802	66.011	65.701	63.852	61.505	60.056	-1.449	-53,7
Ermäßigung der Arbeitszeit wegen Elternzeit	a	.	.	58	143	759	961	1.336	1.629	1.714	85	.
	b	.	.	721	2.449	11.885	14.435	20.938	25.895	26.836	941	34,9
Ermäßigung der Arbeitszeit wegen Altersteilzeit	a	.	.	.	1.513	4.899	4.728	4.323	4.238	4.651	413	.
	b	.	.	.	18.131	58.110	56.192	51.489	50.426	55.321	4.895	181,3
Ermäßigung der Arbeitszeit wegen Einstellungsteilzeit	a	.	.	.	1.519
	b	.	.	.	8.748
Insgesamt	a	15.758	16.640	20.210	27.308	27.932	27.890	27.427	27.150	27.214	64	.
	b	143.969	140.585	162.139	202.961	235.236	235.291	232.666	231.773	232.766	993	36,8

4. Abwesende Lehrkräfte, die als Lehrkräfte gezählt werden

Krankheit über 6 Monate	a	137	266	396	526	384	407	450	480	553	73	.
	b	3.453	6.749	10.206	13.689	10.059	10.486	11.335	12.527	14.386	1.860	68,9
Mutterschutzfrist	a	.	301	323	294	388	412	422	482	458	-24	.
	b	.	7.561	8.356	7.387	10.093	10.635	10.807	12.336	11.616	-720	-26,7

5. Beurlaubte und außerhalb des Schuldienstes abgeordnete Lehrkräfte, die nicht als Lehrkräfte gezählt werden.

gem. § 87a NBG/§ 50 BAT	a	2.689	1.916	1.054	633	568	598	572	587	591	4	.
gem. § 80d NBG/§ 50 BAT	a	100	469	480	519	435	455	427	416	384	-32	.
§§ 87a/80d insgesamt	a	2.789	2.385	1.534	1.152	1.003	1.053	999	1.003	975	-28	.
Elternzeit (Erziehungsurlaub)	a	.	529	802	966	1.403	1.513	1.492	1.825	1.963	138	.
§§ 87a/80a u. Elternz. ges.	a	2.789	2.914	2.336	2.118	2.406	2.566	2.491	2.828	2.938	110	.
f. d. Auslandsschuldienst	a	139	137	156	132	113	103	94	108	119	11	.
sonst. Beurl.u.Abordnungen	a	.	152	178	315	329	354	373	398	375	-23	.
Insgesamt	a	2.928	3.203	2.670	2.565	2.848	3.023	2.958	3.334	3.432	98	.

a=Fälle, b=Stunden

13. Vorbereitungsdienst

Tabelle 13.1.1

Entwicklung der Zahl der Anwärterinnen/Anwärter und Referendarinnen/Referendare

Jahr (1.6.)	Anwärterinnen/Anwärter u. Referendarinnen/Referendare mit dem Lehramt an/für														
	GHR			Realschulen			Sonderpädagog.			Gymnasien			alle Lehrämter		
	insg.	dar. weibl. abs.	%	insg.	dar. weibl. abs.	%	insg.	dar. weibl. abs.	%	insg.	dar. weibl. abs.	%	insg.	dar. weibl. abs.	%
1980	3.013			571			193			1.446			5.223		
1985	1.419			382			218			1.248			3.267		
1990	451	365	80,9	192	127	66,1	233	192	82,4	689	417	60,5	1.565	1.101	70,4
1995	1.236	1.082	87,5	274	174	63,5	271	215	79,3	871	542	62,2	2.652	2.013	75,9
2000	1.536	1.354	88,2	350	228	65,1	336	259	77,1	958	560	58,5	3.180	2.401	75,5
2001	1.726	1.493	86,5	406	250	61,6	380	306	80,5	1.055	619	58,7	3.567	2.668	74,8
2002	1.714	1.441	84,1	353	219	62,0	411	333	81,0	1.179	702	59,5	3.657	2.695	73,7
2003	1.611	1.368	84,9	276	152	55,1	413	328	79,4	1.304	725	55,6	3.604	2.573	71,4
2004	1.734	1.480	85,4	192	106	55,2	438	352	80,4	1.389	780	56,2	3.753	2.718	72,4
2005	2.174	1.874	86,2	24	13	54,2	456	381	83,6	1.415	875	61,8	4.069	3.143	77,2
2006	2.444	2.097	85,8	4	2	50,0	412	345	83,7	1.547	966	62,4	4.407	3.410	77,4
2007	2.548	2.175	85,4	1	1	100,0	401	331	82,5	1.802	1.165	64,7	4.752	3.672	77,3
2008	2.477	2.055	83,0	0	0	100,0	447	379	84,8	1.808	1.162	64,3	4.732	3.596	76,0
2009	2.497	2.061	82,5	0	0	100,0	399	329	82,5	2.036	1.302	63,9	4.932	3.692	74,9

Tabelle 13.1.2

Erfolgreiche Prüfungen von Anwärterinnen/Anwärtern und Referendarinnen/Referendaren

Zeit- raum (1.5. Vorj. -30.4.)	Mit Erfolg abgelegte Prüfungen												alle Lehrämter		
	davon mit dem Lehramt an/für														
	GHR			Realschulen			Sonderpädagog.			Gymnasien			insg.	dar. weibl. abs.	%
insg.	dar. weibl. abs.	%	insg.	dar. weibl. abs.	%	insg.	dar. weibl. abs.	%	insg.	dar. weibl. abs.	%	insg.	dar. weibl. abs.	%	
1981	1.725			388			125			872			3.110		
1985	980			283			157			820			2.240		
1990	329	275	83,6	109	74	67,9	174	139	79,9	475	314	66,1	1.087	802	73,8
1995	539	475	88,1	161	108	67,1	137	116	84,7	338	209	61,8	1.175	908	77,3
2000	874	769	88,0	224	143	63,8	196	153	78,1	362	226	62,4	1.656	1.291	78,0
2001	923	820	88,8	189	124	65,6	195	144	73,8	423	243	57,4	1.730	1.331	76,9
2002	1.089	950	87,2	256	160	62,5	242	195	80,6	424	257	60,6	2.011	1.562	77,7
2003	1.173	996	84,9	230	145	63,0	273	230	84,2	537	315	58,7	2.213	1.686	76,2
2004	915	782	85,5	187	104	55,6	269	217	80,7	550	338	61,5	1.921	1.441	75,0
2005	1.138	969	85,1	137	79	57,7	274	225	82,1	615	326	53,0	2.164	1.599	73,9
2006	1.059	918	86,7	56	32	57,1	283	231	81,6	611	374	61,2	2.009	1.555	77,4
2007	1.449	1.265	87,3	1	0	0,0	265	224	84,5	567	347	61,2	2.282	1.836	80,5
2008	1.615	1.402	86,8	1	1	100,0	233	190	81,5	781	516	66,1	2.630	2.109	80,2
2009	1.486	1.244	83,7	0	0	100,0	282	242	85,8	904	600	66,4	2.672	2.086	78,1

Tabelle 13.1.3

Anwärterinnen/Anwärter und Referendarinnen/Referendare nach Ausbildungshalbjahren

Lehramt an / für	12/08 insg.	Ausbildungshalbjahr				nachr. Beurl.	06/09 insg.	Ausbildungshalbjahr				nachr. Beurl.
		1.	2.	3.	4.u.h.			1.	2.	3.	4.u.h.	
GHR	2.246	564	789	806	87	76	2.497	1.086	547	759	105	86
RS												
SoP	434	123	148	147	16	5	399	132	116	143	8	6
GY	1.770	479	371	492	428	34	2.036	782	469	347	438	38
insges.	4.450	1.166	1.308	1.445	531	115	4.932	2.000	1.132	1.249	551	130

Tabelle 13.2

Erfolgreiche Prüfungen von Anwärterinnen/Anwärtern und Referendarinnen/Referendaren nach Lehramt und Fächern (nur 1. und 2. Unterrichtsfach) ¹⁾

Fach	Lehramt an																							
	GHR								Realschulen								Gymnasien							
	1985 %	1990 %	1995 %	2000 %	2005 %	2008 %	2009 % abs.		1985 %	1990 %	1995 %	2000 %	2005 %	2008 %	2009 % abs.		1985 %	1990 %	1995 %	2000 %	2005 %	2008 %	2009 % abs.	
Evangelische Religion	5,8	6,7	8,4	9,0	5,7	6,4	5,5	147	3,2	6,0	5,3	6,3	5,7				3,2	4,7	2,7	3,9	2,6	2,0	1,9	34
Katholische Religion	2,8	3,2	4,5	3,3	2,5	2,6	2,3	60	2,7	3,7	1,9	2,0	1,0				1,7	2,6	1,2	1,1	1,3	1,3	0,6	10
Werte und Normen	0,2			0,1	0,3						0,3	0,4	2,1					1,0	1,3			0,3	1,2	22
Z.Su. Religion	8,7	9,9	12,9	12,4	8,3	9,1	7,8	207	5,8	9,6	7,5	8,7	8,8				5,0	7,3	5,2	5,0	4,0	3,6	3,7	66
Deutsch	19,8	25,7	32,4	29,7	25,4	28,2	26,8	713	12,4	19,3	19,3	19,2	19,1	50,0			13,8	16,4	16,4	17,5	15,2	18,9	18,0	324
Geschichte	2,6	2,3	1,7	1,5	2,0	1,8	2,4	64	6,9	6,9	6,8	11,2	11,3	50,0			7,6	6,6	8,7	8,1	9,6	8,6	8,1	146
Politik	1,7	1,7	0,2	0,2	0,5	0,3	0,4	11	7,2	5,5	0,6	1,8	1,0				9,5	4,7	2,5	3,2	1,9	4,0	4,0	73
Erdkunde	3,2	2,3	0,5	0,6	1,0	0,8	0,6	16	8,8	6,9	6,2	4,7	5,2				6,7	5,4	2,9	2,9	3,0	3,5	3,8	69
Philosophie																	0,8	1,3	0,3	0,4	0,6	1,0	0,6	10
Z.Su. De, geisteswis. Fä.	27,2	31,9	34,7	32,0	28,9	31,0	30,2	804	35,3	38,5	32,9	36,8	36,6	100,0			38,4	34,4	31,1	32,2	30,2	36,0	34,5	622
Mathematik	9,8	10,3	14,1	11,4	13,2	13,7	15,6	417	11,1	7,3	8,7	11,4	6,2				7,1	6,0	9,3	7,6	8,0	7,2	9,9	178
Physik	1,7	0,9	0,1	0,1	1,0	1,1	1,8	47	1,9	0,5	4,0	2,0	2,1				4,0	2,9	5,9	4,0	5,8	2,6	5,3	95
Chemie				0,4	1,5	1,1	1,9	50	1,8	0,5	3,1	1,8	2,1				5,9	4,2	5,5	7,2	5,3	5,2	4,2	75
Biologie	4,5	2,9	0,7	1,0	3,1	3,6	3,9	105	10,6	6,9	10,9	5,8	4,6				7,8	7,6	9,6	11,3	8,8	8,2	7,3	132
Z.Su. Math., naturw. Fä.	17,7	15,2	15,1	12,8	18,8	19,5	23,2	619	25,4	15,1	26,7	21,0	14,9				24,8	20,6	30,3	30,1	27,8	23,2	26,6	480
Sachunterricht	6,7	11,4	19,0	21,8	12,5	15,6	13,1	348			0,3													
Englisch	4,5	4,1	1,2	4,6	9,3	11,2	10,5	280	11,1	9,6	9,3	12,5	15,5				10,1	11,5	9,6	10,9	13,3	12,4	11,1	201
Französisch					0,1	0,5	0,9	25	5,1	3,7	2,5	2,7	2,1				3,6	7,7	5,3	5,9	5,1	5,0	4,0	73
Latein																	2,0	2,7	2,8	2,5	1,8	2,2	1,9	35
Griechisch																	0,1	0,3	0,1	0,1	0,1	0,3	0,2	4
Russisch																	0,6	0,4	1,2	0,7	0,2	0,1	0,4	7
Spanisch																	0,6	0,5	0,6	1,0	2,3	1,9	2,8	51
Z.Su. Fremdsprachen	4,5	4,6	1,2	4,6	9,4	11,7	11,4	305	16,3	13,3	11,8	15,2	17,5				16,9	23,1	19,7	21,1	22,8	21,8	20,6	371
Musik	4,9	8,7	5,0	4,4	3,8	3,3	3,6	97	3,2	6,4	3,1	1,3	2,1				1,1	3,2	5,3	4,3	3,4	3,5	3,7	66
Kunst	12,0	8,1	3,8	2,3	4,1	4,4	4,2	113	1,4	2,8	2,8	1,6	5,2				2,8	4,2	1,9	1,5	2,5	3,8	2,9	53
Werken	2,3	0,5	0,6	0,6	1,2	1,3	1,7	44																
Textiles Gestalten	2,1	1,7	0,4	0,8	1,1	1,7	1,7	45	0,2	0,5	0,9	0,4	0,5											
Z.Su. mus.-künstl. Fä.	21,4	18,8	9,7	8,2	10,2	10,7	11,2	299	4,8	9,6	6,8	3,6	7,7				3,9	7,3	7,2	5,8	5,9	7,2	6,6	119
Arbeit/Wirtschaft	1,3			0,2	1,3	1,9	2,3	61		1,4	0,3	2,0	1,0											
Technik	1,7			0,3	0,7	0,4	0,6	16		0,5	0,3	0,4	1,0											
Hauswirtschaft	1,3	0,6	0,3	0,1	0,1	0,2	0,2	6		0,9	0,6	1,6	0,5											
Z.Su. AWT	4,3	0,9	0,6	0,6	2,1	2,5	3,1	83		2,8		4,0	2,6											
Sport	9,5	7,3	6,8	7,6	9,8	11,1	11,4	304	12,4	11,0	12,7	10,7	11,9				11,1	7,2	6,5	5,8	9,2	8,0	7,9	143
Sonstige Fächer																						0,1	0,1	2
Insgesamt (Fälle)	100,0	100,0	100,0	100,0	100,0	100,0	100,0	2.665	100,0	100,0	100,0	100,0	100,0	100,0			100,0	100,0	100,0	100,0	100,0	100,0	100,0	1.803
Zahl der Personen	980	329	539	874	1061	1.615	1.486	283	109	161	224	97	1				566	475	338	362	615	781	904	

¹⁾ Anwärterinnen/Anwärter und Referendarinnen/Referendare werden bei jeder Lehrbefähigung gezählt, die sie erworben haben. Betrachtet wurden immer die Prüfungszeiträume vom 1.5. des Vorjahres bis 30.04. des jeweiligen Jahres.

13. Vorbereitungsdienst
Tabelle 13.3

Studienanfänger für ein Lehramt in Niedersachsen ¹⁾

Jahr	Lehramt an...					Lehrämter insg.
	GHS	RS	Σ GHRS	FÖS	Gy	
1982/83	1.102	349	1.451	256	1.344	3.051
1984/85	579	403	982	230	951	2.163
1989/90	1.482	634	2.116	241	1.194	3.551
1990/91	1.765	739	2.504	333	1.461	4.298
1991/92	1.328	540	1.868	222	1.069	3.159
1992/93	1.149	393	1.542	221	993	2.756
1993/94	1.248	443	1.691	227	991	2.909
1994/95	1.302	419	1.721	235	984	2.940
1995/96	1.155	382	1.537	224	865	2.626
1996/97	1.230	348	1.578	229	875	2.682
1997/98	1.330	308	1.638	221	925	2.784
1998/99			1.406	232	973	2.611
1999/00			1.434	207	934	2.575
2000/01			1.986	161	1.086	3.233
2001/02			2.610	221	1.354	4.185
2002/03			2.549	217	1.369	4.135
2003/04			2.028	218	1.490	3.736
2004/05			2.317	236	1.103	3.656
2005/06			1.907	401	1.179	3.487
2006/07			2.093	133	963	3.189

¹⁾ Bis 2003/04 1. Fachsemester des Wintersemesters und des folgenden Sommersemesters ohne Zusatzprüfungen. Ab 2004/05 5. und 6. Fachsem. des Wintersemesters, da in jüngeren Semestern die 2-Fach-Bachelor-Studiengänge enthalten sind, die den Lehrämtern nicht zugeordnet werden können.

Jahr	Bachelor 2 Fach ²⁾	LA Bachelor GS/Sek.I	Insg.
2007/08	2.708	424	3.132

²⁾ 2-Fach-Bachelor-Studiengang mit Lehramtoption

Studienabsolventen für ein Lehramt in Niedersachsen ³⁾

Jahr	Lehramt an...					Lehrämter insg.
	GHS	RS	Σ GHRS	FÖS	Gy	
1979/80	1.432	336	1.768	96	1.346	3.210
1984/85	847	238	1.085	137	847	2.069
1989/90	233	122	355	152	373	880
1990/91	350	98	448	113	338	899
1991/92	487	100	587	150	298	1.035
1992/93	751	141	892	141	323	1.356
1993/94	1.080	225	1.305	174	445	1.924
1994/95	1.208	290	1.498	214	563	2.275
1995/96	951	351	1.302	280	734	2.316
1996/97	850	281	1.131	209	765	2.105
1997/98	916	276	1.192	195	723	2.110
1998/99	971	247	1.218	184	634	2.036
1999/00	980	246	1.226	179	605	2.010
2000/01	987	223	1.210	205	513	1.928
2001/02			868	202	568	1.638
2002/03			1.380	195	406	1.981
2003/04			1.371	261	714	2.346
2004/05			1.625	190	470	2.285
2005/06			1.865	163	708	2.736
2006/07			1.849	258	921	3.028

³⁾ Wintersemester und Sommersemester ohne Zusatzprüfungen

14. Einstellung von Lehrkräften in den Schuldienst

Tabelle 14.1

Bewerberinnen und Bewerber insgesamt nach Lehramt und Geschlecht

Jahr (Schul- jahres- beginn)	Lehramt an/für										alle Lehrämter				
	GHR			Realschulen			Sonderpädagogik			Gymnasien			insg.	dar. weibl.	
	insg.	dar. weibl. abs.	%	insg.	dar. weibl. abs.	%	insg.	dar. weibl. abs.	%	insg.	dar. weibl. abs.	%		insg.	abs.
1978	2.246			438			36			774			3.494		
1980	2.804			447			89			1.022			4.362		
1985	6.157	4.658	75,7	930	634	68,2	464	321	69,2	4.598	2.101	45,7	12.149	7.714	63,5
1990	4.798	3.758	78,3	817	564	69,0	535	409	76,4	2.960	1.577	53,3	9.110	6.308	69,2
1995	2.218	1.854	83,6	813	569	70,0	182	151	83,0	3.590	2.002	55,8	6.803	4.576	67,3
2000	3.141	2.751	87,6	655	442	67,5	265	204	77,0	3.593	2.061	57,4	7.654	5.458	71,3
2001	2.722	2.368	87,0	553	362	65,5	270	209	77,4	3.289	1.871	56,9	6.834	4.810	70,4
2002	2.181	1.888	86,6	388	249	64,2	266	216	81,2	2.595	1.496	57,6	5.430	3.849	70,9
2003 ¹⁾	3.086	2.629	85,2	444	281	63,3	497	401	80,7	3.703	2.078	56,1	7.730	5.389	69,7
2004 ¹⁾	2.257	1.946	86,2	333	189	56,8	482	385	79,9	2.616	1.437	54,9	5.688	3.957	69,6
2005 ¹⁾	2.612	2.240	85,8	298	183	61,4	528	429	81,3	2.453	1.347	54,9	5.891	4.199	71,3
2006 ¹⁾	2.231	1.923	86,2	169	109	64,5	448	366	81,7	1.674	995	59,4	4.522	3.393	75,0
2007 ¹⁾	2.961	2.524	85,2	138	85	61,6	475	394	82,9	1.539	884	57,4	5.113	3.887	76,0
2008 ¹⁾	2.891	2.493	86,2	131	87	66,4	423	349	82,5	1.479	884	59,8	4.924	3.813	77,4
2009 ^{1) 2)}	2.737	2.337	85,4	133	84	63,2	419	358	85,4	1.457	914	62,7	4.746	3.693	77,8

¹⁾ mit Absolventen zum 31.10.

²⁾ Stand 18.08.2009

Bewerberinnen und Bewerber aus Niedersachsen (Wohnort)

Jahr (Schul- jahres- beginn)	Lehramt an/für										alle Lehrämter				
	GHR			Realschulen			Sonderpädagogik			Gymnasien			insg.	dar. weibl.	
	insg.	dar. weibl. abs.	%	insg.	dar. weibl. abs.	%	insg.	dar. weibl. abs.	%	insg.	dar. weibl. abs.	%		insg.	abs.
1978	1.895			289			29			227			2.440		
1980	2.294			385			59			617			3.355		
1985	5.120	3.937	76,9	761	540	71,0	267	189	70,8	2.223	1.062	47,8	8.371	5.728	68,4
1990	3.911	3.116	79,7	728	498	68,4	415	320	77,1	1.846	1.002	54,3	6.900	4.936	71,5
1995	1.610	1.358	84,3	662	470	71,0	130	109	83,8	1.749	1.015	58,0	4.151	2.952	71,1
2000	2.151	1.887	87,7	563	388	68,9	172	137	79,7	2.092	1.297	62,0	4.978	3.709	74,5
2001	1.747	1.522	87,1	427	284	66,5	193	147	76,2	1.657	941	56,8	4.024	2.894	71,9
2002	1.671	1.458	87,3	338	218	64,5	190	156	82,1	1.774	1.073	60,5	3.973	2.905	73,1
2003 ¹⁾	2.218	1.906	85,9	360	231	64,2	295	238	80,7	2.339	1.400	59,9	5.212	3.775	72,4
2004 ¹⁾	1.701	1.480	87,0	278	158	56,8	321	257	80,1	1.627	946	58,1	3.927	2.841	72,3
2005 ¹⁾	1.957	1.706	87,2	239	148	61,9	329	281	85,4	1.473	843	57,2	3.998	2.978	74,5
2006 ¹⁾	1.778	1.567	88,1	115	80	69,6	293	253	86,3	984	597	60,7	3.170	2.497	78,8
2007 ¹⁾	2.361	2.073	87,8	92	63	68,5	330	274	83,0	976	586	60,0	3.759	2.996	79,7
2008 ¹⁾	2.203	1.940	88,1	69	47	68,1	287	242	84,3	938	582	62,0	3.497	2.811	80,4
2009 ^{1) 2)}	2.043	1.748	85,6	85	56	65,9	285	250	87,7	992	648	65,3	3.405	2.702	79,4

¹⁾ mit Absolventen zum 31.10.

²⁾ Stand 18.08.2009

14. Einstellung von Lehrkräften in den Schuldienst
Tabelle 14.2

Einstellungen in den Schuldienst auf Planstellen

Jahr (1.2. und Schuljahresbeginn)	Lehramt an/für												alle Lehrämter		
	GHR			Realschulen			Sonderpädagogik			Gymnasien			insg.	dar. weibl. abs.	%
	insg.	dar. weibl. abs.	%	insg.	dar. weibl. abs.	%	insg.	dar. weibl. abs.	%	insg.	dar. weibl. abs.	%			
1978	1.611			307			26			291			2.235		
1980	1.027			286			96			773			2.182		
1985	330			97			203			228			858		
1990	723			54			288			143			1.208		
1995	287	246	85,7	17	15	88,2	95	82	86,3	103	60	58,3	502	403	80,3
1996	266	233	87,6	41	32	78,0	102	88	86,3	79	58	73,4	488	411	84,2
1997	594	510	85,9	82	56	68,3	118	104	88,1	187	122	65,2	981	792	80,7
1998	863	765	88,6	195	137	70,3	186	151	81,2	326	200	61,3	1.570	1.253	79,8
1999	1.806	1.593	88,2	370	268	72,4	248	196	79,0	564	345	61,2	2.988	2.402	80,4
2000	1.721	1.506	87,5	439	299	68,1	212	170	80,4	632	388	61,4	3.004	2.363	78,7
2001	1.368	1.184	86,5	372	246	66,1	187	142	75,9	566	352	62,2	2.493	1.924	77,2
2002	1.600	1.357	84,8	497	322	64,8	404	329	81,4	674	407	60,4	3.175	2.415	76,1
2003	1.762	1.484	84,2	456	300	65,8	317	258	81,4	1.281	797	62,2	3.816	2.839	74,4
2004	698	579	83,0	157	84	53,8	216	168	77,6	764	444	58,1	1.835	1.275	69,5
2005	488	380	77,8	69	41	59,6	175	145	82,9	679	397	58,4	1.411	963	68,2
2006	997	808	81,0	147	112	76,5	241	200	82,9	1.135	708	62,4	2.520	1.828	72,5
2007	1.206	984	81,6	52	29	55,6	243	229	94,4	1.232	686	55,7	2.733	1.929	70,6
2008	1.755	1.499	85,4	51	36	69,7	331	274	82,7	1.237	761	61,5	3.374	2.569	76,1
2009 ¹⁾	1.787	1.481	82,9	48	27	56,4	345	293	84,9	1.342	863	64,3	3.522	2.664	75,6
dar. Abs. VD ab '03	1.685	94,3%	von insg.	37	77,1%	von insg.	325	94,2%	von insg.	1.044	77,8%	von insg.	3.091	87,8%	von insg.

¹⁾ Stand 18.08.2009

Bewerberinnen und Bewerber aus Niedersachsen ohne Beschäftigung im Schuldienst

Jahr (nur Schuljahresbeginn)	Lehramt an/für												alle Lehrämter		
	GHR			Realschulen			Sonderpädagogik			Gymnasien			insg.	dar. weibl. abs.	%
	insg.	dar. weibl. abs.	%	insg.	dar. weibl. abs.	%	insg.	dar. weibl. abs.	%	insg.	dar. weibl. abs.	%			
1978	260			32			0			79			371		
1980	795			113			2			91			1.001		
1985	4.701			629			111			1.941			7.382		
1990	3.129			669			192			1.643			5.633		
1995 ²⁾	1.158	969	83,7	598	420	70,2	73	62	84,9	1.548	899	58,1	3.377	2.350	69,6
1996	1.349	1.155	85,6	589	418	71,0	58	46	79,3	1.721	1.074	62,4	3.717	2.693	72,5
1997	1.651	1.434	86,9	632	443	70,1	78	69	88,5	1.920	1.209	63,0	4.281	3.155	73,7
1998	1.610	1.429	88,8	543	381	70,2	69	60	87,0	1.707	1.085	63,6	3.929	2.955	75,2
1999	1.283	1.150	89,6	357	242	67,8	64	57	89,1	1.610	1.013	62,9	3.314	2.462	74,3
2000	880	759	86,3	240	171	71,3	51	36	70,6	1.527	942	61,7	2.698	1.908	70,7
2001	682	598	87,7	151	105	69,8	54	39	71,5	1.480	938	63,4	2.367	1.680	71,0
2002	694	608	87,6	114	67	58,6	80	64	80,5	1.113	682	61,3	2.001	1.421	71,0
2003	832	711	85,5	138	82	59,4	101	86	85,1	1.384	809	58,5	2.455	1.688	68,8
2004	1.137	1.001	88,0	161	99	61,5	168	137	81,5	1.102	647	58,7	2.568	1.884	73,4
2005	1.433	1.262	88,1	180	117	65,0	221	190	86,0	908	534	58,8	2.742	2.103	76,7
2006	1.259	1.112	88,3	84	58	69,0	190	164	86,3	409	229	56,0	1.942	1.563	80,5
2007	1.603	1.430	89,2	71	44	62,0	170	149	87,6	387	216	55,8	2.231	1.839	82,4
2008	887	772	87,0	45	29	64,4	83	70	84,3	291	175	60,1	1.306	1.046	80,1
2009 ³⁾	892	783	87,8	57	39	68,4	74	67	90,5	332	210	63,3	1.355	1.099	81,1
dar. Abs. VD ab '03	715	80,2%	von insg.	11	19,3%	von insg.	64	86,5%	von insg.	153	46,1%	von insg.	943	69,6%	von insg.

²⁾ Ab 1995 ist die Zuordnung auf die Länder nach dem Wohnort vorgenommen worden.

³⁾ Stand 18.08.2009

Tabelle 15.1

Rechnerische Unterrichtsversorgung an den öffentlichen allgemein bildenden Schulen ¹⁾

Schulform	Rechnerische Unterrichtsversorgung - Ist in Prozent vom Soll -													05.02.2009			
	1985	1990	1995	1997	1998	2000	2002	2003	2004	2005	2007	2008	05.02.2009	Lehrer-Soll-Std.		Lehrer-Ist-Std.	
														abs.	in %	abs.	in %
Grundschule	103,6	101,4	96,1	96,7	97,5	99,2	101,8	103,2	102,9	102,3	102,1	102,4	102,1	403.549,0	30,7	411.947,8	31,4
Orientierungsstufe	104,9	105,2	97,5	95,8	96,5	95,9	95,2	98,0	-	-	-	-	-	-	-	-	-
Hauptschule	100,3	96,3	93,8	94,9	95,4	94,8	94,2	97,8	99,9	98,5	99,7	99,6	98,8	165.169,0	12,6	163.218,1	12,4
Realschule	107,0	105,2	95,6	96,6	96,6	95,5	94,9	97,7	100,4	99,0	99,5	99,2	99,1	221.554,2	16,9	219.455,9	16,7
Zw.Su. GS,OS,HS,RS	103,8	101,9	95,6	96,2	96,8	97,2	98,1	100,3	101,6	100,6	100,9	100,9	100,6	790.272,2	60,1	794.621,8	60,5
FÖS Lernen	102,2	99,9	95,9	92,7	93,2	93,3	92,5	95,5	99,3	98,3	100,5	100,8	99,7	57.232,9	4,4	57.087,9	4,3
FÖS Geistige Entw.	102,5	102,8	94,4	91,7	91,9	93,3	91,5	93,6	96,1	96,2	97,1	98,4	97,3	31.201,5	2,4	30.373,9	2,3
Sonstige FÖS	98,3	97,8	93,1	95,5	93,5	94,0	92,4	94,8	99,2	97,9	99,9	98,9	98,5	19.756,3	1,5	19.464,0	1,5
Zw. Su. FÖS	101,8	100,0	94,7	92,9	93,0	93,4	92,3	95,0	98,5	97,7	99,4	99,8	98,8	108.190,7	8,2	106.925,8	8,1
KGS	107,2	107,8	101,9	99,5	98,7	97,8	96,4	99,4	100,6	97,5	99,2	97,5	98,7	59.018,6	4,5	58.232,2	4,4
IGS	110,5	112,4	102,6	99,5	99,4	98,1	98,2	98,6	102,7	98,5	99,6	99,2	99,5	46.676,7	3,6	46.436,1	3,5
Zw. Su. Ges.Schulen	108,8	109,8	102,2	99,5	99,0	97,9	97,2	99,0	101,5	97,9	99,4	98,2	99,0	105.695,3	8,0	104.668,3	8,0
Gymnasium	103,7	110,8	104,6	102,8	99,1	98,8	97,0	100,2	99,8	97,6	99,0	97,8	98,8	309.944,5	23,6	306.211,8	23,3
Insgesamt	¹⁾ 103,9	¹⁾ 103,6	¹⁾ 97,5	¹⁾ 97,1	97,0	97,2	97,4	99,8	¹⁾ 101,0	99,5	100,2	99,9	99,9	1.314.102,7		1.312.427,7	

¹⁾ 1985, 1986, 1992, 1995, 1996, 1997 und 2004 wurde die Berechnung des Unterrichtsbedarfs geändert, 1989 wurde die Arbeitszeit der Lehrkräfte verkürzt, 1994 erhöht. Deswegen sind die Prozentwerte nur zum Teil untereinander vergleichbar.

Tabelle 15.2

Lehrersollstunden
-öffentliche Schulen ohne die Förderschulen des MS-

Bedarf	1995		2000		2003		2004 ¹⁾		2005		2008		05.02.2009		Diff. 2/09 zu 9/08	
	insges.	in %	insges.	in %	insges.	in %	insges.	in %	insges.	in %	insges.	in %	insges.	in %	abs.	in %
Grundbedarf	1.192.851	93,2	1.217.216	92,1	1.240.775	91,3	1.239.991	93,7	1.240.841	93,5	1.210.694	92,2	1.210.952	92,2	257	0,0
Zusatzbedarf für																
-besondere Fördermaßn.	28.917	2,3	26.816	2,0	28.098	2,1	31.697	2,4	31.839	2,4	33.656	2,6	33.422	2,5	-234	-0,7
-Ganztagsschulen	15.652	1,2	20.181	1,5	24.191	1,8	23.793	1,8	25.210	1,9	37.888	2,9	38.156	2,9	269	0,7
-Volle Halbtagschule	12.820	1,0	17.145	1,3	15.674	1,2	7.324	0,6	7.032	0,5	5.893	0,4	5.955	0,5	62	1,0
-Hochbegabungsförderung					963	0,1	1.246	0,1	1.654	0,1	2.196	0,2	2.191	0,2	-5	-0,2
-Integrationsklassen	3.087	0,2	2.707	0,2	2.468	0,2	2.600	0,2	2.616	0,2	3.170	0,2	3.099	0,2	-71	-2,2
-sonst. sonderpäd. Förd.	1.031	0,1	2.153	0,2	3.049	0,2	2.580	0,2	2.711	0,2	4.119	0,3	4.394	0,3	275	6,7
-Religionsunterricht	4.824	0,4	3.037	0,2	1.671	0,1	1.572	0,1	1.467	0,1	1.520	0,1	1.410	0,1	-111	-7,3
-Schwimmunterricht	7.189	0,6	8.225	0,6	6.691	0,5	261	0,0	151	0,0	112	0,0	149	0,0	37	32,6
-Fremdsprachenunterricht	7.706	0,6	9.574	0,7	10.052	0,7	1.999	0,2	2.139	0,2	1.918	0,1	1.808	0,1	-110	-5,7
-bes. Unterrichtsorg. HS,IGS							9.773	0,7	11.063	0,8	10.386	0,8	10.382	0,8	-5	0,0
-sonst. Zusatzbedarf	5.305	0,4	14.330	1,1	24.069	1,8	787	0,1	572	0,0	1.955	0,1	2.187	0,2	232	11,9
Zusatzbedarf insges.	86.531	6,8	104.167	7,9	117.130	8,6	83.630	6,3	86.453	6,5	102.812	7,8	103.151	7,8	339	0,3
Lehrersollstunden insges.	1.279.382	100,0	1.321.383	100,0	1.358.292	100,0	1.323.621	100,0	1.327.294	100,0	1.313.506	100,0	1.314.103	100,0	597	0,0
Schüler insgesamt	865.984		932.849		942.667		944.324		940.240		902.073		900.827		-1.246	-0,1
Sollstunden je Schüler	1,477		1,417		1,441		1,402		1,412		1,456		1,459		0,003	0,2
Lehreriststunden insges.²⁾	1.247.590		1.284.435		1.350.847		1.336.281		1.320.348		1.311.939		1.312.428		489	0,0
Iststunden je Schüler	1,441		1,377		1,433		1,415		1,404		1,454		1,457		0,003	0,2

¹⁾ 2004 wurde die Berechnung des Unterrichtsbedarfs grundlegend geändert. Ein Teil der bisherigen Zusatzbedarfe wurden dem Grundbedarf zugeordnet.

²⁾ Die Lehreriststunden sind nicht mit den Unterrichtsstunden bzw. Lehrerstunden der Tab. 1.5 und den Tab. 2.1.1 ff. gleich zu setzen, da dort auch die im Lehrerverzeichnis abgebuchten Stunden (vgl. Tab. 12.7, Nr. 2) mitgezählt werden.

16. Übrige Mitarbeiterinnen und Mitarbeiter

Tabelle 16

Übrige Mitarbeiterinnen und Mitarbeiter nach Geschlecht, Funktion und Beschäftigungsumfang
am 04.09.2008

a) Land Niedersachsen

Schulassistentinnen und Schulassistenten an der ...schule/am	öffentliche Schulen						Schulen in freier Trägerschaft			Schu- len insg.
	insg.	weibl.		Voll- zeit	TZ- T 1	TZ- T 2	insg.	dar. weibl.		
		abs.	%					abs.	%	
Grundschule	29	20	69,0	9	20		1	1	100,0	30
HS, GHS und OS	179	51	28,5	123	55	1				179
selbst. Realschule	97	28	28,9	55	37	5				97
Gymnasium	163	36	22,1	128	34	1	7	1	14,3	170
Kooperative Gesamtschule	35	9	25,7	27	8					35
Integrierte Gesamtschule	33	14	42,4	21	11	1				33
Freie Waldorfschule							2	1	50,0	2
Förderschule Lernen	10	6	60,0	8	2					10
Förderschule Geistige Entwicklung										
Sonstige Förderschulen	2			2			3			5
Insgesamt	548	164	29,9	373	167	8	13	3	23,1	561
weiteres Personal ¹⁾										
PM an GT-Schulen u. Internatsgy.	231	174	75,3	118	105	8	6	6	100,0	237
dar. Soz.päd.	181	130	71,8	104	72	5				181
PM an Förderschulen	1.137	1.000	88,0	327	753	57	402	284	70,6	1.539
dar. Soz.päd.	93	72	77,4	36	53	4	84	52	61,9	177
BK an Förderschulen	225	200	88,9	66	146	13	95	68	71,6	320
sonstiges Personal	2	2	100,0		2		4	4	100,0	6
Insgesamt	2.143	1.540	71,9	884	1.173	86	520	365	70,2	2.663
dar. weibl. abs.	1.540			463	1.001	76	365			1.905
%	71,9			52,4	85,3	88,4	70,2			71,5
Vorjahr insg.	2.117	1.526	72,1	820	1.204	93	507	352	69,4	2.624
dar. weibl. abs.	1.526			422	1.019	85	352			1.878
%	72,1			51,5	84,6	91,4	69,4			71,6

b) Bezirke

Bezirk	öffentliche Schulen						Schulen in freier Träger- schaft	Schulen insgesamt
	Schul- assist.	PM an GTS	PM an FÖS	BK an FÖS	sonst.	insg.		
Braunschweig	107	62	263	89		521	54	575
Hannover	165	76	305	64	1	611	139	750
Lüneburg	119	19	175	5	1	319	124	443
Osnabrück	157	74	394	67		692	203	895
Niedersachsen	548	231	1.137	225	2	2.143	520	2.663

¹⁾ PM = Pädagogische Mitarbeiterinnen und Mitarbeiter
BK = Betreuungskräfte
GT = Ganztags-

17. Haushalt

Tabelle 17

1)

2) 3)

Ausgaben für den Schulbereich im Landeshaushalt seit 1975

Haushaltsjahr	Gesamthaushalt Niedersachsens in 1000 DM	dar. Schulbereich		davon					
		in 1000 DM	in % des Gesamthaushalts	Personalausgaben (Hauptgruppe 4)		Ausg. für Investitionen (Hauptgr. 7 u. 8)		übrige Ausgaben (Hauptgr. 5 u. 6)	
				in 1000 DM	%	in 1000 DM	%	in 1000 DM	%
1975	16.257.367	2.519.501	15,50	2.182.447	86,62	153.289	6,08	183.765	7,29
1980	22.945.362	3.906.988	17,03	3.377.196	86,44	151.980	3,89	377.812	9,67
1981	23.087.811	3.880.962	16,81	3.487.797	89,87	177.415	4,57	215.750	5,56
1982	24.393.630	4.083.763	16,74	3.677.133	90,04	156.171	3,82	250.459	6,13
1983	24.275.554	4.232.982	17,44	3.867.090	91,36	122.480	2,89	243.412	5,75
1984	25.449.308	4.313.910	16,95	3.975.315	92,15	92.067	2,13	246.528	5,71
1985	26.665.089	4.331.588	16,24	3.962.668	91,48	76.336	1,76	292.584	6,75
1986	27.552.192	4.538.407	16,47	4.098.927	90,32	33.427	0,74	406.053	8,95
1987	27.962.131	4.687.540	16,76	4.240.190	90,46	31.576	0,67	415.774	8,87
1988	28.554.109	4.821.283	16,88	4.408.357	91,44	28.361	0,59	384.565	7,98
1989	30.490.053	4.924.621	16,15	4.575.068	92,90	19.071	0,39	330.482	6,71
1990	31.480.749	4.917.460	15,62	4.557.534	92,68	20.204	0,41	339.722	6,91
1991	34.235.821	5.017.460	14,66	4.603.309	91,75	23.073	0,46	391.078	7,79
1992	36.366.297	5.476.104	15,06	5.011.926	91,52	20.307	0,37	443.871	8,11
1993	38.229.047	5.810.492	15,20	5.307.783	91,35	12.842	0,22	489.867	8,43
1994	37.961.626	6.018.631	15,85	5.442.922	90,43	7.135	0,12	568.574	9,45
1995	39.350.178	6.197.199	15,75	5.655.640	91,26	8.534	0,14	533.025	8,60
1996	40.042.725	6.166.457	15,40	5.638.919	91,45	6.025	0,10	521.513	8,46
1997	39.866.287	6.481.857	16,26	5.956.099	91,89	22.749	0,35	503.009	7,76
1998	40.317.881	6.492.373	16,10	5.956.324	91,74	22.672	0,35	513.377	7,91
1999	40.106.210	6.448.432	16,08	5.913.762	91,71	7.573	0,12	527.100	8,17
2000	41.062.082	6.448.392	15,70	5.910.500	91,66	7.090	0,11	530.804	8,23
2001	43.713.260	6.741.697	15,42	6.133.798	90,98	7.053	0,10	600.846	8,91
	in 1.000 EUR	in 1.000 EUR		in 1.000 EUR		in 1.000 EUR		in 1.000 EUR	
2002	21.996.555	3.603.373	16,38	3.270.753	90,77	16.027	0,44	316.593	8,79
2003	23.197.609	3.775.790	16,28	3.406.668	90,22	42.038	1,11	327.084	8,66
2004	22.270.856	3.805.370	17,09	3.405.614	89,49	102.541	2,69	297.215	7,81
2005	21.659.903	3.856.661	17,81	3.432.869	89,01	119.858	3,11	303.934	7,88
2006	22.173.099	3.825.871	17,25	3.364.921	87,95	106.777	2,79	354.173	9,26
2007	23.608.775	3.808.441	16,13	3.355.926	88,12	75.730	1,99	376.785	9,89
2008	23.808.140	3.930.547	16,51	3.521.785	89,60	3.399	0,09	405.363	10,31
2009	25.553.346	4.001.067	15,66	3.571.542	89,26	2.392	0,06	427.133	10,68

1) Ansätze gemäß Haushaltsplan (bis 2001 in DM, ab 2002 in EUR); 2002/2003 Doppelhaushalt; 2003 Stand 2. NHP; 2008 Stand 2. NHP, 2009 Stand 1. NHP

2) ohne Unterrichtsverwaltung (u.a. Fkt. 111); ohne Personalverstärkungsmittel (insbes. Besoldungserhöhungen) (Fkt. 981), die im Epl 13 zentral veranschlagt werden; einschl. Förderschulen des MS im Epl 05

3) Der Schulbereich enthält folgende Funktionen des Funktionsplans der Haushaltssystematik:

1975: 121 bis 128 (Schulen), 151 (insb. Schülerbeförderung), 154 (Lehrerfortbildung), 155 (betriebl. und überbetriebl. berufliche Aus- und Fortbildung), 156 (Förderung der politischen Bildung), 159 (sonstiges)

ab 1976: 121 bis 125, 127 bis 129 (Schulen), 143 und 145 (insb. Schülerbeförderung), 154, 155, 156 und 159 (wie bei 1975)

ab 1981: ohne Mittel für die Schülerbeförderung, die in den Finanzausgleich verlagert worden sind (knapp 1% des Gesamthaushalts)

ab 1991: Mittel für Beihilfen in Krankheitsfällen usw. zentral bei Fkt. 011/940 ausgebracht

ab 1994: mit 141 (Ausbildungsförderung für Schülerinnen und Schüler)

ab 2002: 112 bis 129 (Schulen) ohne 118 (Versorgung einschließlich Beihilfen im Bereich Schulen), 141 (Fördermaßnahmen für Schülerinnen und Schüler), 151 und 153 (Weiterbildung), 154 und 155 (Lehrerinnen- und Lehreraus- sowie -fortbildung)

Tabelle 18

Finanzhilfe für Schulen in freier Trägerschaft; Berechnung der Schüler/Lehrer-Relationen (SLR) an den öffentlichen Schulen; 04.09.2008
Lehrkräfte

Schulform	Schülerinnen und Schüler	SLR aufgrund der erteilten Unterrichtsstunden (§ 150 NSchG)						SLR aufgrund von Lehrerzahlen (§155 NSchG)			
		²⁾ Lehreriststunden	erteilte Stunden der Anw./Ref.	Lehreriststunden f. Finanzhilfe (Sp.2-3)	Regelstunden	Vollzeitlehrer-Einheiten Finanzhilfe (Sp.4/5)	SLR Finanzhilfe (Sp.1/6)	Vollzeitlehrer-Einheiten (VZLE)	Std. d. Anw./Ref. in VZLE (Sp.3/5)	VZLE Finanzhilfe (Sp.8-9)	SLR Finanzhilfe (Sp.1/10)
		1	2	3	4	5	6	7	8	9	10
Grundschule 1 - 4 ³⁾	313.567	407.125,2	9.653,0	397.472,2	28,0	14.195,44	22,09	16.709,1	344,75	16.364,35	19,16
Hauptschule	82.326	163.983,9	2.022,0	161.961,9	27,5	5.889,52	13,98	6.444,7	73,53	6.371,17	12,92
Realschule	167.823	219.476,7	3.280,0	216.196,7	26,5	8.158,37	20,57	9.242,3	123,77	9.118,53	18,40
Gymnasium ¹⁾	232.188	301.739,8	8.863,5	292.876,3	23,5	12.462,82	18,63	13.811,5	377,17	13.434,33	17,28
Förderschule											
Lernen	19.654	57.494,8	1.498,0	55.996,8	26,5	2.113,09	9,30
Emotionale u. soz. Entw.	639	2.531,8	57,0	2.474,8	26,5	93,39	6,84
Sprache 1 - 10	3.679	9.201,9	183,0	9.018,9	26,5	340,34	10,81
Geistige Entwicklung	5.543	30.688,8	668,0	30.020,8	26,5	1.132,86	4,89
Körperl. u. motor. Entw.	1.521	6.776,1	185,0	6.591,1	26,5	248,72	6,12
Hören (Gehörlose)	223	1.155,0	0,0	1.155,0	26,5	43,58	5,12
Sehen (Blinde)	107	642,8	0,0	642,8	26,5	24,26	4,41

¹⁾ ohne Abendgymnasien und Kollegs

²⁾ Ergebnisse der Erhebung zur Unterrichtsversorgung ohne Anrechnungen, Ermäßigungen und Freistellungen sowie ohne die abgebuchten Stunden für Sportförderunterricht, Mobiler Dienst Sprache, muttersprachl. Unterricht, Haus- u. Krankenhausunterricht, Stunden von abgebuchten Vertretungslehrkräften, Einsatz von Förderschullehrkräften in der Grundschule, Mobile Dienste, Erziehungsurlaub, Krankheit über 6 Monate und Mutterschutzfrist

³⁾ ohne Berücksichtigung der Schulkindergärten

Förderschule ...	Schülerinnen und Schüler	wöchentl. Arbeitszeit	Päd. Mitarbeiterinnen u. Mitarbeiter			Betreuungskräfte		
			Arbeitsstunden	Vollzeit-Einheiten	Schül.-Personal-Relation	Arbeitsstunden	Vollzeit-Einheiten	Schül.-Personal-Relation
Emotionale u. soz. Entw.	639	38,5	955,1	24,81	25,76	.	.	.
Geistige Entwicklung	5.543	38,5	22.887,3	594,48	9,32	5.062,9	131,50	42,15
Körperl. u. motor. Entw.	1.521	38,5	4.151,5	107,83	14,11	1.042,7	27,08	56,16
Sehen (Blinde)	107	38,5	174,4	4,53	23,62	35,0	0,91	117,70
Sprache	3.679	38,5