



Die niedersächsischen allgemein bildenden Schulen in Zahlen

Stand: Schuljahr 2009/2010



Niedersachsen

Einführung

Mit den zum Schuljahresbeginn 2003/2004 geschaffenen 2.500 **zusätzlichen Lehrerstellen**, davon 1.500 an den allgemein bildenden Schulen, haben die Landesregierung und die sie tragenden Fraktionen von CDU und FDP die Rahmenbedingungen für die Schülerinnen und Schüler an unseren Schulen nachhaltig verbessert. Des Weiteren wurden 750 zusätzliche Lehrerstellen im Jahr 2009 für die Kompensation des verpflichtenden Arbeitszeitkontos zur Verfügung gestellt. Trotz der bereits zurückgehenden Schülerzahlen wurde auch 2009 die Zahl der Lehrkräfte weiter erhöht: zum Stichtag 20.08.2009 war sie mit 69.883 hauptamtlichen und hauptberuflichen Lehrkräften so hoch wie nie zuvor (S. 1). Weiterhin liegt die Zahl der je Schülerin bzw. Schüler erteilten Unterrichtsstunden durchgehend über dem Niveau von 2002 und erreicht 2009 mit 1,519 (S. 11) den besten Wert seit 1970.

Mit der vorliegenden **Neuaufgabe** der Broschüre „Die niedersächsischen allgemein bildenden Schulen in Zahlen“ werden die Vergleichswerte und Zahlen **zum Stichtag 20.08.2009** (Schuljahr 2009/2010) für die öffentlichen sowie die von freien Trägern betriebenen allgemein bildenden Schulen fortgeschrieben.

Diese **Einführung** stellt die Schwerpunkte der Datensammlungen der einzelnen Kapitel vor und **verfolgt** damit auch das **Ziel**, interessierten **Nutzern das schnellere Auffinden gesuchter Informationen** zu ermöglichen.

Die Übersichten in **Kapitel 1** (Seiten 1 bis 10) orientieren allgemein über die Schüler-, Klassen- und Lehrerzahlen und deren Relationen, auch im Vergleich zu den anderen Bundesländern. In **Kapitel 2** (ab S. 11) sind die Entwicklung und die Relationen der Schul-, Schüler-, Klassen- und Lehrerdaten seit 1970 sowie weitere Zeitreihen und spezielle statistische Darstellungen zu bestimmten Sachthemen zu finden.

Die Gesamtzahl der **Schülerinnen und Schüler** beträgt zum 20.08.2009 an den allgemein bildenden Schulen 940.622 und ist damit um weitere 13.788 (-1,4 %) gegenüber dem Vorjahr gesunken. Nach der derzeitigen **Schülerprognose** werden im Jahr 2011 rd. 898.000, 2015 rd. 823.000 und 2020 rd. 751.000 Schülerinnen und Schüler niedersächsische allgemein bildende Schulen besuchen (S. 12).

Die **Übergangsquote der Schülerinnen und Schüler von den Grundschulen auf die Schulformen des Sekundarbereichs I** (S. 29) zeigt eine Stabilisierung beim Übergang auf die Hauptschule, einen Zuwachs an den Realschulen und einen Rückgang beim Übergang an die Gymnasien. 2009 wurde für die Gymnasien ein Anteil von 41,8 % (Vorjahr 42,1 %), für die Realschulen von 37,4 % (39,0 %), für die Hauptschulen von 12,4 % (13,2 %), für die IGS von 7,7 % (5,0 %) und für die Freien Waldorfschulen von 0,7% (0,7%) in den Eingangsklassen ermittelt.

Der Anteil der Schülerinnen und Schüler in der Einführungsphase der **gymnasialen Oberstufe** ist im Jahr 2009 auf nunmehr 39,3 % des Altersjahrgangs gestiegen (S. 30). 2012 werden über 40% erwartet.

Die **sonderpädagogische Förderung** im Rahmen Regionaler Konzepte wurde 2009 weiter ausgebaut. Für die sonderpädagogische Grundversorgung wurde der Umfang der bereitgestellten Stunden erneut auf nun 9.695 Stunden deutlich erhöht (S. 32). Für die **Hochbegabtenförderung** werden nunmehr 2.180 Stunden und damit mehr als doppelt so viel wie im Jahr 2003 bereitgestellt (S. 33).

Der Anteil der Schülerinnen und Schüler, die an einem **Ganztagsangebot** teilnehmen, ist weiter auf 25,9 % (Vorjahr 20,5 %) angestiegen und hat sich damit gegenüber 2002 mehr als verdreifacht (S. 34). An der Hauptschule können inzwischen 46,9 % (39,3 %) der Schülerinnen und Schüler an Ganztagsangeboten teilnehmen.

Der Anteil der **Abiturientinnen und Abiturienten** der allgemein bildenden und der berufsbildenden Schulen ist zum Ende des Schuljahres 2008/2009 auf 29,5 % (Vorjahr 27,5%) wieder gestiegen (S. 43).

Der Anteil der **Schülerinnen und Schüler ohne Hauptschulabschluss** aus den allgemein bildenden Schulen ohne Förderschulen ist deutlich zurückgegangen (S. 43), und zwar auf 2,7 % (Vorjahr 3,2 %). Die Quote der Abgänger aus den Förderschulen mit weniger als einem Hauptschulabschluss liegt bei 3,6 % (4,2 %). Bezugsgröße ist der Altersjahrgang.

Bei den **Lehrkräften** ist die stärkste **Altersgruppe** mit 22,5 % die der 55- bis unter 60-jährigen, die in ca. 5 bis 10 Jahren pensioniert wird. Die durchschnittliche Jahrgangsstärke dieser Altersgruppe liegt bei rd. 3.147. Das Durchschnittsalter der Lehrkräfte beträgt zum Stichtag 47,3 Jahre (S. 49 und 50).

Der **Anteil der Frauen** bei den Lehrkräften beträgt jetzt mit 68,7 % (67,9 %) mehr als zwei Drittel (S. 51). Bei den Funktionsstellen stieg der Anteil der weiblichen Lehrkräfte um 1,2 Prozentpunkte weiter auf 48,8 % (S. 53).

Entsprechend dem gestiegenen Bedarf an neuen Lehrkräften wurde, bezogen auf 2002, die Zahl der **Auszubildenden im Vorbereitungsdienst** bis 2010 um über 40 % gesteigert (S. 58). Für das Lehramt an Gymnasien ist eine weitere Anhebung durch weitere 240 Plätze im Jahr 2009 erfolgt.

Resultierend aus der Alterstruktur der Lehrkräfte steigt die Anzahl der Pensionierungen bereits an. Im Jahr 2009 wurden alle frei werdenden Lehrerstellen wieder verwendet. Die Zahl der **Einstellungen in den Schuldienst** an öffentlichen allgemein bildenden Schulen ist auf 3.583 Lehrkräfte gestiegen. 2010 werden 2.402 Lehrkräfte eingestellt (S. 62).

Bei der Bewertung der Statistiken ist es wichtig, die Fußnoten in den einzelnen Tabellen zu beachten. Diese liefern Hinweise über das Zustandekommen und die Bedeutung der einzelnen Zahlenwerte. In diesem Sinne sind auch die Erläuterungen auf Seite III zu verstehen.

Inhaltsverzeichnis

	Seite
1. Übersichten	
1.1 Überblick über die Ergebnisse der Schulstatistik	
1.1.1 Schulen insgesamt	1
1.1.2 Schulen insgesamt nach Bezirken	2
1.1.3 - öffentliche Schulen und Schulen in freier Trägerschaft	3
1.2.1 - Schülerinnen und Schüler - nach Rechtsform und Bezirken	4
1.2.2 - Lehrkräfte nach Bezirken und Rechtsform	5
1.3 Schulabsolventinnen und Schulabsolventen mit Hochschul- und Fachhochschulreife in den Bundesländern	6
1.4 Relationen an den allgemein bildenden Schulen in den Bundesländern im Schuljahr 2008/09	
1.4.1 - Durchschnittliche Klassenfrequenz	7
1.4.2 - Schüler-Lehrer-Relation	8
1.4.3 - Erteilte Unterrichtsstunden je Schüler	9
1.5 Schüler, Klassen, Lehrkräfte, erteilte Unterrichtsstunden und Relationen nach Schulformen und -bereichen	10
2. Entwicklung der Schulen	
2.1 Allgemein bildende Schulen insgesamt	
2.1.1 -Eckdaten seit 1970	11
2.1.2 -Schülerinnen und Schüler nach Schulbereichen mit Prognose bis 2020 (mit Graphik)	12
2.1.3 -Schulen nach Schulformen	13
2.2 Grund- und Hauptschulen und die mit ihnen verbundenen Schulformen bzw. Klassentypen	14
2.3 Grundschulen	15
2.4 Orientierungsstufen	16
2.5 Hauptschulen	17
2.6 Realschulen	18
2.7 Gymnasien	19
2.8 Abendgymnasien und Kollegs	20
2.9 Kooperative Gesamtschulen und Integrierte Gesamtschulen	21
2.10 Freie Waldorfschulen	22
2.11 Förderschulen Schwerpunkt Lernen	23
2.12 Sonstige Förderschulen	24
2.13 Schülerinnen und Schüler in Förderschulklassen nach Art der Schwerpunkte	25
2.14 Gesamtzahl der Schülerinnen und Schüler und der Lehrkräfte an allgemein bildenden und berufsbildenden Schulen	26
3. Bevölkerung	
3.1 - Wohnbevölkerung im Alter von 0 bis unter 21 Jahren 2008 und 2009, darunter Ausländer	27
3.2 - Lebendgeborene (mit Graphik)	28
4. Strukturmerkmale	
4.1 Verteilung der Schülerinnen und Schüler in Eingangsklassen Sek. I auf die Schulformen und nach Bezirken	29
4.2.1 Anteil der Schülerinnen und Schüler in der Einführungsphase nach Schulformen	30
4.2.2 Schülerinnen und Schüler in der Einführungsphase des Gymnasiums	30
4.2.3 Verteilung der Schülerinnen und Schüler auf die Schulformen und Schuljahrgänge	31
4.3 Sonderpädagogische Förderung	32
4.3.1 - Integrationsklassen und Mobile Dienste	32
4.3.2 - Sonderpädagogische Grundversorgung und Sprachsonderunterricht an Grundschulen	32
4.3.3 - Krankenhaus- und Hausunterricht, Sportförderunterricht	32
4.4 Hochbegabungsförderung und besondere Fördermaßnahmen	33
4.5 Ganztägig betreute Schülerinnen und Schüler in Ganztagschulen	34
4.6 Schülerinnen und Schüler nach Geschlecht, Schulform und Schuljahrgängen mit Quoten	35
4.7 Zugänglichkeit der öffentlichen Schulen nach Schulform und Schuljahrgängen	36
5. Ausländische Schülerinnen und Schüler	37

6.	Religionsunterricht	
6.1	Zugehörigkeit zu einer Religionsgemeinschaft und Teilnahme am Religionsunterricht	38
6.2	Teilnahme am Religionsunterricht - nach Schulformen/Konfession und Regierungsbezirken	39
7.	Fremdsprachenunterricht	40
8.	Qualifikationsphase der gymnasialen Oberstufe	41
9.	Abschlüsse	
9.1	Schüler nach Abschlüssen nach Art, Schulform, Geschlecht, darunter Ausländer	42
9.2	Abgänge und Abschlüsse nach Art	43
10.	Klassenfrequenzen	
10.1	Durchschnittliche Klassenfrequenzen	44
10.2	Streuung der Klassenfrequenzen	45
11.	Wiederholende und Schulformwechsler	
11.1	Wiederholende	46
11.2	Schulformwechsler	47
12.	Lehrkräfte	
12.1	Lehrkräfte nach Lehramt und Ausbildung	48
12.2	Lehrkräfte nach Alter und Geschlecht	
12.2.1	- nach Schulformen	49
12.2.2	- Entwicklung (mit Graphik)	50
12.3	Lehrkräfte nach Rechtsverhältnis und Beschäftigungsumfang	
12.3.1	- nach Schulformen	51
12.3.2	- nach Entwicklung	52
12.3.3	Lehrkräfte nach Beschäftigungsumfang und Geschlecht, darunter mit Funktionsstellen	53
12.4	Lehrkräfte nach Lehramt und Lehrbefähigung (Fächer)	54
12.5	Ausländische Lehrkräfte	55
12.6	Lehrkräfte mit Ermäßigungs- und Anrechnungsstunden	56
12.7	Lehrkräfte mit besonderen Unterrichtsstunden, herabgesetzter Stundenzahl, abwesende und beurlaubte Lehrkräfte	57
13.	Vorbereitungsdienst	
13.1	Anwärterinnen/Anwärter und Referendarinnen/Referendare nach Lehramt und Geschlecht	
13.1.1	- Entwicklung	58
13.1.2	- Erfolgreich abgelegte Prüfungen	58
13.1.3	- Nach Ausbildungshalbjahren	58
13.2	Erfolgreich abgelegte Prüfungen nach Lehramt und Lehrbefähigung	59
13.3	Studienanfängerinnen/Studienanfänger und -absolventinnen/-absolventen für ein Lehramt in Niedersachsen	60
14.	Einstellung von Lehrkräften in den Schuldienst	
14.1	Bewerberinnen und Bewerber nach Lehramt und Geschlecht	61
14.2	Einstellungen in ein Beamtenverhältnis; niedersächsische Bewerberinnen und Bewerber ohne Beschäftigung	62
15.	Unterrichtsversorgung	
15.1	Rechnerische Unterrichtsversorgung	63
15.2	Lehrersollstunden	64
16.	Übrige Mitarbeiterinnen und Mitarbeiter	65
17.	Ausgaben für den Schulbereich im Landeshaushalt seit 1975	66
18.	Finanzhilfe für die Schulen in freier Trägerschaft	67

Erläuterungen

- Die Angaben beziehen sich auf die öffentlichen allgemein bildenden Schulen und die Schulen in freier Trägerschaft, sofern anderes nicht gesondert angegeben ist.
- Schulform **Gymnasium**: beinhaltet Abendgymnasium u. Kolleg, wenn diese nicht gesondert erscheinen oder etwas angemerkt ist.
- Schulform **Integrierte Gesamtschule**: beinhaltet vier Schulen mit Gesamtschulcharakter in freier Trägerschaft (4x Primarbereich und Sekundarbereich I, 2x Sekundarbereich II), die bisher auf die entsprechenden Schulformen Grundschule und Realschule aufgeteilt waren.
- **Sprachlernklasse**: kann für Schülerinnen und Schüler nichtdeutscher Herkunftssprache eingerichtet werden, wenn diese wegen erheblicher sprachlicher Schwierigkeiten dem Unterricht in der Regelklasse noch nicht folgen können
- **Einrichtung**: Zahl der Schulen, die die betroffene Schulform bzw. den Schulbereich oder den Schwerpunkt der Förderung führen
- **h./h. Lehrkräfte**: Vollzeitlehrkräfte sowie Teilzeitlehrkräfte T1
- **T1-Lehrkräfte**: Teilzeitlehrkräfte, die mit mindestens der Hälfte der Regelstundenzahl beschäftigt sind
- **T2-Lehrkräfte**: Teilzeitlehrkräfte, die mit weniger als der Hälfte der Regelstundenzahl beschäftigt sind
- **Vollzeitlehrer-Einheiten (VZLE)**: Zahl der Vollzeitlehrkräfte und der in die VZLE umgerechneten Unterrichtsstunden, die von den Teilzeitlehrkräften u. den Auszubildenden eigenverantwortlich erteilt werden (Addition ihrer Stunden geteilt durch die Regelstundenzahl)
- **erteilte Stunden**: Wochenunterrichtsstunden aller Lehrkräfte und der Auszubildenden, sowie deren besondere Unterrichtsstunden, die in Tabelle 12.7 unter Nr. 1 abschließend aufgeführt sind
- **Auf- und Abrundungen**: Im Allgemeinen ist ohne Rücksicht auf die Endsumme auf- bzw. abgerundet worden. Deshalb können sich bei der Summierung von Einzelangaben geringfügige Abweichungen ergeben.
- **Schüler**: Der Begriff "Schüler" wird in den Tabellen dieser Broschüre für "Schülerinnen und Schüler" verwandt.
- **LSchB**: Landesschulbehörde

Zeichenerklärung

- = Nichts bzw. Null
- 0 = Mehr als Nichts, aber weniger als die Hälfte der kleinsten dargestellten Einheit
- . = Zahl nicht bekannt bzw. noch nicht bekannt oder Fragestellung nicht zutreffend bzw. sinnlos
- davon = Aufgliederung einer Gesamtmasse in sämtliche Teilmassen, deren Summe wieder die Gesamtmasse ergibt
- darunter = Aufgliederung einzelner Teilmassen

Hinweis

Diese Broschüre ist auch im Internet unter
www.mk.niedersachsen.de < Service < Statistik
abgebildet.

Niedersächsisches Kultusministerium
Referat 15 - Unterrichtsversorgung,
Bedarfsplanung und Controlling
Schiffgraben 12
30159 Hannover
Hannover im September 2010

Tabelle 1.1.1

Ergebnisse der Schulstatistik vom 20.08.2009 - Land Niedersachsen -
- Schulen insgesamt -

Schulform	Schule Schulbereich Schultyp	Schulen ²⁾	Schul- glied.	Schüler ¹⁾		Klassen ¹⁾ (bis 10. Schul- jahrgang)	h./h. Lehr- kräfte
				insg.	dar. ausländ.		
Schulkindergärten	an GS/GHS/IGS		321	2.939	400	326	255
Grundschule	nur GS-Klassen	1740 }	1826	303.719	18.923	14.860	19.823
	an Fös/KGS/Gy	(3) }					
	an GHS an GHRS	61 } 22 }					
Hauptschule	nur HS-Klassen	158 }	470	80.685	9.730	4.477	7.324
	an GHS	(61) }					
	an GHRS	(19) }					
	an HRS an Gy	231 } (1) }					
Realschule	nur RS-Klassen	208 }	465	174.960	11.070	6.949	11.425
	an GHRS	(22) }					
	an HRS	(231) }					
	an GY	(4) }					
Gymnasium	Sek. I		256	158.472	4.766	5.588	9.506
	Sek. II		250	98.282	3.008	1.064	8.118
	Gy insg.	256		256.754	7.774	6.652	17.624
Abendgymnasium		5	5	889	36	.	69
Kolleg		4	4	961	20	.	86
Kooperative Gesamtschule	HS-Zweig		35	5.918	480	329	
	RS-Zweig		35	15.490	670	591	
	Gy-Zweig		35	12.997	285	489	
	Sek. I			34.405	1.435	1.409	2.463
	Sek. II		27	7.045	189	79	566
	KGS insg.	35		41.450	1.624	1.488	3.029
Integrierte Gesamtschule	Primar		7	1.187	199	57	99
	Sek. I		46	26.872	1.680	971	2.088
	Sek. II		22	6.697	324	.	559
	IGS insg.	46		34.756	2.203	1.028	2.746
Freie Waldorfschule	Primar		20	2.317	19	87	136
	Sek. I		18	3.480	26	118	270
	Sek. II		15	1.199	19	.	116
	FWS insg.	20		6.996	64	205	522
Schulkindergärten an Fördersch.			8	76	7	9	10
Förderschule Lernen		178	185	19.033	3.115	1.942	3.210
Fördersch. Geistige Entwicklung		49	81	6.945	684	976	1.818
Sonstige Förderschulen		69	143	10.459	740	1.225	1.942
Insgesamt		3.082	4.274	940.622	56.390	40.137	69.883
davon Primarbereich (ohne Fös)		.		310.162	19.541	15.330	20.313
Sekundarbereich I		.		478.874	28.707	19.512	33.076
Sekundarbereich II		.		115.073	3.596	1.143	9.514
Förderschulen		.		36.513	4.546	4.152	6.980

¹⁾ Die Anzahl der Schüler, die Anzahl Klassen und die Anzahl der Lehrkräfte beziehen sich auf die Schulgliederung

²⁾ Die runden Klammern sind bei der Zahl der Schulen mit mehreren Schulgliederungen gesetzt, die für die Summe bereits an anderer Stelle einmal gezählt wurden

1. Übersichten

Tabelle 1.1.2

Ergebnisse der Schulstatistik vom 20.08.2009 - Land Niedersachsen -
- Schulen insgesamt nach Standorten der LSchB -

Schulform	Schule Schulbereich Schultyp	Standort der LSchB											
		Braunschweig			Hannover			Lüneburg			Osnabrück		
		Schulen ²⁾	Schulglied.	Schüler ¹⁾	Schulen ²⁾	Schulglied.	Schüler ¹⁾	Schulen ²⁾	Schulglied.	Schüler ¹⁾	Schulen ²⁾	Schulglied.	Schüler ¹⁾
SKG	an GS/GHS/IGS		58	510		73	678		87	657		103	1.094
Grundschule	nur GS-Klassen	341			403			364			632		
	an FöS/KGS/Gy		356	56.508	(3)	422	75.917		391	68.609		657	102.685
	an GHS an GHRS	12 3			12 4			21 6			16 9		
Hauptschule	nur HS-Klassen	37			38			32			51		
	an GHS	(12)	85	14.549	(12)	92	15.405	(21)	115	18.807	(16)	178	31.924
	an GHRS	(1)			(3)			(6)			(9)		
	an HRS an Gy	35			39			56			101	(1)	
Realschule	nur RS-Klassen	49			52			47			60		
	an GHRS	(3)	88	32.082	(4)	97	36.811	(6)	109	42.165	(9)	171	63.902
	an HRS an Gy	(35) (1)			(39) (2)			(56)			(101) (1)		
Gymnasium	Sek. I		(56)	33.370		(67)	41.037		(57)	36.186		(76)	47.879
	Sek. II		(56)	22.083		(64)	26.439		(55)	20.838		(75)	28.922
	Gy insg.	56		55.453	67		67.476	57		57.024	76		76.801
Abendgymnasium		2	2	345	1	1	178				2	2	366
Kolleg		2	2	429	1	1	269				1	1	263
KGS	HS-Zweig		3	597		16	2.420		8	1.615		8	1.286
	RS-Zweig		3	1.317		16	6.807		8	4.027		8	3.339
	Gy-Zweig		3	1.139		16	5.593		8	3.051		8	3.214
	Sek. I			3.053			14.820			8.693			7.839
	Sek. II		(3)	660		(11)	3.509		(7)	1.364		(6)	1.512
	KGS insg.	3		3.713	16		18.329	8		10.057	8		9.351
IGS	Primar		(3)	271		(2)	557		(1)	62		(1)	297
	Sek. I		(13)	7.323		(18)	10.773		(3)	976		(12)	7.800
	Sek. II		(5)	1.573		(9)	3.069		(1)	246		(7)	1.809
	IGS insg.	13		9.167	18		14.399	3		1.284	12		9.906
FWS	Primar		(3)	348		(5)	690		(8)	872		(4)	407
	Sek. I		(3)	655		(4)	977		(7)	1.261		(4)	587
	Sek. II		(3)	212		(4)	430		(6)	375		(2)	182
	FWS insg.	3		1.215	5		2.097	8		2.508	4		1.176
SKG an FöS					6	65					2	11	
Förderschule Lernen		27	27	3.348	48	50	5.090	40	41	3.821	63	67	6.774
Förderschule Geistige Entw.		9	12	1.327	19	22	1.970	13	18	1.486	8	29	2.162
Sonstige Förderschulen		16	33	2.047	17	35	3.451	8	22	1.252	28	53	3.709
Insgesamt		608	817	180.693	740	1.031	242.135	663	952	207.670	1.071	1.474	310.124

¹⁾ Die Anzahl der Schüler bezieht sich auf die Schulgliederung

²⁾ Die runden Klammern sind bei der Zahl der Schulen mit mehreren Schulgliederungen gesetzt, die für die Summe bereits bereits an anderer Stelle einmal gezählt wurden

Tabelle 1.1.3

Ergebnisse der Schulstatistik vom 20.08.2009 - Land Niedersachsen -
- öffentliche Schulen und Schulen in freier Trägerschaft -

Schulform	Schule/ Schulbereich	öffentliche Schulen					Schulen in freier Trägerschaft				
		Schulen ²⁾	Schul glie der ungen	Schüler ¹⁾		Klassen ¹⁾ (bis 10. Schul- jg.)	Schu- len ²⁾	Schul glie der ungen	Schüler ¹⁾		Klassen ¹⁾ (bis 10. Schul- jg.)
				insg.	dar. ausländ.				insg.	dar. ausl.	
SKG	an GS/GHS/IGS		320	2.928	398	325		1	11	2	1
Grundschule	nur GS-Klassen	1719 }					21 }				
	an FöS/KGS/Gy	(1) }	1.799	302.223	18.850	14.761	(2) }	27	1.496	73	99
	an GHS	61 }									
	an GHRS	18 }					4 }				
Hauptschule	nur HS-Klassen	157 }					1 }				
	an GHS	(61) }	451	76.952	9.536	4.288		19	3.733	194	189
	an GHRS	(18) }					(1) }				
	an HRS an Gy	214 } (1) }					17 })				
Realschule	nur RS-Klassen	206 }					2 }				
	an GHRS	(18) }	439	166.465	10.713	6.613	(4) }	26	8.495	357	336
	an HRS an Gy	(214) } (1) }					(17) } (3) }				
Gymnasium	<i>Sek. I</i>		(222)	143.856	4.534	5.047		(34)	14.616	232	541
	<i>Sek. II</i>		(219)	88.618	2.826	956		(31)	9.664	182	108
	<i>Gy insg.</i>	222		232.474	7.360	6.003	34		24.280	414	649
Abendgymnasium		5	5	889	36	.					
Kolleg		4	4	961	20	.					
KGS	<i>HS-Zweig</i>		(34)	5.842	472	323		(1)	76	8	6
	<i>RS-Zweig</i>		(34)	15.351	663	585		(1)	139	7	6
	<i>Gy-Zweig</i>		(34)	12.911	280	483		(1)	86	5	6
	<i>Sek. I</i>			34.104	1.415	1.391			301	20	18
	<i>Sek. II</i>		(27)	7.045	189	79					
	<i>KGS insg.</i>	34		41.149	1.604	1.470	1		301	20	18
IGS	<i>Primar</i>		(2)	567	103	25		(5)	620	96	32
	<i>Sek. I</i>		(40)	25.587	1.552	914		(6)	1.285	128	57
	<i>Sek. II</i>		(20)	6.472	289	.		(2)	225	35	.
	<i>IGS insg.</i>	40		32.626	1.944	939	6		2.130	259	89
Fr. Waldorfschule	<i>Primar</i>							(20)	2.317	19	87
	<i>Sek. I</i>							(18)	3.480	26	118
	<i>Sek. II</i>							(15)	1.199	19	.
	<i>FWS insg.</i>						20		6.996	64	205
SKG an FöS		8	76	7	9						
Förderschule Lernen	176	180	18.897	3.115	1.918	2	5	136	0	24	
Förderschule Geistige Entwicklung	39	63	5.643	624	787	10	18	1.302	60	189	
Sonstige Förderschulen	28	96	7.015	560	776	41	47	3.444	180	449	
Insgesamt		2.923	3.997	888.298	54.767	37.889	159	277	52.324	1.623	2.248
davon Primarbereich		.		305.718	19.351	15.111	.		4.444	190	219
Sekundarbereich I		.		446.964	27.750	18.253	.		31.910	957	1.259
Sekundarbereich II		.		103.985	3.360	1.035	.		11.088	236	108
Förderschulen		.		31.631	4.306	3.490	.		4.882	240	662

¹⁾ Die Anzahl der Schüler, die Anzahl Klassen und die Anzahl der Lehrkräfte beziehen sich auf die Schulgliederung

²⁾ Die runden Klammern sind bei der Zahl der Schulen mit mehreren Schulgliederungen gesetzt, die für die Summe bereits an anderer Stelle einmal gezählt wurden

1. Übersichten

Tabelle 1.2.1

Ergebnisse der Schulstatistik vom 20.08.2009

Schülerinnen und Schüler nach Rechtsform und Standorte der LSchB

Schulform	Schulbereich	öffentliche Schulen				Schulen in freier Trägerschaft			
		Braun- schweig	Hanno- ver	Lüne- burg	Osna- brück	Braun- schweig	Hanno- ver	Lüne- burg	Osna- brück
Schulkindergärten an GS/GHS/IGS		499	678	657	1.094	11			
Grundschule		55.943	75.361	68.374	102.545	565	556	235	140
Hauptschule		14.098	14.655	18.807	29.392	451	750		2.532
Realschule		30.885	34.894	42.134	58.552	1.197	1.917	31	5.350
Gymnasium	Sek. I	31.671	37.736	34.654	39.795	1.699	3.301	1.532	8.084
	Sek. II	20.876	24.084	20.021	23.637	1.207	2.355	817	5.285
	Gy insg.	52.547	61.820	54.675	63.432	2.906	5.656	2.349	13.369
Abendgymnasium		345	178		366				
Kolleg		429	269		263				
Kooperative Gesamtschule	Sek. I	3.053	14.519	8.693	7.839		301		
	Sek. II	660	3.509	1.364	1.512				
	KGS insg.	3.713	18.028	10.057	9.351		301		
Integrierte Gesamtschule	Primar	158	409			113	148	62	297
	Sek. I	7.162	10.562	851	7.012	161	211	125	788
	Sek. II	1.573	2.997	246	1.656		72		153
	IGS insg.	8.893	13.968	1.097	8.668	274	431	187	1.238
Freie Waldorfschule	Primar					348	690	872	407
	Sek. I					655	977	1.261	587
	Sek. II					212	430	375	182
	FWS insg.					1.215	2.097	2.508	1.176
Schulkindergärten an Förderschulen			65	11					
Förderschule Lernen		3.348	5.048	3.797	6.704		42	24	70
Förderschule Geistige Entwicklung		1.327	1.648	861	1.807		322	625	355
Sonstige Förderschulen		1.462	2.327	775	2.451	585	1.124	477	1.258
Insgesamt		173.489	228.939	201.234	284.636	7.204	13.196	6.436	25.488
davon Primarbereich		56.600	76.448	69.031	103.639	1.037	1.394	1.169	844
Sekundarbereich I		86.869	112.366	105.139	142.590	4.163	7.457	2.949	17.341
Sekundarbereich II		23.883	31.037	21.631	27.434	1.419	2.857	1.192	5.620
Förderschulen		6.137	9.088	5.433	10.973	585	1.488	1.126	1.683

Tabelle 1.2.2

Ergebnisse der Schulstatistik vom 20.08.2009;
 - hauptamtliche und hauptberufliche Lehrkräfte nach Standorten der LSchB und Rechtsform -

Schulform		Standort der LSchB				Niedersachsen		
		Braun- schweig	Hanno- ver	Lüne- burg	Oсна brück	insg.	dar. weiblich abs.	%
Grund- u. Hauptschule (einschl. mit HS verbund. RS)	öff.	5.663	7.078	7.454	11.539	31.734	25.237	79,5
	fr.Tr.	143	227	17	545	932	601	64,5
	insg.	5.806	7.305	7.471	12.084	32.666	25.838	79,1
selbst. Realschule	öff.	1.409	1.492	1.376	1.727	6.004	3.977	66,2
	fr.Tr.	9	-	2	-	11	6	54,5
	insg.	1.418	1.492	1.378	1.727	6.015	3.983	66,2
Gymnasium	öff.	3.658	4.249	3.638	4.313	15.858	8.325	52,5
	fr.Tr.	248	424	182	895	1.749	881	50,4
	insg.	3.906	4.673	3.820	5.208	17.607	9.206	52,3
Abendgymnasium		29	17	.	29	75	38	50,7
Kolleg		38	20	.	22	80	35	43,8
KGS ¹⁾	öff.	282	1.367	698	709	3.056	1.818	59,5
	fr.Tr.	-	-	-	-	-	-	-
	insg.	282	1.367	698	709	3.056	1.818	59,5
IGS	öff.	715	1.185	78	632	2.610	1.494	57,2
	fr.Tr.	40	84	13	75	212	127	59,9
	insg.	755	1.269	91	707	2.822	1.621	57,4
Freie Waldorfschule		101	173	207	100	581	321	55,2
Förderschule Lernen	öff.	723	982	831	1.452	3.988	3.018	75,7
	fr.Tr.	-	-	-	51	51	34	66,7
	insg.	723	982	831	1.503	4.039	3.052	75,6
Förderschule Geistige Entwicklung	öff.	323	466	231	242	1.262	983	77,9
	fr.Tr.	-	62	129	6	197	135	68,5
	insg.	323	528	360	248	1.459	1.118	76,6
Sonstige Förderschulen	öff.	167	330	53	365	915	651	71,1
	fr.Tr.	101	186	62	219	568	340	59,9
	insg.	268	516	115	584	1.483	991	66,8
Insgesamt	öff.	13.007	17.186	14.359	21.030	65.582	45.576	69,5
	fr.Tr.	642	1.156	612	1.891	4.301	2.445	56,8
	insg.	13.649	18.342	14.971	22.921	69.883	48.021	68,7

¹⁾ Die Kooperative Gesamtschule in freier Trägerschaft wurde bei allen Auswertungen nach Lehrkräften den Integrierten Gesamtschulen für den Stichtag 20.08.2009 fälschlicherweise zugeordnet.

Tabelle 1.3

Schulabsolventinnen und Schulabsolventen mit Hochschul- und Fachhochschulreife an allgemein bildenden und beruflichen Schulen sowie Studienberechtigtenquote in den Ländern; Anteile an der gleichaltrigen Wohnbevölkerung - Entlassung im Jahr 2008 -

1. Übersichten

Bundesland	Gleichaltrige Bevölkerung 31.12.2007 ¹⁾	allgemein bildende Schulen					berufsbildende Schulen					insgesamt				
		Hochschulreife		Fachhochschulreife		insgesamt	Hochschulreife		Fachhochschulreife		insgesamt	Hochschulreife		Fachhochschulreife		insgesamt
		absolut	%	absolut	%	%	absolut	%	absolut	%	%	absolut	%	absolut	%	%
Baden-Württ.	128.183	31.673	24,7	306	0,2	24,9	13.664	10,7	16.042	12,5	23,2	45.337	35,4	16.348	12,8	48,1
Bayern	145.761	31.787	21,8	36	0,0	21,8	2.726	1,9	17.870	12,3	14,1	34.513	23,7	17.906	12,3	36,0
Berlin	38.444	13.119	34,1			34,1	1.065	2,8	3.228	8,4	11,2	14.184	36,9	3.228	8,4	45,3
Brandenburg	34.720	10.896	31,4	42	0,1	31,5	1.061	3,1	2.436	7,0	10,1	11.957	34,4	2.478	7,1	41,6
Bremen	7.499	2.574	34,3			34,3	258	3,4	648	8,6	12,1	2.832	37,8	648	8,6	46,4
Hamburg	18.097	6.392	35,3	325	1,8	37,1	574	3,2	1.772	9,8	13,0	6.966	38,5	2.097	11,6	50,1
Hessen	67.347	18.391	27,3	1.507	2,2	29,5	2.759	4,1	9.501	14,1	18,2	21.150	31,4	11.008	16,3	47,7
Meckl.-Vorpom. ²⁾	23.740	10.969	46,2	471	2,0	48,2	959	4,0	910	3,8	7,9	11.928	50,2	1.381	5,8	56,1
Niedersachsen	93.465	20.940	22,4	1.210	1,3	23,7	4.937	5,3	10.493	11,2	16,5	25.877	27,7	11.703	12,5	40,2
NRW	213.005	65.295	30,7	7.918	3,7	34,4	6.652	3,1	35.278	16,6	19,7	71.947	33,8	43.196	20,3	54,1
Rheinl.-Pfalz	48.453	12.731	26,3	782	1,6	27,9	2.014	4,2	5.674	11,7	15,9	14.745	30,4	6.456	13,3	43,8
Saarland	11.926	3.023	25,3	168	1,4	26,8	188	1,6	2.810	23,6	25,1	3.211	26,9	2.978	25,0	51,9
Sachsen	50.699	13.924	27,5			27,5	2.671	5,3	3.665	7,2	12,5	16.595	32,7	3.665	7,2	40,0
Sachsen-Anhalt	30.840	8.116	26,3	792	2,6	28,9	993	3,2	1.793	5,8	9,0	9.109	29,5	2.585	8,4	37,9
Schl.-Holstein	32.442	7.926	24,4	500	1,5	26,0	2.152	6,6	2.704	8,3	15,0	10.078	31,1	3.204	9,9	40,9
Thüringen	28.687	8.494	29,6			29,6	1.272	4,4	2.760	9,6	14,1	9.766	34,0	2.760	9,6	43,7
Bundesgebiet	973.308	266.250	27,4	14.057	1,4	28,8	43.945	4,5	117.584	12,1	16,6	310.195	31,9	131.641	13,5	45,4
Region NI ³⁾	110.013	26.710	24,3	1.373	1,2	25,5	5.482	5,0	12.027	10,9	15,9	32.192	29,3	13.400	12,2	41,4
Region SH ³⁾	41.491	11.122	26,8	663	1,6	28,4	2.439	5,9	3.590	8,7	14,5	13.561	32,7	4.253	10,2	42,9

¹⁾ Durchschnitt der 17- bis unter 20jährigen (12 Jahre Schulzeit) bzw. 18- bis unter 21jährigen (13 Jahre Schulzeit) deutschen u. ausländischen Wohnbevölkerung

²⁾ Bei MV Durchschnitt der 17- bis unter 21jährigen wegen des doppelten Abiturjahrgangs

³⁾ Nachrichtlich Region NI umfasst die Bundesländer Niedersachsen, Bremen und rechnerisch zur Hälfte

Hamburg. Region SH umfasst Schl.-Holstein und rechnerisch zur Hälfte Hamburg

Tabelle 1.4.1

Die durchschnittlichen **Klassenfrequenzen** an den allgemein bildenden Schulen in den Bundesländern im Schuljahr 2008/2009

Schulform/ Schulbereich	Bundesland																Bundes- gebiet insg.	dar. alte Länder ²⁾
	Baden- Württ.	Bayern	Berlin	Branden- burg	Bremen	Hamb- urg	Hessen	Meckl.- Vorp.	Nieder- sachsen	NRW	Rheinl.- Pfalz	Saar- land	Sach- sen	Sachsen Anhalt	Schl.- Holst.	Thürin- gen		
Schulkindergarten	14,4	-	-	-	-	8,9	10,8	10,3	9,3	-	12,0	10,8	-	-	-	-	11,3	11,3
Grundschule 1 - 4	21,5	22,7	23,4	21,6	21,5	23,6	20,7	19,0	20,6	23,2	21,3	21,4	19,6	17,8	21,6	19,2	21,7	22,0
Orientierungsstufe	27,1	30,3	22,7	20,6	.	23,7	23,3	.	-	-	-	-	-	-	-	-	22,1	23,5
Hauptschule 5 - 10	19,5	20,9	17,6	-	21,2	22,5	17,3	19,7	18,3	21,8	21,0	22,5	-	-	20,4	-	20,3	20,1
Realschule 5 - 10	27,5	27,8	26,5	.	25,6	25,3	25,5	20,1	25,2	27,8	26,0	27,6	-	-	23,9	-	26,8	26,8
Gymnasium 5 - 10	27,8	27,6	28,0	25,2	26,5	27,0	27,4	22,5	28,2	28,0	27,3	28,0	23,8	23,2	25,8	22,4	27,2	27,7
IGS 1 - 4	-	-	23,7	16,8	-	22,4	20,1	-	21,5	.	-	-	-	-	-	20,4	21,8	21,7
	5 - 10	23,5	24,9	26,6	23,6	22,1	24,3	25,0	27,5	28,0	27,2	27,8	-	23,4	21,9	20,3	26,3	26,5
Freie Waldorfschule 1 - 4	28,6	25,0	25,3	23,5	24,7	40,8	29,9	21,9	27,1	29,1	28,8	25,9	26,8	22,5	23,8	20,4	27,5	28,1
1) 5 - 10	21,3	28,9	28,3	20,5	34,4	40,0	31,7	25,2	29,7	31,0	29,1	27,7	26,5	22,2	28,7	22,9	26,6	26,8
Zwischensumme Sek. I	25,0	25,1	24,7	22,4	23,6	25,4	25,0	20,4	24,5	26,4	24,8	25,4	22,4	20,9	23,6	19,4	24,8	25,3
Förderschule Lernen	10,3	13,2	10,3	10,3	12,4	13,4	11,0	10,1	9,8	11,5	11,4	12,5	11,2	10,5	11,5	³⁾	11,4	11,1
Sonstige Förderschulen	7,7	10,8	8,0	7,5	7,5	8,4	9,3	8,9	7,9	10,4	8,1	7,8	7,8	7,2	8,3	³⁾	9,3	9,3
Förderschulen insg.	8,6	11,2	8,8	8,9	8,3	10,3	10,0	9,5	8,9	10,9	9,7	9,6	9,5	8,8	9,8	.	10,1	10,0
Allg. bild. Schulen bis 10. Schuljahrgang	21,5	22,9	22,4	20,3	21,1	22,8	21,8	18,0	21,2	23,5	22,1	22,2	19,4	17,5	21,9	20,9	22,0	22,4
Vorjahr	21,7	23,2	22,6	20,4	21,4	23,0	21,9	18,0	21,5	23,6	22,1	22,2	19,4	17,5	21,8	21,2	22,1	22,5
Differenz	-0,2	-0,4	-0,2	-0,1	-0,3	-0,1	-0,2	-0,1	-0,2	-0,1	0,0	0,0	0,0	0,0	0,1	-0,4	-0,2	-0,2

Die Zweige der KGS wurden auf die entsprechenden Schulformen umgerechnet.

1) Die Klassenfrequenzen für die Freien Waldorfschulen sind mit den anderen Schulformen nicht vergleichbar, da in der überwiegenden Zahl der Stunden in wesentlich kleineren Gruppen unterrichtet wird.

2) Ohne Berlin

3) Förderschulen mit Förderschwerpunkt Lernen und sonstigen Förderschwerpunkten ohne Thüringen

Tabelle 1.4.2

Die **Schüler-Lehrer-Relationen** an allgemein bildenden Schulen in den Bundesländern im Schuljahr 2008/2009

Schulform/ Schulbereich	Bundesland																Bundes- gebiet insg.	darunt. alte Länder ¹⁾
	Baden- Württ.	Bayern	Berlin	Branden- burg	Bremen	Ham- burg	Hessen	Meckl.- Vorp.	Nieder- sachsen	NRW	Rheinl.- Pfalz	Saar- land	Sach- sen	Sachsen- Anhalt	Schl.- Holst.	Thürin- gen		
Schulkindergarten	12,8	-	-	-	-	-	10,2	-	15,0	-	18,7	14,8	-	-	-	-	12,6	12,6
Grundschule 1 - 4	19,6	18,7	16,8	18,8	17,8	16,7	21,8	17,1	18,7	19,2	17,4	17,9	16,3	14,5	18,1	13,7	18,5	19,0
Orientierungsstufe	18,3	13,8	13,6	13,5	.	14,6	16,8	-	.	-	-	-	-	-	-	-	14,2	16,6
Hauptschule 5 - 10	11,8	13,4	8,7	-	14,9	13,2	12,7	12,3	12,4	13,4	13,3	14,8	-	-	16,0	-	12,4	12,7
Realschule 5 - 10	19,2	17,6	14,8	.	16,4	14,9	16,6	15,6	18,7	20,2	18,7	21,1	-	-	17,7	-	18,6	18,7
Gymnasium 5 - 10	16,3	15,8	16,8	16,0	18,3	15,6	20,1	13,8	18,1	19,1	19,3	18,7	13,8	13,0	18,0	12,4	17,3	17,8
11 - 13	13,2	13,8	13,1	12,3	14,5	14,2	15,6	13,8	14,3	14,7	12,8	13,2	11,0	10,4	15,5	9,6	13,7	14,2
5-13 insg.	15,2	14,9	15,1	14,0	16,6	15,0	18,5	13,8	16,5	17,4	16,7	16,0	12,7	11,9	17,2	11,2	15,8	16,4
Abendgymnasium	21,0	24,0	12,5	12,7	12,8	16,1	9,0	16,9	14,1	15,8	10,0	19,2	16,2	13,0	16,3	.	14,9	15,0
Kolleg	11,7	11,6	11,1	12,8	-	10,3	7,2	.	12,1	13,1	11,3	9,1	13,4	12,1	.	9,5	11,9	12,0
IGS 5 - 10	11,7	14,5	12,0	11,5	14,8	13,5	16,5	12,2	14,4	15,1	15,0	16,0	.	13,2	14,4	11,1	14,6	15,0
11 - 13	9,7	-	12,5	11,6	-	14,1	11,2	12,2	13,9	13,0	11,6	10,9	.	16,9	14,0	7,2	12,7	13,0
1 - 13 insg.	11,4	14,3	12,3	11,5	14,8	13,8	16,3	12,2	14,2	14,7	14,2	15,5	.	13,5	14,4	10,3	14,3	14,7
Freie Waldorfschule 5 - 10	14,6	13,7	12,4	10,5	18,0	14,6	15,1	14,6	13,2	13,1	14,7	13,8	12,0	13,0	14,5	10,9	13,8	14,0
11 - 13	13,8	10,8	9,0	9,7	10,6	14,4	11,2	14,0	10,6	19,2	11,4	10,0	9,5	15,1	14,5	8,1	13,1	13,5
1 - 13 insg.	15,7	14,2	13,7	12,1	17,5	14,7	14,2	15,3	13,7	16,6	14,8	14,3	13,1	14,0	14,5	11,8	15,0	15,2
Zwischensumme Sek. I	15,8	15,5	19,7	20,1	16,5	14,7	18,7	12,7	16,6	17,3	16,7	16,4	12,6	11,1	17,0	10,1	16,2	16,6
Förderschule Lernen	7,5	8,5	5,3	7,8	8,2	6,7	8,0	7,1	7,2	7,9	7,6	8,8	7,1	6,2	8,0	²⁾	7,1	7,7
Sonstige Förderschulen	3,7	7,2	6,3	4,0	4,9	5,4	5,6	7,1	5,3	5,5	5,1	4,7	5,0	4,9	4,9	²⁾	5,4	5,3
Förderschulen	4,7	7,5	5,9	5,6	5,4	6,0	6,5	7,1	6,1	6,3	6,3	6,1	6,0	5,6	6,2	5,9	6,1	6,1
Allg. bild. Schulen	14,8	15,5	13,7	13,7	15,2	14,2	17,0	13,2	15,8	16,1	15,6	15,3	12,7	11,1	16,4	10,6	15,1	15,7
Vorjahr	15,1	15,8	13,9	13,7	15,6	14,5	17,0	13,9	16,2	16,4	15,9	15,3	12,1	11,6	16,5	11,4	15,4	16,0
Differenz	-0,2	-0,3	-0,2	0,0	-0,4	-0,3	0,0	-0,6	-0,4	-0,4	-0,4	0,0	0,6	-0,4	-0,1	-0,8	-0,3	-0,3

Die Zweige der KGS wurden auf die entsprechenden Schulformen umgerechnet.

¹⁾ Ohne Berlin²⁾ Förderschulen mit Förderschwerpunkt Lernen und sonstigen Förderschwerpunkten ohne Thüringen

Tabelle 1.4.3

Erteilte **Unterrichtsstunden je Schülerin/Schüler** an allgemein bildenden Schulen in den Bundesländern im Schuljahr 2008/2009

Schulform/ Schulbereich	Bundesland																Bundes- gebiet insg.	darunt. alte Länder ¹⁾
	Baden- Württ.	Bayern	Berlin	Branden- burg	Bremen	Ham- burg	Hessen	Meckl.- Vorp.	Nieder- sachsen	NRW	Rheinl.- Pfalz	Saar- land	Sach- sen	Sachsen- Anhalt	Schl.- Holst.	Thürin- gen		
Schulkindergarten	2,18	-	-	-	-	3,60	2,26	1,83	1,70	-	1,94	1,95	-	-	-	-		2,06
Grundschule 1 - 4	1,26	1,30	1,46	1,36	1,43	1,37	1,44	1,44	1,36	1,26	1,41	1,35	1,55	1,54	1,38	1,52	1,34	1,31
Orientierungsstufe	1,43	1,47	1,75	1,85	-	1,42	1,44	-	-	-	-	-	-	-	-	-	1,71	1,44
Hauptschule 5 - 10	2,03	1,80	2,68	-	1,65	1,68	1,44	1,93	1,92	1,82	1,79	1,55	-	-	1,51	2,12	1,86	1,88
Realschule 5 - 10	1,29	1,30	1,58	-	1,46	1,51	1,41	1,61	1,30	1,23	1,28	1,22	-	-	1,33	-	1,29	1,29
Gymnasium 5 - 10	1,37	1,40	1,38	1,44	1,34	1,32	1,44	1,58	1,22	1,17	1,19	1,21	1,55	1,58	1,11	1,57	1,31	1,28
11 - 13	1,69	1,58	1,74	1,83	1,56	1,50	1,44	1,78	1,46	1,51	1,80	1,72	1,94	1,86	1,69	2,01	1,61	1,56
5-13 insg.	1,46	1,47	1,53	1,63	1,42	1,40	1,44	1,68	1,31	1,28	1,38	1,41	1,68	1,68	1,28	1,74	1,41	1,38
Abendgymnasium	1,18	0,87	1,49	1,64	1,49	1,30	2,03	1,12	1,31	1,24	2,11	0,90	1,46	1,50	1,36	-	1,35	1,33
Kolleg	2,11	1,72	1,99	1,64	-	2,01	1,44	-	1,68	1,49	1,90	2,27	1,84	1,65	-	2,05	1,67	1,59
IGS 1 - 13	2,09	1,59	1,88	2,03	1,66	1,51	1,48	1,92	1,55	1,53	1,64	1,53	-	1,62	1,61	2,01	1,59	1,54
Freie Waldorfschu 1 - 13	1,67	1,70	1,64	2,00	1,50	1,70	1,80	1,51	1,66	1,53	1,71	1,46	1,42	1,84	1,68	1,89	1,65	1,65
Zwischensumme Sek. I	1,50	1,49	1,18	1,17	1,48	1,44	1,35	1,84	1,40	1,36	1,41	1,41	1,71	1,82	1,32	1,89	1,43	1,42
Förderschule Lernen	3,05	2,60	4,19	3,06	2,92	3,40	4,10	3,03	2,99	3,06	3,00	2,80	3,36	3,33	2,60	2)	3,29	3,08
Sonstige Förderschulen	6,58	3,17	3,67	6,13	4,89	4,20	4,10	3,77	4,35	4,42	5,24	5,49	4,81	4,26	4,88	2)	4,37	4,50
Förderschulen	5,13	3,04	3,88	4,29	4,42	3,81	4,10	3,34	3,62	3,85	3,95	4,17	3,97	3,73	3,64	3,58	3,90	3,92
Allg. bild. Schulen	1,62	1,50	1,72	1,77	1,60	1,53	1,55	1,80	1,48	1,47	1,54	1,53	1,81	1,87	1,44	1,88	1,56	1,51
Vorjahr	1,59	1,47	1,70	1,74	1,58	1,51	1,54	1,79	1,47	1,44	1,53	1,53	1,84	1,84	1,45	1,83	1,54	1,49
Differenz	0,02	0,03	0,02	0,03	0,03	0,03	0,01	0,01	0,01	0,02	0,01	0,00	-0,03	0,02	-0,01	0,05	0,02	0,02

Die Zweige der KGS wurden auf die entsprechenden Schulformen umgerechnet.

¹⁾ Ohne Berlin²⁾ Förderschulen mit Förderschwerpunkt Lernen und sonstigen Förderschwerpunkten ohne Thüringen

Tabelle 1.5

Lehrkräfte, Schüler-Lehrer-Relation und erteilte Unterrichtsstunden an den allgemein bildenden Schulen nach Schulformen und Schulbereichen am 20.08.2009

Schulform/ Schulbereich	Schüler	Klassen bis 10. Schuljahrgang	Klassen- frequenz	h./h. Lehrkräfte ¹⁾			VZLE ²⁾	Schüler je VZLE	Unterrichtsstunden ³⁾		
				Vollzeit- lehr- kräfte	Teilzeit- lehr- kräfte	insg.			sämt- licher Lehrkräfte	je Klasse (bis 10. Klasse)	Schüler
Schulkindergarten	2.939	326	9,0	85	170	255	199	14,8	4.900	15,0	1,67
Schulkindergarten an FÖS	76	9	8,4	4	6	10	8	9,5	170	18,9	2,24
vorschulischer Bereich insg.	3.015	335	9,0	89	176	265	207	14,6	5.070	15,1	1,68
Grundschule (1 - 4)	303.719	14.860	20,4	9.021	10.802	19.823	17.322	17,5	421.524	28,4	1,39
IGS Primar	1.187	57	20,8	70	29	99	102	11,6	2.079	36,5	1,75
FWS Primar	2.317	87	26,6	63	73	136	140	16,6	3.185	36,6	1,37
Primarbereich insg.	307.223	15.004	20,5	9.154	10.904	20.058	17.564	17,5	426.788	28,4	1,39
Hauptschule	80.685	4.477	18,0	5.041	2.283	7.324	7.197	11,2	161.971	36,2	2,01
Realschule	174.960	6.949	25,2	6.899	4.526	11.425	9.849	17,8	228.718	32,9	1,31
Gymnasium Sek. I ⁵⁾	158.472	5.588	28,4	6.052	3.454	9.506	8.851	17,9	197.761	35,4	1,25
IGS Sek. I	26.872	971	27,7	1.414	674	2.088	1.932	13,9	40.767	42,0 ⁴⁾	1,52
KGS Sek. I ⁵⁾	34.405	1.409	24,4	1.662	801	2.463	2.262	15,2	49.272	35,0	1,43
FWS Sek. I	3.480	118	29,5	144	126	270	270	12,9	6.074	51,5	1,75
Sekundarbereich I insg.	478.874	19.512	24,5	21.212	11.864	33.076	30.361	15,8	684.563	35,1	1,43
Gymnasium Sek. II	98.282	1.064	27,4	5.134	2.984	8.118	7.312	13,4	153.297	-	1,56
Abendgymnasium	889	-	-	33	36	69	60	14,8	1.115	-	1,25
Kolleg	961	-	-	49	37	86	74	13,0	1.541	-	1,60
IGS Sek. II	6.697	-	-	355	204	559	504	13,3	10.225	-	1,53
KGS Sek. II ⁵⁾	7.045	79	25,5	382	184	566	527	13,4	10.947	-	1,55
FWS Sek. II	1.199	-	-	62	54	116	114	10,5	2.563	-	2,14
Sekundarbereich II insg.	115.073	1.143	23,0	6.015	3.499	9.514	8.591	13,4	179.688	-	1,56
Förderschule Lernen	19.033	1.942	9,8	2.181	1.029	3.210	2.861	6,7	57.410	29,6	3,02
Förderschule Geistige Entwicklung	6.945	976	7,1	1.248	570	1.818	1.676	4,1	37.674	38,6	5,42
Sonstige Förderschulen	10.459	1.225	8,5	1.274	668	1.942	1.774	5,9	37.896	30,9	3,62
Förderschulen insg.	36.437	4.143	8,8	4.703	2.267	6.970	6.311	5,8	132.980	32,1	3,65
Insgesamt	940.622	40.137	21,34	41.173	28.710	69.883	63.034	14,92	1.429.089	32,0	1,519
Vorjahr	954.410	40.737	21,32	38.527	29.954	68.481	60.341	15,82	1.416.163	31,5	1,484

¹⁾ Die hauptamtlichen/hauptberuflichen Lehrkräfte wurden gemäß den tatsächlich erteilten Wochenstunden auf die Schulformen aufgeteilt

²⁾ Ab 2009 sind die budgetierten Lehrer-Ist-stunden (540 VZLE) sowie die Mittel zur Beschäftigung von Vertretungslehrkräften (601 VZLE) enthalten.

³⁾ Lehrer-Ist-Stunden und besondere Unterrichtsstunden; siehe Tabelle 12.7

⁴⁾ Die Integrierten Gesamtschulen sind Ganztagschulen

⁵⁾ Seit 2008 wird der 10. Schuljahrgang an Schulen im 12jährigen Bildungsgang als Einführungsphase statistisch im Sekundarbereich II geführt

Tabelle 2.1.1

Entwicklung der allgemein bildenden Schulen: Schulen, Schülerinnen und Schüler, Klassen, Lehrkräfte und Relationen

Jahr	Schulen	Schüler	Klassen (bis 10.)	Klassen- frequenz (bis 10.)	h./h. Lehr- kräfte	Vollzeit- lehrer- einheiten	Schüler- Lehrer- Relation	Unterrichtsstunden				Unterrichts- vers. in % (öff. Sch.)
								erteilte Stunden	je Klasse (bis 10.) ³⁾	je Schüler	je VZLE	
1970	4.100	1.105.354	36.471	29,4	40.423	42.363	26,1	1.034.230		0,94	24,41	-
1975	3.445	1.253.646	44.924	26,7	55.468	55.162	22,7	1.275.346	26,6	1,02	23,12	84,1
1976	3.482	1.263.366	45.801	26,5	58.209	56.849	22,2	1.333.157	27,4	1,06	23,45	91,7 ¹⁾
1980	3.477	1.165.022	43.934	24,7	61.782	59.923	19,4	1.416.406	29,4	1,22	23,64	95,0 ¹⁾
1985	3.441	900.205	38.571	21,2	62.604	56.918	15,8	1.335.809	30,8	1,48	23,47	103,9 ¹⁾
1990	3.403	811.576	36.592	20,4	62.000	56.180	14,4	1.281.027	31,5	1,58	22,80	103,6
1995	3.417	906.411	40.093	21,0	63.597	57.511	15,8	1.343.077	30,4	1,48	23,35	97,5 ¹⁾
1996	3.430	927.416	40.603	21,2	62.938	56.957	16,3	1.325.314	29,7	1,43	23,27	96,8
1997	3.437	945.540	41.160	21,4	62.654	56.478	16,7	1.324.000	29,3	1,40	23,44	97,1
1998	3.430	958.635	41.650	21,4	62.784	56.324	17,0	1.342.844	29,5	1,40	23,84	97,0 ²⁾
1999	3.424	968.535	42.138	21,4	63.819	57.019	17,0	1.367.095	29,8	1,41	23,98	97,2 ²⁾
2000	3.421	977.825	42.571	21,45	64.608	57.082	17,13	1.383.447	29,90	1,415	24,236	97,2 ²⁾
2001	3.433	983.907	42.811	21,46	65.007	57.608	17,08	1.401.085	30,10	1,424	24,321	97,6 ²⁾
2002	3.430	982.926	42.701	21,46	65.634	58.027	16,94	1.410.052	30,44	1,435	24,300	97,4
2003	3.431	991.201	43.030	21,43	67.991	59.847	16,56	1.457.157	31,14	1,470	24,348	99,8
2004	3.114	993.056	42.728	21,53	67.702	59.222	16,77	1.443.398	31,10	1,453	24,373	101,0 ¹⁾
2005	3.118	989.625	42.466	21,51	67.358	58.916	16,80	1.424.389	30,78	1,439	24,177	99,5
2006	3.117	982.791	42.029	21,49	67.661	59.421	16,54	1.427.786	31,03	1,453	24,028	100,0
2007	3.109	969.069	41.355	21,45	68.035	59.915	16,17	1.426.243	31,41	1,472	23,804	100,2
2008	3.092	954.410	40.737	21,32	68.481	60.341	15,82	1.416.095	31,50	1,484	23,468	99,9
2009	3.082	940.622	40.137	21,34	69.883	63.034	14,92	1.429.089	32,04	1,519	22,672	100,2

¹⁾ Zu diesen Jahren wurde jeweils die Berechnung des Unterrichtsbedarfs geändert, so dass die Prozentwerte nicht mit denen des Vorjahres vergleichbar sind

²⁾ 1998 bis 2001 wurde das verpflichtende Arbeitszeitkonto eingeführt, wodurch sich die erteilten Unterrichtsstunden entsprechend veränderten

³⁾ Seit 2008 ohne den 10. Schuljahrgang an Schulen, die sich im 12jährigen Bildungsgang befinden

2. Entwicklung der Schulen

Tabelle 2.1.2

Entwicklung der Zahl der Schülerinnen und Schüler an allgemein bildenden Schulen nach Schulbereichen

Jahr	insgesamt	davon			
		Primarbereich	Sekundarbereich I	Sekundarbereich II	Förderschulen
1955	866.301	364.262	470.548	17.603	13.888
1960	826.962	394.867	389.308	27.241	15.546
1965	938.312	425.748	466.441	23.181	22.942
1970	1.105.354	511.716	523.867	34.348	35.423
1975	1.253.646	512.776	641.233	52.646	46.991
1980	1.165.022	371.066	669.387	80.985	43.584
1985	900.205	291.723	493.882	84.008	30.592
1990	811.576	311.030	407.753	65.967	26.826
1995	906.411	360.528	450.691	64.526	30.666
2000	977.825	377.485	498.637	64.744	36.959
2001	983.907	368.192	512.492	65.019	38.204
2002	982.926	355.177	521.904	66.416	39.429
2003	991.201	355.825	526.268	68.975	40.133
2004	993.056	353.988	525.782	73.237	40.049
2005	989.625	351.892	521.894	76.205	39.634
2006	982.791	346.636	518.030	79.424	38.701
2007	969.069	334.651	514.918	81.949	37.551
2008	954.410	321.573	483.767 ¹⁾	112.067	37.003
2009	940.622	310.162	478.874	115.073	36.513
Prognose					
2010	928.498	306.314	472.984	113.583	35.617
2011	897.863	304.375	463.226	95.405	34.857
2012	885.211	302.678	449.863	98.581	34.089
2013	865.124	296.995	435.378	99.606	33.145
2014	843.045	284.695	428.218	98.003	32.129
2015	822.676	274.073	421.233	96.075	31.295
2020	750.859	258.933	375.214	88.301	28.411

¹⁾ Seit 2008 ohne den 10. Schuljahrgang an Schulen, die sich im 12jährigen Bildungsgang befinden



Tabelle 2.1.3

Entwicklung der Schulen nach Schulformen

Schulform/Schule	1975	1980	1985	1990	1995	2000	2005	2006	2007	2008	2009
SKG an GS/GHS/IGS	(260)	(264)	(271)	(320)	(424)	(433)	(406)	(381)	(375)	(341)	(321)
Vorklassen an GS/GHS	(257)	(287)	(306)	(316)	(324)	(263)	. ¹⁾	. ¹⁾	. ¹⁾	. ¹⁾	. ¹⁾
Grundschule	1.536	1.663	1.678	1.687	1.726	1.756	1.760	1.758	1.754	1.742	1.740
GHS, GHRS	660	210	162	160	136	118	96	92	88	88	83
Hauptschule	295	434	416	398	396	392	395	395	398	394	389
Schulen mit GS-Klassen	(2.196)	(1.873)	(1.840)	(1.847)	(1.862)	(1.875)	(1.860)	(1.852)	(1.845)	(1.833)	(1.826)
Schulen mit HS-Klassen	(955)	(644)	(578)	(558)	(532)	(510)	(491)	(487)	(484)	(480)	(470)
Orientierungsstufe, selbst. an GHS/HS	159 (151)	320 (189)	328 (209)	317 (227)	309 (233)	314 (234)	. ²⁾ . ²⁾	. ²⁾ . ²⁾	. ²⁾ . ²⁾	. ²⁾ . ²⁾	. ²⁾ . ²⁾
insg.	(310)	(509)	(537)	(544)	(542)	(548)	. ²⁾	. ²⁾	. ²⁾	. ²⁾	. ²⁾
Realschule, selbst. m. GHS, HS o. Gy verb.	263 (72)	270 (104)	270 (122)	264 (129)	254 (156)	238 (173)	231 (232)	227 (234)	222 (243)	217 (249)	208 (257)
insg.	(335)	(374)	(392)	(393)	(410)	(411)	(463)	(461)	(465)	(466)	(465)
Gymnasium	231	241	241	237	235	235	248	251	256	259	256
Abendgymnasium	5	5	5	5	5	5	5	5	5	5	5
Kolleg	4	4	4	4	4	4	4	4	4	4	4
KGS	10	17	17	17	27	32	34	34	33	33	35
IGS	13	13	13	15	24	29	34	32	32	32	46
Freie Waldorfschule	4	7	11	13	14	14	15	20	20	20	20
Schulkindergärten an FöS	(3)	(7)	(7)	(11)	(15)	(12)	(13)	(11)	(10)	(8)	(8)
Vorklassen an FöS	(4)	(7)	(10)	(7)	(4)	(3)	. ¹⁾	. ¹⁾	. ¹⁾	. ¹⁾	. ¹⁾
FöS-Lernen ³⁾	210	208	207	193	192	189	184	184	182	180	178
FöS-Geist. Entw. ³⁾	17	34	38	43	42	40	47	47	47	49	49
Sonstige Förderschulen ³⁾	40	51	51	50	53	55	65	68	68	69	69
Insgesamt	3.447	3.477	3.441	3.403	3.417	3.421	3.118	3.117	3.109	3.092	3.082

¹⁾ Wegfall der Vorklassen ab 01.08.2002²⁾ Auflösung der Orientierungsstufen zum 01.08.2004³⁾ Ohne Förderschulklassen an den anderen Schulformen

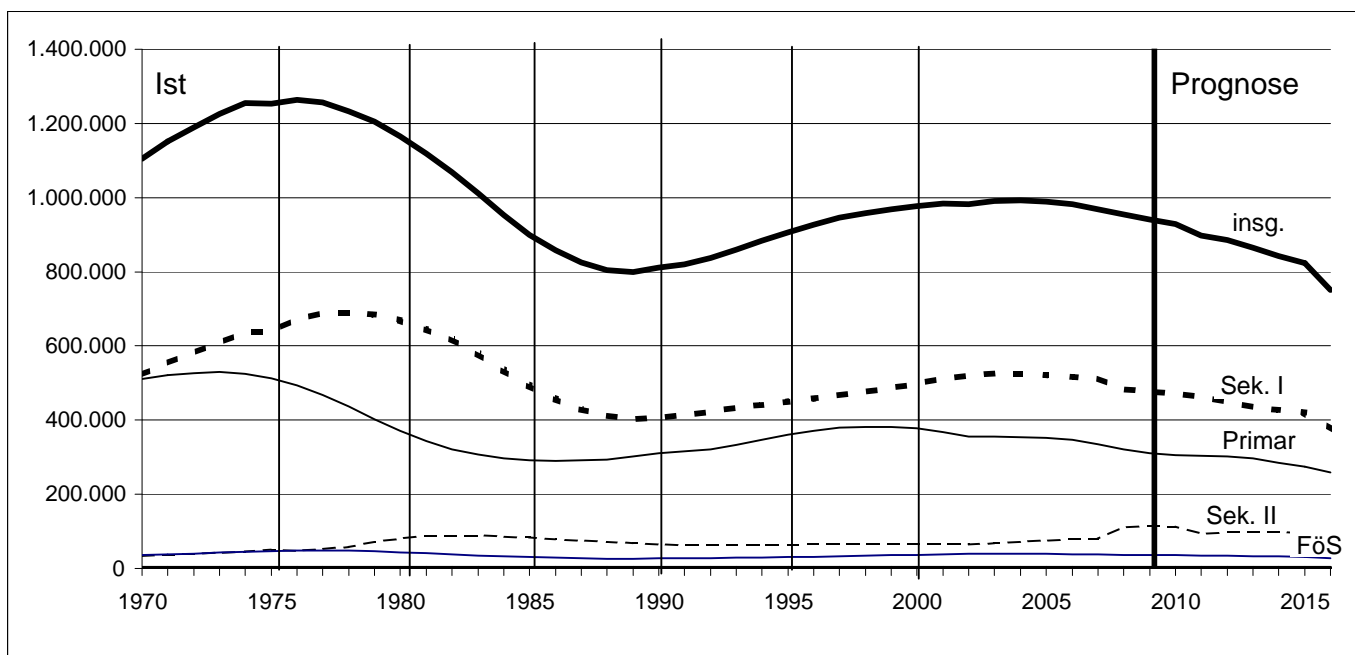
Tabelle 2.2

Entwicklung der Grund- und Hauptschulen und der mit ihnen verbundenen Schulformen bzw. Klassentypen

Jahr	Schulkinder- garten		Vorklasse		Grundschule 1-4		Orientierungs- stufe an HS		Hauptschule incl. integr. HRS		mit Hauptschule verbundene RS		Förderschul- klassen		Sprachlernkl. f. Sch. nichttdt. Herk.spr.	
	Kinder	Gruppen	Kinder	Gruppen	Schüler	Klassen	Schüler	Klassen	Schüler	Klassen	Schüler	Klassen	Schüler	Klassen	Schüler	Kl.
1955	-	-	-	-	363.951	. ¹⁾	-	-	302.017	. ¹⁾	4.352	132	1.208	55	-	-
1960	-	-	-	-	394.549	. ¹⁾	-	-	244.557	. ¹⁾	3.072	124	628	31	-	-
1965	1.676	-	-	-	423.697	. ¹⁾	-	-	291.987	. ¹⁾	3.953	139	592	32	-	-
1970	2.874	145	1.390	75	507.452	16.472	-	-	293.090	10.022	7.763	279	631	39	354	16
1975	5.386	339	12.085	653	492.694	18.193	-	-	220.343	8.169	12.700	460	278	19	2.748	131
1980	3.882	314	9.815	612	354.626	15.234	60.720	2.129	145.416	5.728	26.617	948	368	33	2.455	173
1985	2.750	289	9.474	518	277.652	13.771	45.379	1.887	108.302	5.114	27.952	1.158	322	37	310	28
1990	3.873	335	9.452	519	295.368	14.404	44.971	1.965	76.136	3.910	21.635	1.035	336	34	1.424	103
1995	5.468	462	10.619	544	342.006	16.171	49.315	2.120	83.228	4.082	26.760	1.211	496	51	1.576	126
2000	4.918	462	7.684	403	361.837	16.800	57.605	2.399	86.690	4.213	34.432	1.484	1.004	101	856	66
2001	4.621	456	7.427	382	353.128	16.489	59.828	2.480	89.746	4.327	35.633	1.532	1.059	108	700	59
2002	4.731	461	. ²⁾	. ²⁾	347.410	16.347	60.083	2.475	90.689	4.360	37.293	1.597	1.150	119	707	59
2003	5.018	455	. ²⁾	. ²⁾	347.627	16.407	58.378	2.422	88.812	4.297	38.897	1.664	1.241	129	656	55
2004	4.494	433	. ²⁾	. ²⁾	346.296	16.372	. ³⁾	. ³⁾	116.965	5.820	65.168	2.744	1.252	134	544	47
2005	4.229	416	. ²⁾	. ²⁾	344.308	16.274	. ³⁾	. ³⁾	110.037	5.602	66.123	2.807	1.434	163	377	31
2006	3.846	389	. ²⁾	. ²⁾	339.436	16.089	. ³⁾	. ³⁾	100.477	5.274	69.824	2.934	1.325	137	286	26
2007	3.698	382	. ²⁾	. ²⁾	327.496	15.695	. ³⁾	. ³⁾	92.547	4.979	73.212	3.062	1.396	145	285	24
2008	3.221	347	. ²⁾	. ²⁾	314.897	15.283	. ³⁾	. ³⁾	86.154	4.717	76.508	3.187	1.405	149	304	27
2009	2.939	326	. ²⁾	. ²⁾	303.719	14.860	. ³⁾	. ³⁾	80.685	4.477	79.505	3.300	1.420	148	323	28

¹⁾ Eine Trennung der Klassen für Grundschule und Hauptschule ist nicht möglich²⁾ Wegfall der Vorklassen³⁾ Auflösung der Orientierungsstufen zum 01.08.2004

Tabelle 2.3

Entwicklung der Grundschulen (ohne Schulkindergärten und Vorklassen) ¹⁾

Jahr	Schulen			Schüler	Klassen	Schüler je Klasse	VZLE	Schüler je Lehrer	erteilte Wochen- stunden	Lehrerstd.		VHTS Schüler
	nur GS	GHS GHRS	insg.							je Klasse	je Schüler	
a) öffentliche Schulen und Schulen in freier Trägerschaft												
1970	.	.	.	507.452	16.472	30,8
1975	1.536	660	2.196	494.867	18.294	27,1	15.963	31,0	395.787	21,6	0,80	
1980	1.663	210	1.873	355.740	15.318	23,2	14.077	25,3	354.389	23,1	1,00	
1985	1.678	162	1.840	277.652	13.771	20,2	13.200	21,0	333.979	24,3	1,20	
1990	1.687	160	1.847	295.368	14.404	20,5	14.741	20,0	367.560	25,5	1,24	9
1995	1.726	136	1.862	342.006	16.171	21,1	16.529	20,7	416.980	25,8	1,22	203
2000	1.753	121	1.875	361.837	16.800	21,5	16.871	21,4	439.650	26,2	1,22	261
2001	1.763	115	1.879	353.128	16.489	21,4	16.973	20,8	442.169	26,8	1,25	260
2002	1.761	114	1.877	347.410	16.347	21,3	17.081	20,3	445.917	27,3	1,28	264
2003	1.760	111	1.873	347.627	16.407	21,2	17.333	20,1	454.308	27,7	1,31	227
2004	1.758	101	1.861	346.296	16.372	21,2	17.213	20,1	449.013	27,4	1,30	238
2005	1.760	98	1.860	344.308	16.274	21,2	17.057	20,2	443.150	27,2	1,29	219
2006	1.758	94	1.852	339.436	16.089	21,1	17.104	19,8	443.692	27,6	1,31	208
2007	1.754	91	1.845	327.496	15.695	20,9	16.422	19,9	434.821	27,7	1,33	193
2008	1.742	91	1.833	314.897	15.283	20,6	16.815	18,7	426.843	27,9	1,36	193
2009	1.740	86	1.826	303.719	14.860	20,4	17.322	17,5	421.524	28,4	1,39	192
b) Schulen in freier Trägerschaft												
1970	.	.	.	643
1975	4	3	7	802	25	32,1
1980	-	3	3	93	5	18,6
1985	1	3	4	85	6	14,2	.	.	176	29,3	2,07	
1990	4	4	8	291	22	13,2	.	.	550	25,0	1,89	
1995	1	7	8	516	32	16,1	23	22,4	755	23,6	1,46	
2000	5	5	10	572	34	16,8	38	15,1	1.009	29,7	1,76	
2001	5	5	10	636	35	18,2	48	13,4	1.092	31,2	1,72	2
2002	5	4	10	658	35	18,8	39	17,0	993	28,4	1,51	3
2003	6	3	10	742	37	20,1	43	17,4	1.122	30,3	1,51	3
2004	6	5	12	781	43	18,2	50	15,8	1.250	29,1	1,60	3
2005	10	5	16	943	53	17,8	66	14,3	1.593	30,0	1,69	
2006	11	5	16	1.027	62	16,6	61	16,8	1.810	29,2	1,76	
2007	13	6	19	1.264	75	16,9	75	16,9	2.203	29,4	1,74	1
2008	15	6	21	1.330	76	17,5	106	12,6	2.507	33,0	1,89	1
2009	21	6	27	1.496	99	15,1	124	12,0	3.093	31,2	2,07	1

¹⁾ Seit 1977 ohne Freie Waldorfschulen (siehe Tab. 2.13)

2. Entwicklung der Schulen

Tabelle 2.4

Entwicklung der Orientierungsstufen

Jahr	Orientierungsstufen		Schüler	Klassen	Schüler je Klasse	VZLE	Schüler je Lehrer	erteilte Wochen- stunden	Lehrerstunden	
	selbst- ständig	unselbst- ständig							je Klasse	je Schüler
a) öffentliche Schulen und Schulen in freier Trägerschaft										
1971	2	7	2.043	67	30,5
1975	159	151	108.195	3.681	29,4	4.704	23,0	113.021	30,7	1,04
1980	320	189	179.811	6.332	28,4	8.541	21,1	212.808	33,6	1,18
1985	328	209	131.154	5.493	23,9	7.981	16,4	190.114	34,6	1,45
1990	317	227	125.154	5.420	23,1	8.184	15,3	187.542	34,6	1,50
1995	309	233	134.347	5.717	23,5	8.070	16,6	190.816	33,4	1,42
2000	314	235	152.756	6.246	24,5	8.233	18,6	200.677	32,1	1,31
2001	313	241	155.930	6.362	24,5	8.337	18,7	203.799	32,0	1,31
2002	312	243	156.419	6.353	24,6	8.369	18,7	203.148	32,0	1,30
2003	312	241	151.905	6.202	24,5	8.355	18,2	203.441	32,8	1,34
2004 ¹⁾
b) Schulen in freier Trägerschaft										
1971	-	-								
1975	6	1	2.527	84	30,1	.	.	2.450	29,2	0,97
1980	5	10	5.743	197	29,2	.	.	6.642	33,7	1,16
1985	7	8	5.346	206	26,0	.	.	7.335	35,6	1,37
1990	5	11	5.147	215	23,9	.	.	7.713	35,9	1,50
1995	5	11	5.430	223	24,3	324	16,8	7.882	35,3	1,45
2000	5	14	5.821	226	25,8	328	17,7	7.921	35,0	1,36
2001	5	14	6.031	234	25,8	333	18,1	8.051	34,4	1,33
2002	5	15	6.113	235	26,0	332	18,4	8.115	34,5	1,33
2003	5	14	5.826	225	25,9	321	18,1	7.682	34,1	1,32
2004 ¹⁾

¹⁾ Auflösung Orientierungsstufe zum 01.08.2004

Tabelle 2.5

Entwicklung der Hauptschulen

Jahr	Schulen			Schüler	Klassen	Schüler je Klasse	VZLE	Schüler je Lehrer	erteilte Wochen- stunden	Lehrerstunden	
	HS HRS	GHS GHRHS	insg.							je Klasse	je Schüler
a) öffentliche Schulen und Schulen in freier Trägerschaft											
1970	.	.	.	293.090	10.022	29,2
1975	295	660	955	220.918	8.199	26,9	10.372	21,3	253.183	30,9	1,15
1980	434	210	644	146.757	5.817	25,2	8.121	18,1	201.731	34,7	1,37
1985	416	162	578	108.302	5.114	21,2	7.426	14,6	184.853	36,1	1,71
1990	398	160	558	76.136	3.910	19,5	6.317	12,1	151.323	38,7	1,99
1995	396	136	532	83.228	4.082	20,4	6.146	13,5	145.303	35,6	1,75
2000	392	121	512	86.690	4.213	20,6	5.797	15,0	142.659	33,9	1,65
2001	398	115	513	89.746	4.327	20,7	5.924	15,1	145.368	33,6	1,62
2002	398	114	512	90.689	4.360	20,8	5.920	15,3	146.371	33,6	1,61
2003	397	111	508	88.812	4.297	20,7	6.037	14,7	149.186	34,7	1,68
2004 ¹⁾	408	101	509	116.965	5.820	20,1	8.142	14,4	203.101	34,9	1,74
2005	395	96	491	110.037	5.602	19,6	7.935	13,9	194.845	34,8	1,77
2006	395	92	487	100.477	5.274	19,1	7.578	13,3	184.302	34,9	1,83
2007	398	86	484	92.547	4.979	18,6	7.394	12,5	174.830	35,1	1,89
2008	394	86	480	86.154	4.717	18,3	6.978	12,3	165.377	35,1	1,92
2009	389	81	470	80.685	4.477	18,0	7.197	11,2	161.971	36,2	2,01
b) Schulen in freier Trägerschaft											
1970	.	.	.	365
1975	12	3	15	3.979	146	27,3
1980	15	3	18	5.370	206	26,1
1985	15	3	18	4.022	181	22,2	.	.	6.767	37,4	1,68
1990	15	4	19	3.498	176	19,9	.	.	6.716	38,2	1,92
1995	15	7	22	3.716	174	21,4	403	9,2	6.503	37,4	1,75
2000	16	5	21	3.577	170	21,0	381	9,4	6.135	36,1	1,72
2001	14	5	19	3.606	171	21,1	372	9,7	6.031	35,3	1,67
2002	15	4	19	3.572	173	20,6	377	9,5	6.021	34,8	1,69
2003	16	3	19	3.572	172	20,8	366	9,8	5.955	34,6	1,67
2004	12	5	17	5.038	244	20,6	543	9,3	8.596	35,2	1,71
2005	17	3	20	4.514	224	20,2	535	8,4	8.004	35,7	1,77
2006	17	4	21	4.257	212	20,1	545	7,8	7.480	35,3	1,76
2007	18	1	19	3.953	202	19,6	557	7,1	7.286	36,1	1,84
2008	18	1	19	3.828	198	19,3	534	7,2	7.037	35,5	1,84
2009	18	1	19	3.733	189	19,8	521	7,2	6.821	36,1	1,83

¹⁾ Auflösung Orientierungsstufe zum 01.08.2004

2. Entwicklung der Schulen

Tabelle 2.6

Entwicklung der Realschulen

Jahr	Realschulen		Schüler	Klassen	Schüler je Klasse	VZLE	Schüler je Lehrer	erteilte Wochen- stunden	Lehrerstunden	
	nur RS	GHRs HRS							je Klasse	je Schüler
a) öffentliche Schulen und Schulen in freier Trägerschaft										
1955	196	38	85.938	2.372	36,2
1960	214	35	75.643	2.452	30,8
1965	230	34	95.805	3.036	31,6
1970	255	53	128.817	4.204	30,6
1975	263	72	153.242	5.206	29,4	7.297	21,0	164.127	31,5	1,07
1980	270	104	165.149	5.731	28,8	8.208	20,0	195.497	34,1	1,18
1985	270	122	129.897	5.209	24,9	7.657	17,0	181.143	34,8	1,39
1990	264	129	94.584	4.203	22,5	6.456	14,7	147.778	35,2	1,56
1995	254	156	104.754	4.454	23,5	6.158	17,0	147.307	33,1	1,41
2000	238	172	112.536	4.643	24,2	5.987	18,8	147.246	31,7	1,31
2001	236	182	115.200	4.732	24,3	6.072	19,0	150.106	31,7	1,30
2002	233	183	117.958	4.804	24,6	6.136	19,2	152.040	31,6	1,29
2003	233	184	121.426	4.937	24,6	6.450	18,8	160.474	32,5	1,32
2004 ¹⁾	232	229	180.497	7.223	25,0	9.415	19,2	236.770	32,8	1,31
2005	231	232	176.829	7.133	24,8	9.232	19,2	231.278	32,4	1,31
2006	227	236	176.135	7.060	24,9	9.270	19,0	228.936	32,4	1,30
2007	222	243	176.014	7.023	25,1	9.452	18,6	230.417	32,8	1,31
2008	217	249	176.014	7.026	25,1	9.444	18,6	230.166	32,8	1,31
2009	208	257	174.960	6.949	25,2	9.849	17,8	228.718	32,9	1,31
b) Schulen in freier Trägerschaft										
1955	6	-	1.198	37	32,4
1960	6	-	1.153	38	30,3
1965	5	-	1.210	38	31,8
1970	4	-	934	33	28,3
1975	2	-	298	14	21,3	.	.	468	33,4	1,57
1980	4	7	2.561	94	27,2	.	.	3.160	33,6	1,23
1985	2	12	3.981	159	25,0	.	.	5.523	34,7	1,39
1990	1	12	3.668	153	24,0	.	.	5.637	36,8	1,54
1995	.	16	4.256	171	24,9	95	44,8	6.148	36,0	1,44
2000	.	17	4.337	169	25,7	110	39,4	6.038	35,7	1,39
2001	.	17	4.281	165	25,9	111	38,7	5.935	36,0	1,39
2002	.	16	4.255	162	26,3	101	42,0	5.684	35,1	1,34
2003	.	16	4.345	164	26,5	103	42,3	5.704	34,8	1,31
2004	.	19	6.915	264	26,2	166	41,7	9.326	35,3	1,35
2005	.	22	7.331	287	25,5	175	41,8	9.795	34,1	1,34
2006	1	22	7.632	296	25,8	186	41,0	8.779	29,7	1,15
2007	2	23	8.080	313	25,8	188	42,9	10.898	34,8	1,35
2008	2	24	8.341	325	25,7	202	41,2	11.520	35,4	1,38
2009	2	24	8.495	336	25,3	217	39,1	11.521	34,3	1,36

¹⁾ Auflösung Orientierungsstufe zum 01.08.2004

Tabelle 2.7

Entwicklung der allgemein bildenden Gymnasien

Jahr	Schulen	Schüler			Klassen im Sek. I	Schüler je Kl. Im Sek. I	VZLE	Schüler je Lehrer	erteilte Wochen- stunden	L-Std. je Kl. Sek. I	L-Std. je Schüler
		insg.	Sek. I	Sek. II							
a) öffentliche Schulen und Schulen in freier Trägerschaft											
1955	176	100.002	82.593	17.409	2.264	36,5
1960	187	95.922	69.108	26.814	2.232	31,0
1965	194	101.389	78.649	22.740	2.590	30,4	.	.	125.279	.	1,24
1970	219	135.514	101.960	33.554	3.363	30,3	.	.	163.126	.	1,20
1975	235	189.477	138.606	50.871	4.539	30,5	.	.	214.299	.	1,13
1980 ¹⁾	241	208.092	133.531	74.561	4.567	29,2	12.336	16,9	256.810	31,6	1,23
1985	241	166.216	90.858	75.358	3.548	25,6	12.269	13,5	253.721	34,1	1,53
1990	237	139.171	80.977	58.194	3.382	23,9	11.832	11,8	235.744	35,3	1,69
1995	235	143.634	87.409	56.225	3.532	24,7	10.934	13,1	225.480	33,9	1,57
2000	235	149.930	94.131	55.799	3.609	26,1	10.081	14,9	215.093	33,1	1,43
2001	235	153.108	97.398	55.710	3.724	26,2	10.051	15,2	218.114	33,1	1,42
2002	236	157.394	100.751	56.643	3.835	26,3	10.240	15,4	221.449	33,1	1,41
2003	236	164.808	106.322	58.486	4.002	26,6	10.904	15,1	237.491	34,7	1,44
2004 ²⁾	244	231.207	169.373	61.834	6.097	27,8	13.602	17,0	300.093	33,2	1,30
2005	248	239.213	175.033	64.180	6.231	28,1	13.815	17,3	302.857	32,8	1,27
2006	251	246.557	179.869	66.688	6.399	28,1	14.415	17,1	315.472	35,8	1,28
2007	256	252.825	184.146	68.679	6.535	28,2	15.083	16,8	328.147	34,0	1,30
2008 ³⁾	259	256.199	159.524	96.675	5.622	28,4	15.474	16,6	334.017	34,3	1,30
2009	256	256.754	158.472	98.282	5.588	28,4	16.163	15,9	351.058	34,5	1,37
b) Schulen in freier Trägerschaft											
1955	41	12.430	10.858	1.572	323	33,6
1960	37	10.415	7.741	2.674	272	28,5
1965	35	11.383	8.805	2.578	292	30,2	.	.	15.920	.	1,40
1970	34	12.178	8.874	3.304	307	28,9	.	.	16.970	.	1,39
1975	32	14.401	10.637	3.764	361	29,5	.	.	19.448	.	1,35
1980 ¹⁾	28	16.337	11.801	4.536	431	27,4	.	.	22.082	.	1,35
1990	29	16.253	10.816	5.437	449	24,1	.	.	26.763	.	1,65
1995	29	17.741	12.100	5.641	490	24,7	1.301	13,6	27.671	33,8	1,56
2000	30	19.546	13.636	5.910	525	26,0	1.342	14,6	29.348	34,8	1,50
2001	30	19.793	13.876	5.917	534	26,0	1.357	14,6	29.417	34,2	1,49
2002	30	20.032	14.092	5.940	540	26,1	1.367	14,7	29.606	33,8	1,48
2003	30	20.683	14.514	6.169	556	26,1	1.394	14,8	29.993	34,2	1,45
2004	31	22.595	16.165	6.430	614	26,3	1.521	14,9	32.687	34,9	1,45
2005	31	22.704	16.168	6.536	614	26,3	1.531	14,8	32.696	35,0	1,44
2006	31	23.203	16.402	6.801	619	26,5	1.551	15,0	33.118	34,9	1,43
2007	33	23.686	16.797	6.889	633	26,5	1.618	14,6	34.400	34,1	1,45
2008	35	24.011	14.288	9.723	531	26,9	1.662	14,4	35.392	37,5	1,47
2009	34	24.280	14.616	9.664	541	27,0	1.707	14,2	36.413	36,8	1,50

¹⁾ Seit 1980 ohne die Schüler der Freien Waldorfschulen (siehe Tab. 2.13)

²⁾ Auflösung Orientierungsstufe zum 01.08.2004

³⁾ Seit 2008 wird der 10. Schuljahrgang als Einführungsphase statistisch im Sekundarbereich II geführt

2. Entwicklung der Schulen

Tabelle 2.8

Entwicklung der Abendgymnasien und Kollegs

Jahr	Zahl der		Schüler je Lehrer	Zahl der		Schüler je Lehrer	VZLE an Abendgy. u. Kollegs
	Schulen	Teilnehmerinnen und Teilnehmer ¹⁾		Schulen	Teilnehmerinnen und Teilnehmer ¹⁾		
	a) Abendgymnasien			b) Kollegs			insgesamt
1955	2	157	.	1	37	.	.
1960	3	305	.	2	122	.	.
1965	3	349	.	2	92	.	.
1970	4	453	.	4	341	.	.
1975	5	666	11,3	4	543	11,3	107
1980	5	891	11,1	4	623	11,1	137
1985	5	921	11,0	4	753	8,1	177
1990	5	935	9,8	4	841	8,0	200
1995	5	785	8,5	4	721	7,5	189
2000	5	664	10,4	4	586	8,3	135
2001	5	690	11,0	4	602	9,0	130
2002	5	760	11,9	4	730	10,1	130
2003	5	865	11,5	4	845	9,0	150
2004	5	970	12,9	4	1.004	10,7	147
2005	5	988	13,2	4	1.100	11,7	139
2006	5	953	12,7	4	1.115	11,9	154
2007	5	877	11,7	4	1.035	11,0	153
2008	5	843	11,2	4	952	10,1	139
2009	5	889	11,9	4	961	10,2	133

¹⁾ Ohne Vorkurse

Tabelle 2.9

Entwicklung der Kooperativen Gesamtschulen ¹⁾

Jahr	Schulen	Schüler			Klassen im Sek. I	Schüler je Kl. im Sek. I	VZLE	Schüler je Lehrer	erteilte Wochenstunden	Lehrerstunden	
		insg.	davon							je Kl. Sek. I	je Schüler
a) öffentliche Schulen und Schulen in freier Trägerschaft											
1975	10	8.346	8.346	-	296	28,2	.	.	9.282	.	1,11
1980	17	26.186	25.195	991	905	27,8	1.468	17,8	33.503	35,2	1,28
1985	17	21.010	18.432	2.578	777	23,7	1.487	14,1	34.010	37,4	1,62
1990	17	18.443	16.258	2.185	723	22,5	1.462	12,6	31.749	37,8	1,72
1995	27	24.286	21.842	2.444	968	22,6	1.772	13,7	39.705	36,2	1,63
2000	32	32.349	29.434	2.915	1.254	23,5	2.044	15,8	47.395	33,6	1,47
2001	33	33.849	30.776	3.073	1.299	23,7	2.098	16,1	48.937	33,6	1,45
2002	34	35.367	32.106	3.261	1.350	23,8	2.191	16,1	50.753	33,6	1,44
2003	34	36.606	32.986	3.620	1.392	23,7	2.287	16,0	51.140	32,3	1,40
2004	34	37.449	33.451	3.998	1.423	23,5	2.321	16,1	56.226	35,0	1,50
2005	34	38.032	33.779	4.253	1.414	23,9	2.308	16,5	53.315	33,1	1,40
2006	34	39.031	34.499	4.532	1.430	24,1	2.381	16,4	54.825	33,4	1,40
2007	33	39.547	34.786	4.761	1.428	24,4	2.462	16,1	56.283	33,5	1,42
2008 ²⁾	33	40.296	33.913	6.383	1.392	24,4	2.504	16,1	56.927	34,2	1,41
2009	35	41.450	34.405	7.045	1.409	24,4	2.789	14,9	60.219	33,8	1,45
b) Schulen in freier Trägerschaft											
2003	1	190	190	-	16	11,9	9	20,7	248	15,5	1,31
2004	1	244	244	-	15	16,3	15	15,8	409	27,3	1,68
2005	1	308	308	-	18	17,1	19	16,1	493	27,4	1,60
2006	1	511	511	-	26	19,7	23	22,4	507	19,5	0,99
2007	1	310	310	-	18	17,2	22	14,4	514	28,2	1,66
2008	1	308	308	-	18	17,1	20	15,5	488	27,1	1,58
2009	1	301	301	-	18	16,7	21	14,2	525	29,2	1,74

Entwicklung der Integrierten Gesamtschulen ¹⁾

Jahr	Schulen	Schülerinnen und Schüler				Klassen im Sek. I	Schüler je Klasse im Sek. I	VZLE	Schüler je Lehrer	erteilte Wochenstunden	Lehrerstunden	
		insg.	Primarbereich	Sek. I	Sek. II						je Kl. Sek. I	je Schüler
a) öffentliche Schulen und Schulen in freier Trägerschaft												
1975	13	12.930	438	11.926	566	409	29,2	.	.	17.946	.	1,39
1980	13	21.692	554	17.580	3.558	603	29,2	1.526	14,2	32.652	43,2	1,51
1985	13	17.746	396	13.406	3.944	524	25,6	1.550	11,4	33.679	48,3	1,90
1990	15	15.915	472	12.302	3.141	534	23,0	1.542	10,3	32.359	46,8	2,03
1995	24	20.301	463	16.338	3.500	656	24,9	1.801	11,3	38.874	48,4	1,91
2000	29	25.053	1.036	20.225	3.792	802	25,2	1.989	12,6	45.050	45,8	1,80
2001	30	25.493	999	20.570	3.924	815	25,2	1.998	12,8	45.246	45,3	1,77
2002	30	26.037	1.021	21.046	3.970	824	25,5	2.033	12,8	46.092	45,3	1,77
2003	33	27.052	1.154	21.799	4.099	854	25,5	2.105	12,9	47.633	45,4	1,76
2004	33	27.964	1.150	22.474	4.340	922	24,4	2.021	13,8	46.889	40,7	1,68
2005	34	28.928	1.222	23.131	4.575	876	26,4	2.000	14,5	44.946	41,8	1,55
2006	32	29.822	1.122	23.710	4.990	882	26,9	2.277	13,1	45.491	41,4	1,53
2007	32	30.612	1.123	24.029	5.460	887	27,1	2.171	14,1	48.225	41,2	1,58
2008	32	31.726	1.097	24.569	6.060	894	27,5	2.233	14,2	49.252	42,4	1,55
2009	46	34.756	1.187	26.872	6.697	971	27,7	2.538	13,7	53.071	39,0	1,53
b) Schulen in freier Trägerschaft												
2000	3	1.216	439	717	60	32	22,4	86	14,2	1.944	39,2	1,60
2001	3	1.275	440	772	63	33	23,4	90	14,2	2.075	39,8	1,63
2002	3	1.347	444	820	83	34	24,1	88	15,3	2.058	38,6	1,53
2003	5	1.693	580	975	138	43	22,7	93	18,2	2.182	31,4	1,29
2004	5	1.762	590	1.022	150	47	21,7	96	18,4	2.247	28,8	1,27
2005	6	1.950	680	1.105	165	49	22,6	102	19,1	2.361	29,1	1,21
2006	4	1.736	587	1.003	146	45	22,3	79	21,9	1.857	25,6	1,07
2007	4	1.826	581	1.068	177	46	23,2	145	12,6	3.372	25,1	1,85
2008	4	1.870	570	1.106	194	48	23,0	154	12,1	3.633	39,3	1,94
2009	6	2.130	620	1.285	225	57	22,5	182	11,7	3.827	33,1	1,80

¹⁾ Die Schulen sind Ganztagschulen²⁾ Seit 2008 wird der 10. Schuljahrgang an Schulen, die sich im 12jährigen Bildungsgang befinden, statistisch im Sekundarbereich II geführt

2. Entwicklung der Schulen

Tabelle 2.10

a) Entwicklung der Freien Waldorfschulen

Jahr	Schulen	Schüler	Klassen	Schüler je Klasse	VZLE	Schüler je Lehrer	erteilte Wochen- stunden	Lehrerstunden	
								je Kl. Sek. I	je Schüler
1977	4	2.232	68	32,8	.	.	3.109	.	1,39
1980	7	2.800	88	31,8	164	17,1	3.842	47,6	1,37
1985	11	3.738	119	31,4	229	16,3	5.324	50,7	1,42
1990	13	4.878	158	30,9	351	13,9	7.756	57,3	1,59
1995	14	5.596	182	30,7	418	13,4	9.004	56,7	1,61
2000	14	5.863	197	29,8	428	13,7	9.597	55,9	1,64
2001	15	5.909	201	29,4	421	14,0	9.755	55,8	1,65
2002	15	5.909	201	29,4	436	13,6	10.047	54,6	1,70
2003	15	6.002	208	28,9	482	12,5	10.955	58,6	1,83
2004	15	6.104	168	36,3	490	12,5	11.002	58,0	1,80
2005	15	6.161	170	36,2	506	12,2	11.541	57,6	1,87
2006	20	6.718	187	35,9	535	12,6	12.375	56,4	1,84
2007	20	6.867	196	35,0	500	13,7	11.338	54,9	1,65
2008	20	6.955	203	34,3	508	13,7	11.573	51,0	1,66
2009	20	6.996	205	34,1	524	13,4	11.822	51,5	1,69

b) Schülerinnen und Schüler der Freien Waldorfschulen nach dem Schulbereich

Jahr	Primarbereich			Sekundarbereich I			Sek. II
	Schüler	Klassen	Schüler je Klasse	Schüler	Klassen	Schüler je Klasse	Schüler
1977	667	20	33,4	1.228	34	36,1	337
1980	1.075	34	31,6	1.364	39	35,0	361
1985	1.451	47	30,9	1.833	56	32,7	454
1990	1.865	55	33,9	2.342	76	30,8	671
1995	1.972	62	31,8	2.773	85	32,6	851
2000	2.010	67	30,0	2.865	91	31,5	988
2001	2.017	68	29,7	2.872	93	30,9	1.020
2002	2.015	69	29,2	2.935	96	30,6	1.052
2003	2.026	70	28,9	3.018	96	31,4	1.060
2004	2.048	70	29,3	3.022	98	30,8	1.091
2005	2.133	71	30,0	3.085	99	31,2	1.109
2006	2.232	77	29,0	3.340	110	30,4	1.146
2007	2.334	83	28,1	3.396	113	30,1	1.137
2008	2.358	87	27,1	3.443	116	29,7	1.154
2009	2.317	87	26,6	3.480	118	29,5	1.199

Tabelle 2.11

Entwicklung der Förderschulen Schwerpunkt Lernen
(einschließlich der Förderschulklassen Lernen an Grund- und Hauptschulen)¹⁾

Jahr	Schulen	GHS mit FÖS-Kl.	Schüler	Klassen	Schüler je Klasse	VZLE	Schüler je Lehrer	erteilte Wochenstunden	Lehrerstunden		volle Halbtagsschulen	
									je Klasse	je Schüler	Schulen	Klassen
a) öffentliche Schulen und Schulen in freier Trägerschaft												
1955	88	.	11.204	534	21,0
1960	107	.	13.181	632	20,9
1965	142	.	20.279	1.031	19,7
1970	194	.	31.338	1.826	17,2
1975	210	.	40.997	2.737	15,0	.	.	70.693	25,8	1,72	.	.
1980	208	3	35.654	2.657	13,4	.	.	78.870	29,7	2,21	.	.
1985	207	2	23.067	2.177	10,6	2.834	8,1	67.947	31,2	2,95	.	.
1990	193	3	18.320	1.858	9,9	2.748	6,7	60.980	32,8	3,33	.	.
1995	192	3	20.767	2.036	10,2	2.736	7,6	61.181	30,0	2,95	17	54
2000	189	9	24.667	2.352	10,5	2.764	8,9	66.038	28,1	2,68	22	76
2001	189	11	25.365	2.389	10,6	2.802	9,1	66.770	27,9	2,63	21	70
2002	189	11	25.997	2.447	10,6	2.874	9,0	68.294	27,9	2,63	22	75
2003	188	12	26.026	2.457	10,6	2.940	8,9	69.165	28,2	2,66	21	63
2004	185	11	25.156	2.366	10,6	2.917	8,6	68.860	29,1	2,74	18	58
2005	184	10	24.007	2.296	10,5	2.867	8,4	66.556	29,0	2,77	16	55
2006	184	9	22.487	2.198	10,2	2.777	8,1	63.730	29,0	2,83	15	45
2007	182	8	20.768	2.058	10,1	2.823	7,4	60.771	29,5	2,93	16	42
2008	180	8	19.828	2.013	9,8	2.773	7,2	59.332	29,5	2,99	14	41
2009	178	7	19.033	1.942	9,8	2.861	6,7	57.410	29,6	3,02	14	41
b) Schulen in freier Trägerschaft												
1955	5	-	350	19	18,4
1960	3	-	311	16	19,4
1965	4	-	429	24	17,9
1970	4	-	408	26	15,7
1985	1	-	74	8	9,3	.	.	264	33,0	3,57	.	.
1990	2	-	129	15	8,6	.	.	298	19,9	2,31	.	.
1995	2	-	189	19	9,9	26	7,3	665	35,0	3,52	.	.
2000	2	4	302	38	7,9	32	9,4	783	20,6	2,59	.	.
2001	2	6	357	43	8,3	39	9,1	971	22,6	2,72	.	.
2002	2	6	378	46	8,2	44	8,5	1.094	23,8	2,89	.	.
2003	2	7	398	45	8,8	48	8,2	1.189	26,4	2,99	.	.
2004	2	6	390	48	8,1	48	8,1	1.182	24,6	3,03	.	.
2005	2	6	352	43	8,2	44	8,0	1.086	25,3	3,08	.	.
2006	2	5	339	43	7,9	43	8,0	1.059	24,6	3,12	.	.
2007	2	4	183	33	5,5	21	8,8	523	15,9	2,86	.	.
2008	2	4	174	35	5,0	21	8,3	528	15,1	3,03	.	.
2009	2	3	136	24	5,7	16	8,5	400	16,7	2,94	.	.

¹⁾ Ohne Lehrkräfte in Förderschulklassen Lernen an Grund- und Hauptschulen

2. Entwicklung der Schulen

Tabelle 2.12

Entwicklung der Förderschulen Schwerpunkt Geistige Entwicklung und sonstige Förderschulen
(einschließlich der Förderschulklassen für diese Schwerpunkte an anderen Schulen)

Jahr	Schulen	GHS mit FÖS-Kl.	Schüler	Klassen	Schüler		Schüler je Lehrer	erteilte Wochenstunden	Lehrerstunden		volle Halbtagsschulen	
					je Klasse	VZLE			je Klasse	je Schüler	Schulen	Klassen
a) öffentliche Schulen und Schulen in freier Trägerschaft												
1955	26	.	2.684	143	18,8
1960	24	.	2.365	154	15,4
1965	27	.	2.554	208	12,3
1970	38	.	3.966	359	11,0	.	.	9.525	26,5	2,40	.	.
1975	57	.	5.916	641	9,2	.	.	18.995	29,6	3,21	.	.
1980	85	8	7.796	963	8,1	.	.	27.828	28,9	3,57	.	.
1985	89	8	7.309	1.000	7,3	1.425	5,1	30.879	30,9	4,22	.	.
1990	93	6	8.309	1.124	7,4	1.597	5,2	36.332	32,3	4,37	.	.
1995	95	12	9.694	1.277	7,6	1.913	5,1	43.987	34,4	4,54	2	18
2000	95	28	12.152	1.567	7,8	2.122	5,7	51.410	32,8	4,23	2	13
2001	97	29	12.676	1.613	7,9	2.193	5,8	52.874	32,8	4,17	2	13
2002	99	30	13.304	1.697	7,8	2.289	5,8	55.291	32,6	4,16	2	13
2003	103	32	13.998	1.795	7,8	2.470	5,7	59.038	32,9	4,22	2	13
2004	110	37	14.893	1.904	7,8	2.654	5,6	63.482	33,3	4,26	2	13
2005	112	36	15.627	1.982	7,9	2.773	5,6	65.843	33,2	4,21	2	15
2006	115	34	16.101	2.054	7,8	2.921	5,5	69.280	33,7	4,30	2	16
2007	115	34	16.683	2.109	7,9	3.126	5,3	72.286	34,3	4,33	2	18
2008	118	36	17.084	2.153	7,9	3.250	5,3	74.317	34,5	4,35	2	19
2009	118	36	17.404	2.201	7,9	3.450	5,0	75.570	34,3	4,34	2	19
b) Schulen in freier Trägerschaft												
1955	15	-	1.431	57	25,1
1960	12	-	1.059	51	20,8
1965	10	-	990	71	13,9
1970	14	-	1.374	109	12,6	.	.	3.197	29,3	2,33	.	.
1975	24	-	2.150	219	9,8	.	.	6.480	29,6	3,01	.	.
1980	39	-	2.749	348	7,9	.	.	9.659	27,8	3,51	.	.
1985	40	-	2.374	340	7,0	.	.	10.117	29,8	4,26	.	.
1990	39	-	2.309	345	6,7	.	.	10.459	30,3	4,53	.	.
1995	38	-	2.254	326	6,9	442	5,1	10.755	33,0	4,77	.	.
2000	37	-	2.801	392	7,1	512	5,5	12.913	32,9	4,61	.	.
2001	39	-	3.016	410	7,4	534	5,6	13.508	32,9	4,48	.	.
2002	40	-	3.193	433	7,4	577	5,5	14.514	33,5	4,55	.	.
2003	44	-	3.474	476	7,3	608	5,7	15.302	32,1	4,40	.	.
2004	47	-	3.727	511	7,3	653	5,7	16.358	32,0	4,39	.	.
2005	48	-	3.963	535	7,4	703	5,6	17.589	32,9	4,44	.	.
2006	50	-	4.098	561	7,3	717	5,7	17.957	32,0	4,38	.	.
2007	50	-	4.391	593	7,4	786	5,6	19.395	32,7	4,42	.	.
2008	51	-	4.562	611	7,5	813	5,6	20.004	32,7	4,38	.	.
2009	51	-	4.746	638	7,4	842	5,6	20.774	32,6	4,38	.	.

Tabelle 2.13

Schülerinnen und Schüler in Förderschulklassen nach Art der Schwerpunkte ¹⁾

Jahr	insg.	davon in Klassen für ...																	
		Lernen		Geistige Entw.		Emot.u.soz. Entw.		Sehen		Hören		Sehen		Hören		Sprache		Körp.u.motor.Entw.	
		absolut	in %	absolut	in %	absolut	in %	absolut	in %	absolut	in %	absolut	in %	absolut	in %	absolut	in %	absolut	in %
1970	35.304	31.016	87,85	1.647	4,67	747	2,12	127	0,36	452	1,28	110	0,31	353	1,00	408	1,16	390	1,10
1975	46.913	40.376	86,07	2.654	5,66	1.446	3,08	184	0,39	826	1,76	92	0,20	137	0,29	514	1,10	664	1,42
1980	43.450	35.089	80,76	3.269	7,52	1.567	3,61	182	0,42	504	1,16	118	0,27	599	1,38	1.109	2,55	979	2,25
1985	30.397	22.570	74,25	3.128	10,29	1.188	3,91	191	0,63	409	1,35	89	0,29	603	1,98	1.075	3,54	1.144	3,76
1990	26.629	18.320	68,80	3.091	11,61	1.284	4,82	170	0,64	346	1,30	87	0,33	603	2,26	1.397	5,25	1.331	5,00
1995	30.461	20.767	68,18	3.538	11,61	1.309	4,30	182	0,60	295	0,97	92	0,30	578	1,90	2.205	7,24	1.495	4,91
2000	36.819	24.667	67,00	4.556	12,37	1.816	4,93	192	0,52	278	0,76	80	0,22	752	2,04	2.738	7,44	1.740	4,73
2001	38.041	25.365	66,68	4.756	12,50	1.925	5,06	207	0,54	253	0,67	74	0,19	844	2,22	2.802	7,37	1.815	4,77
2002	39.301	25.997	66,15	4.980	12,67	2.029	5,16	217	0,55	257	0,65	77	0,20	865	2,20	2.954	7,52	1.925	4,90
2003	40.024	26.026	65,03	5.348	13,36	2.170	5,42	213	0,53	275	0,69	81	0,20	835	2,09	3.107	7,76	1.969	4,92
2004	39.940	25.156	62,98	5.852	14,65	2.357	5,90	128	0,32	269	0,67	91	0,23	815	2,04	3.260	8,16	2.012	5,04
2005	39.506	24.007	60,77	6.151	15,57	2.536	6,42	116	0,29	282	0,71	89	0,23	789	2,00	3.467	8,78	2.069	5,24
2006	38.559	22.487	58,32	6.308	16,36	2.705	7,02	201	0,52	261	0,68	84	0,22	763	1,98	3.609	9,36	2.141	5,55
2007	37.451	20.768	55,45	6.628	17,70	3.019	8,06	201	0,54	236	0,63	77	0,21	752	2,01	3.674	9,81	2.096	5,60
2008	36.912	19.828	53,72	6.756	18,30	3.199	8,67	192	0,52	223	0,60	76	0,21	734	1,99	3.759	10,18	2.145	5,81
2009	36.437	19.033	52,24	6.945	19,06	3.305	9,07	199	0,55	180	0,49	80	0,22	741	2,03	3.819	10,48	2.135	5,86

¹⁾ Ohne Förderschulkindergärten und -vorklassen

2. Entwicklung der Schulen

Tabelle 2.14

Entwicklung der Gesamtzahl der Schülerinnen und Schüler und der Lehrkräfte an allgemein bildenden und berufsbildenden Schulen

Jahr	Schüler		insgesamt	h./h. Lehrkräfte ...		insgesamt
	allgemein bilden- der Schulen	berufsbildender Schulen		allgemein bilden- der Schulen	berufsbildender Schulen	
1955	866.301	323.389	1.189.690	26.124	4.363	30.487
1960	826.962	237.502	1.064.464	26.967	4.696	31.663
1965	938.312	224.192	1.162.504	32.299	4.077	36.376
1970	1.105.354	236.493	1.341.847	40.423	4.796	45.219
1975	1.253.646	255.995	1.509.641	55.468	6.247	61.715
1980	1.165.022	305.914	1.470.936	61.782	8.822	70.604
1985	900.205	334.726	1.234.931	62.604	11.247	73.851
1990	811.576	270.777	1.082.353	62.000	11.826	73.826
1995	906.411	246.665	1.153.076	63.597	12.107	75.704
1996	927.416	247.181	1.174.597	62.938	12.029	74.967
1997	945.540	251.917	1.197.457	62.654	12.173	74.827
1998	958.635	253.965	1.212.600	62.784	12.069	74.853
1999	968.535	259.795	1.228.330	63.819	12.265	76.084
2000	977.825	262.919	1.240.744	64.608	12.140	76.748
2001	983.907	264.999	1.248.906	65.007	12.309	77.316
2002	982.926	266.076	1.249.002	65.634	12.452	78.086
2003	991.201	271.466	1.262.667	67.991	12.937	80.928
2004	993.056	276.333	1.269.389	67.702	13.390	81.092
2005	989.625	278.646	1.268.271	67.358	13.586	80.944
2006	982.791	280.739	1.263.530	67.661	13.584	81.245
2007	969.069	283.500	1.252.569	68.035	13.499	81.534
2008	954.410	286.010	1.240.420	68.481	13.444	81.925
2009	940.622	285.506	1.226.128	69.883	13.448	83.331

Tabelle 3.1

Die Wohnbevölkerung im Alter von 0 bis unter 21 Jahren in Niedersachsen am ...
- insgesamt und darunter Ausländerinnen und Ausländer -

Alter von... bis unter... Jahren	Wohnbevölkerung am 31.12.2008				Wohnbevölkerung am 31.12.2009				Differenz Geburtsjahrgang ¹⁾			
	Geburts- jahr	insg.	dar. Ausländ.		Geburts- jahr	insg.	dar. Ausländ.		2009		zum Vergl.2008	
			abs.	%			abs.	%	insges.	in %	insges.	in %
unter 1	2007	64.868	2.368	3,7	2008	62.232	2.021	3,2
1 - 2	2006	65.754	2.542	3,9	2007	65.515	2.544	3,9	647	1,0	456	0,7
2 - 3	2005	65.967	2.473	3,7	2006	66.072	2.618	4,0	318	0,5	212	0,3
3 - 4	2004	67.799	2.505	3,7	2005	66.100	2.503	3,8	133	0,2	127	0,2
4 - 5	2003	71.305	2.877	4,0	2004	67.989	2.595	3,8	190	0,3	58	0,1
5 - 6	2002	71.802	2.957	4,1	2003	71.396	2.886	4,0	91	0,1	24	0,0
6 - 7	2001	74.655	3.257	4,4	2002	71.884	2.976	4,1	82	0,1	18	0,0
7 - 8	2000	77.747	3.591	4,6	2001	74.716	3.280	4,4	61	0,1	9	0,0
8 - 9	1999	81.758	3.737	4,6	2000	77.796	3.562	4,6	49	0,1	74	0,1
9 - 10	1998	82.773	5.580	6,7	1999	81.872	3.744	4,6	114	0,1	3	0,0
10 - 11	1997	85.656	5.960	7,0	1998	82.852	5.537	6,7	79	0,1	55	0,1
11 - 12	1996	89.381	5.859	6,6	1997	85.787	5.900	6,9	131	0,2	62	0,1
12 - 13	1995	87.627	5.929	6,8	1996	89.424	5.768	6,5	43	0,0	54	0,1
13 - 14	1994	85.515	5.645	6,6	1995	87.720	5.861	6,7	93	0,1	114	0,1
14 - 15	1993	87.272	6.222	7,1	1994	85.613	5.618	6,6	98	0,1	-17	0,0
15 - 16	1992	91.038	6.619	7,3	1993	87.343	6.177	7,1	71	0,1	27	0,0
16 - 17	1991	92.069	7.048	7,7	1992	91.051	6.600	7,2	13	0,0	1	0,0
17 - 18	1990	93.408	7.110	7,6	1991	92.067	6.973	7,6	-2	0,0	-34	0,0
18 - 19	1989	96.483	7.059	7,3	1990	93.427	7.081	7,6	19	0,0	167	0,2
19 - 20	1988	93.420	7.152	7,7	1989	96.367	7.163	7,4	-116	-0,1	78	0,1
20 - 21	1987	94.698	7.856	8,3	1988	92.513	7.484	8,1	-907	-1,0	-123	-0,1
unter 21 Jahren insg.		1.720.995	104.346	6,1		1.689.736	98.891	5,9	1.207	.	1.365	.

¹⁾ Die positive Differenz zeigt die Zuwanderung

3. Bevölkerung

Tabelle 3.2

Lebendgeborene, dar. ausländische Lebendgeborene

Jahr (31.12.)	Lebendgeborene insg.		darunter ausländische Lebendgeborene ¹⁾		Jahr (31.12.)	Lebendgeborene insg.	
	Anzahl	Meßziffer ²⁾	Anzahl	% von insg.		Anzahl	Meßziffer ²⁾
1965	128.655	149,8	2.321	1,8	Prognose ³⁾		
1970	102.706	119,6	3.706	3,6	2010	62.000	72,2
1975	71.964	83,8	7.184	10,0	2011	61.700	71,8
1980	71.752	83,5	4.995	7,0	2012	61.600	71,7
1985	67.229	78,3	3.148	4,7	2013	61.500	71,6
1990	82.452	96,0	5.975	7,2	2014	61.500	71,6
1995	80.994	94,3	6.864	8,5	2015	61.600	71,7
2000	79.436	92,5	6.628	8,3	2016	61.600	71,7
2005	66.993	78,0	4.849	7,2	2017	61.600	71,7
2006	65.327	76,0	4.530	6,9	2018	61.600	71,7
2007	65.326	76,0	4.374	6,7	2019	61.500	71,6
2008	64.887	75,5	4.174	6,4	2020	61.400	71,5
2009	62.224	72,4	3.942	6,3			

¹⁾ Anzahl der Lebendgeborenen, deren Eltern eine ausländische Staatsangehörigkeit haben

²⁾ Geburtenberg im Jahre 1997 gleich 100%

³⁾ Zahlen der fortgeschriebenen 12. Koordinierten Bevölkerungsvorausschätzung (Basis 31.12.2008)



Tabelle 4.1

Verteilung der Schülerinnen und Schüler im 5. Schuljahrgang auf die Schulformen (ohne Förderschulen) - in Prozent -

a) Land Niedersachsen

Jahr	Anteil der Schüler in den Eingangsklassen ¹⁾					
	HS	RS	Gy	IGS	FWS	KGS
bis 2003 7. Sg						
1960	69,3	16,0	14,8			
1965	67,9	17,1	15,0			
1970	55,7	24,0	20,3			
1975	42,2	29,4	26,6	1,8		(2,0)
1980	34,1	35,7	27,6	2,4	0,2	(3,8)
1985	34,1	36,5	26,3	2,7	0,4	(3,8)
1990	29,3	36,1	31,0	2,9	0,6	(4,2)
1995	27,6	37,8	30,3	3,6	0,6	(5,2)
2000	26,6	38,1	30,8	4,0	0,5	(6,0)
2001	26,5	37,9	31,1	4,0	0,5	(6,0)
2002	25,4	38,0	32,0	4,0	0,6	(6,2)
2003	23,0	38,7	33,7	4,0	0,5	(6,3)
2004 5. Sg.	17,9	36,3	40,4	4,7	0,7	(6,4)
Empf. 2004	27,8	36,3	35,9			
2005 5. Sg.	16,5	36,5	41,4	5,0	0,6	(6,7)
Empf. 2005	26,6	36,5	36,9			
2006 5. Sg.	14,6	37,0	42,8	4,9	0,7	(6,8)
Empf. 2006	24,8	37,0	38,2			
2007 5. Sg.	13,2	37,5	44,0	4,7	0,6	(6,9)
Empf. 2007	22,9	37,7	39,4			
2008 5. Sg.	13,2	39,0	42,1	5,0	0,7	(7,2)
Empf. 2008	22,4	38,5	39,0			
2009 5. Sg.	12,4	37,4	41,8	7,7	0,7	(7,5)
Empf. 2009	21,7	38,8	39,5			

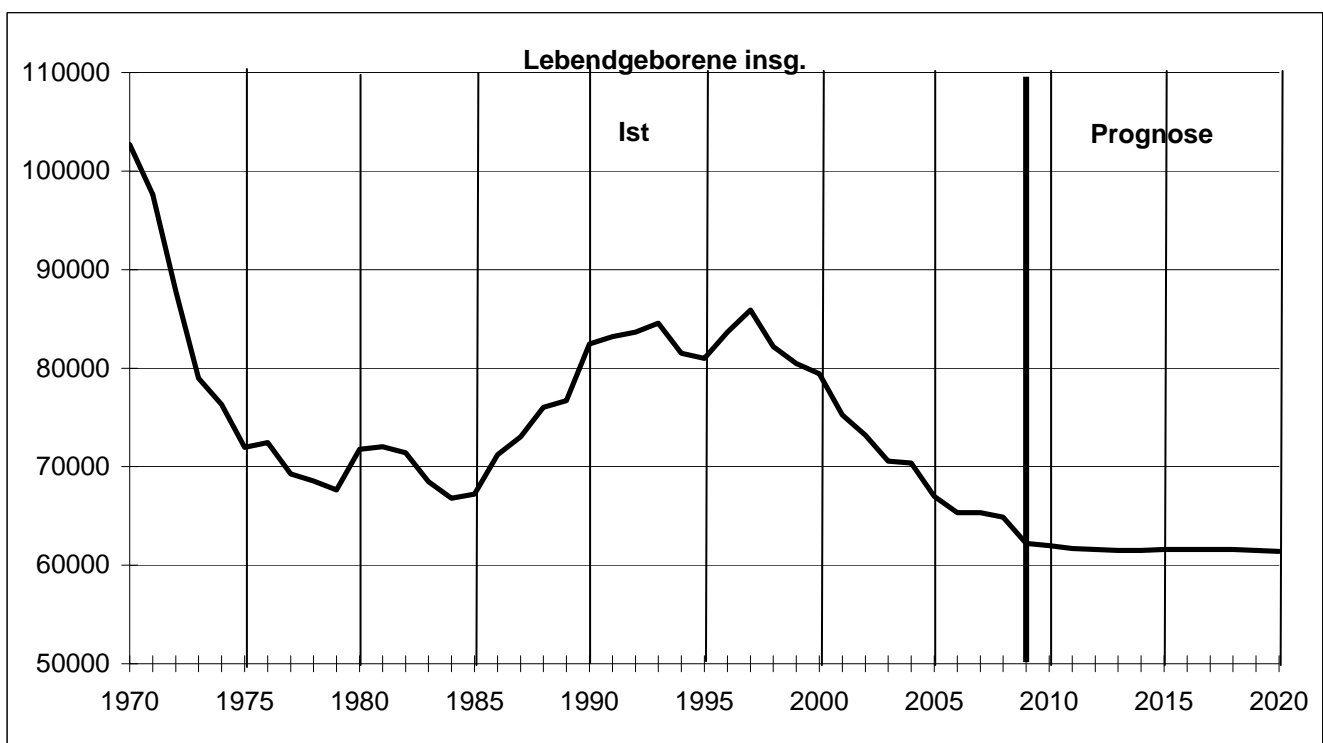
¹⁾ Die Zweige der KGS wurden bei den entsprechenden Schulformen gezählt.

b) Standorte der LSchB 2009

Bezirk		Anteil der Schüler im 5. Schuljahrgang					
		HS	RS	Gy	IGS	FWS	KGS
Braun- schweig	Vert.	10,5	33,7	44,4	10,7	0,8	(3,4)
	Empf.	20,8	36,2	43,1			
Hanno- ver	Vert.	9,0	32,4	44,6	13,2	0,8	(13,2)
	Empf.	20,1	38,2	41,6			
Lüne- burg	Vert.	13,3	40,8	43,1	1,6	1,2	(8,1)
	Empf.	21,6	40,1	38,3			
Oсна- brück	Vert.	15,4	40,8	37,5	5,9	0,4	(5,2)
	Empf.	23,4	39,9	36,7			

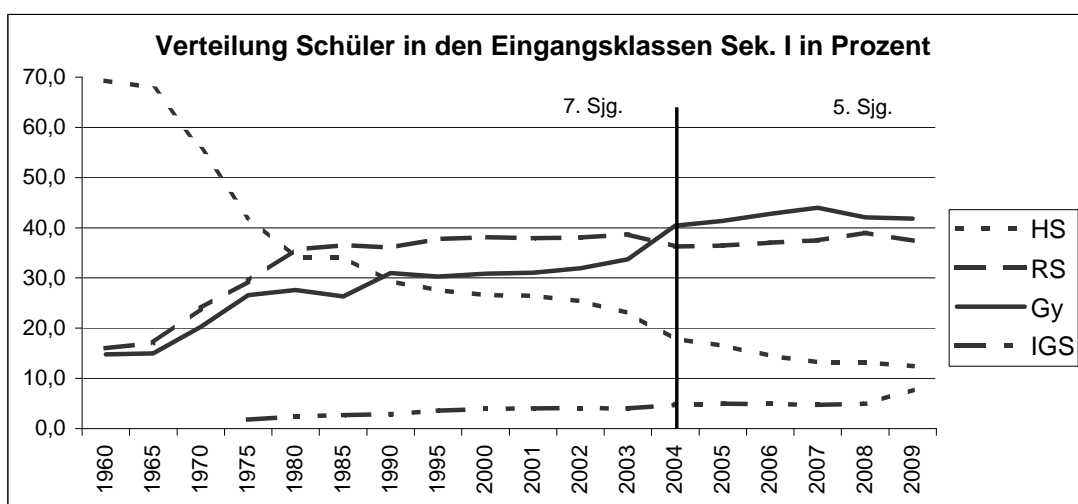

4. Strukturmerkmale

Tabelle 4.2.1

Anteil der Schülerinnen und Schüler in der Einführungsphase am mittleren Altersjahrgang nach Schulformen

Jahr	Mittl. Altersjahrgang ¹⁾ (31.12.)	Anteil der Schüler im 11. Schuljahrgang						
		Gy	KGS	IGS	FWS	AGy	Kolleg	insg.
1960	95.390	10,6			0,2	0,2	0,1	11,0
1965	96.850	9,3	-	-	0,1	0,1	0,1	9,6
1970	95.330	13,8	-	-	0,1	0,2	0,1	14,2
1975	109.940	18,5	-	0,2	0,1	0,3	0,2	19,3
1980	131.810	20,6	0,5	1,0	0,1	0,3	0,2	22,7
1985	120.200	21,1	0,7	1,2	0,2	0,4	0,3	23,7
1990	76.997	24,9	1,0	1,5	0,4	0,6	0,4	28,7
1995	78.304	24,3	1,1	1,7	0,4	0,4	0,4	28,4
2000	83.038	23,9	1,3	1,8	0,5	0,4	0,3	28,3
2001	83.574	23,6	1,4	1,8	0,5	0,4	0,3	28,1
2002	84.497	24,2	1,5	1,7	0,5	0,5	0,4	28,8
2003	87.482	24,5	1,6	1,8	0,5	0,5	0,4	29,3
2004	90.341	25,2	1,8	1,9	0,5	0,5	0,6	30,5
2005	93.029	24,7	1,8	2,0	0,5	0,5	0,6	30,0
2006	93.937	25,5	1,8	2,1	0,5	0,5	0,5	30,9
2007	94.839	26,8	2,0	2,3	0,5	0,4	0,4	32,5
2008	92.739	26,9	2,2	2,6	0,5	0,5	0,4	33,2

Jahr	Mittl. Altersjahrgang ¹⁾ (31.12.)	Anteil der Schüler in der Einführungsphase						
		Gy	KGS	IGS	FWS	AGy	Kolleg	insg.
2009	90.154	32,3	2,6	2,9	0,5	0,5	0,5	39,3

2009 davon nach Standorten der LSchB

BS	17.195	37,6	1,1	3,5	0,5	1,0	1,1	44,9
H	22.701	35,0	5,0	5,2	0,8	0,4	0,5	46,9
LG	19.838	31,2	2,5	0,5	0,8	-	-	35,0
OS	30.420	27,9	1,7	2,4	0,2	0,5	0,4	33,2

¹⁾ Bis 2008 16- und 17jährige; ab 2009 15- bis 17jährige

²⁾ AGy und Kolleg sind rechnerisch dem mittleren Altersjahrgang zugeordnet

Tabelle 4. 2. 2

Schülerinnen und Schüler in der Einführungsphase des Gymnasiums nach der im Vorjahr besuchten Schulform sowie ihrem Anteil an dieser Schulform (ohne IGS/KGS)

Jahr	Schüler in der Einführungsphase des Gymnasiums								
	insg.	davon aus dem 9. bzw. 10. Schuljahrgang des/der ¹⁾						sonst. Zugäng.	Wiederholer
		Gy	Anteil	RS	Anteil	HS	Anteil		
1977	19.451	17.208	78,0	1.988	7,5	70	1,5	185	-
1980	27.096	23.422	79,2	3.271	9,0	91	1,2	312	-
1985	25.327	21.892	82,7	1.942	5,3	32	0,3	378	1.083
1990	19.141	15.983	83,5	2.104	11,0	27	0,1	421	606
1995	19.064	16.487	86,5	1.614	8,5	54	0,3	376	533
2000	19.864	16.679	84,0	1.607	8,1	40	0,2	471	1.067
2001	19.713	16.711	84,8	1.619	8,2	39	0,2	351	993
2002	20.482	17.591	85,9	1.592	7,8	34	0,2	349	916
2003	21.418	18.399	85,9	1.741	8,1	35	0,2	309	934
2004	22.806	19.790	86,8	1.697	7,4	39	0,2	392	888
2005	22.938	19.545	85,2	1.992	8,7	33	0,1	484	884
2006	23.917	20.933	87,5	1.930	8,1	26	0,1	257	771
2007	25.445	22.651	89,0	1.705	6,7	31	0,1	198	860
2008	24.979	22.561	90,3	1.418	5,7	17	0,1	204	779
2009	29.103	26.637	91,5	1.187	4,1	23	0,1	178	1.078

2009 davon nach Standorten der LSchB

BS	6.469	5.742	88,8	341	5,3	8	0,1	75	303
H	7.955	7.250	91,1	361	4,5	5	0,1	39	300
LG	6.189	5.771	93,2	124	2,0	0	0,0	43	251
OS	8.490	7.874	92,7	361	4,3	10	0,1	21	224

¹⁾ Ab 2009 kommen die Schülerinnen und Schüler des Gymnasiums aus dem 9. Schuljahrgang in die Einführungsphase

Tabelle 4.2.3

Verteilung der Schülerinnen und Schüler auf die Schulformen und Schuljahrgänge

Schulbereich	Schulform Schulgl.	Träger	Schuljahrgang						insges.
			SKG	1	2	3	4	Sprkl.	
Primarbereich	GS	öff.	2.928	71.111	75.093	76.599	79.352	68	305.151
	IGS	öff.		129	104	119	215		567
	GS	priv.		379	363	388	366		1.496
	SmG	priv.	11	186	135	140	159		631
	FWS	priv.		520	543	597	657		2.317
insges.			2.939	72.325	76.238	77.843	80.749	68	310.162

	Schulform Schulgl.	Träger	Schuljahrgang						insges.	
			5	6	7	8	9	10		Sprkl.
Sek.I	HS	öff.	8.821	11.347	13.346	14.441	16.696	12.063	238	76.952
	KGS-HS	öff.	809	877	999	1.150	1.088	902	17	5.842
	HS	priv.	540	573	657	701	746	516		3.733
	KGS-HS	priv.	12	9	17	10	16	12		76
	Hauptsch. insg.		10.182	12.806	15.019	16.302	18.546	13.493	255	86.603
	RS	öff.	26.665	28.418	28.559	28.099	27.488	27.236		166.465
	KGS-RS	öff.	2.732	2.564	2.507	2.526	2.534	2.488		15.351
	RS	priv.	1.296	1.452	1.547	1.402	1.402	1.396		8.495
	KGS-RS	priv.	25	22	19	27	23	23		139
	Realsch. insg.		30.718	32.456	32.632	32.054	31.447	31.143		190.450
	GY	öff.	28.803	30.322	31.142	28.308	25.281			143.856
	KGS-Gy I	öff.	2.617	2.758	2.709	2.322	2.162	343		12.911
	GY	priv.	3.003	3.057	3.055	2.860	2.641			14.616
	KGS-Gy I	priv.	10	20	15	14	12	15		86
	Gymnas. insg.		34.433	36.157	36.921	33.504	30.096	358		171.469
	IGS	öff.	6.012	4.095	3.991	3.982	3.928	3.579		25.587
	SmG	priv.	337	237	166	188	197	160		1.285
IGS insg.		6.349	4.332	4.157	4.170	4.125	3.739		26.872	
FWS priv.		611	607	571	640	535	516		3.480	
insges.		82.293	86.358	89.300	86.670	84.749	49.249	255	478.874	

	Schwerpunkt	Träger	Schuljahrgang										insg.	
			SKG	1	2	3	4	5	6	7	8	9		10
FÖS	FÖS-LE	öff.		513	879	1.126	1.694	2.341	2.687	2.655	2.956	2.852	1.194	18.897
	FÖS-LE	priv.		20	14	14	5	9	19	8	12	20	15	136
	FÖS-LE insg.			533	893	1.140	1.699	2.350	2.706	2.663	2.968	2.872	1.209	19.033
	FÖS-GB	öff.		1.710				2.408					1.525	5.643
	FÖS-GB	priv.		301				550					451	1.302
	FÖS-GB insg.			2.011				2.958					1.976	6.945
	FÖS sonst	öff.	76	1.384	1.481	957	773	433	484	442	360	485	216	7.091
	Behind.	priv.		178	274	291	362	379	474	419	501	443	123	3.444
	FÖS sonst insg.		76	1.562	1.755	1.248	1.135	812	958	861	861	928	339	10.535
	insges.		76	4.106	2.648	2.388	2.834	6.120	3.664	3.524	3.829	3.800	3.524	36.513

	Schulform Schulgl.	Träger	Schuljahrgang				insges.
			10	11	12	13	
Sek.II	Gy	öff.	26.479	19.156	22.191	20.792	88.618
	KGS-Gy II	öff.	2.011	1.682	1.763	1.589	7.045
	Gy	priv.	2.624	2.484	2.234	2.322	9.664
	insg.		31.114	23.322	26.188	24.703	105.327
	Abendgy.	öff.		422	298	169	889
	Kolleg	öff.		438	297	226	961
	IGS	öff.		2.531	2.214	1.727	6.472
	SmG	priv.		103	79	43	225
	IGS insg.			2.634	2.293	1.770	6.697
	FWS priv.			481	470	248	1.199
insges.		31.114	27.297	29.546	27.116	115.073	

Summe	Träger	insges.
	öff.	888.298
	priv.	52.324
allg. Sch. insg.		940.622

4. Strukturmerkmale

Tabelle 4.3

Sonderpädagogische Förderung ¹⁾ - öffentliche Schulen -

1. Integrationsklassen und Mobile Dienste

Jahr	Integrationsklassen (zieldifferenziert)							Mobile Dienste (zielgleich)									
	Schulen	Integr. Klassen	Sch. m. Förderschwerpkt.				FÖS Lehr.-std.	Schulen	Sch. m. Förderschwerpkt.					FÖS Lehr.-std.	ZB Std.	AE-Std für Berat.	
			LE	GB	GB/KM	ins-ges.			KM	SE	HÖ	ES	SR				ins-ges.
1995	139	206	321	129	66	516	3.087	168	107	56	26	114	23	326	1.011	1.031	.
2000	159	242	482	184	61	727	2.707	206	118	36	68	126	120	468	891	2.153	379
2005	139	255	511	260	.	771	2.616	647	452	91	256	200	36	1.035	1.268	2.711	1.406
2006	146	264	520	239	.	759	2.573	741	458	106	320	207	44	1.135	1.431	3.050	1.656
2007	153	290	591	282	.	873	2.785	627	741	127	400	323	49	1.640	1.879	3.709	2.261
2008	184	366	689	285	.	974	3.170	729	556	138	443	445	72	1.654	2.084	4.119	2.430
2009	211	408	786	318	.	1.104	3.631	749	614	132	493	453	44	1.736	1.752	4.647	2.725

2. Sonderpädagogische Grundversorgung und Sprachsonderunterricht an Grundschulen

Jahr	Sonderpädagogische Grundversorgung			Zusammenarbeit GS u. FÖS			Sprachsonderunterricht			Summe Sonderpäd. Versorgung an GS
	Schulen	Klassen	Stunden FÖS-LK	Schulen	Klassen	Stunden FÖS-LK	Schulen	geförderte Schüler	Stunden FÖS-LK	
1995				862	2.494	3.444	1.196	9.062	2.731	6.175
1996				860	2.551	3.152	1.130	8.216	2.398	5.550
1997				759	2.662	2.980	828	6.911	2.101	5.081
1998				827	3.117	3.288	842	6.869	2.030	5.318
1999				883	3.365	3.783	811	7.079	1.959	5.742
2000	105	558	1.480	714	3.346	2.862	614	6.980	1.796	6.138
2005	336	2.975	5.667	648	5.390	2.870	612	5.861	921	9.458
2006	410	3.682	6.675	665	6.304	2.942	597	6.107	800	10.417
2007	493	4.362	8.085	635	5.894	2.843	574	5.864	732	11.660
2008	532	4.496	8.866	626	5.667	2.906	562	6.120	810	12.582
2009	601	5.018	9.695	547	4.840	2.121	472	5.025	730	12.545

3. Krankenhaus- und Hausunterricht, Sportförderunterricht

Jahr	Hausunterricht	Krankenhausunterricht		Krankenhaus-/Hausunterr. Stunden Lehrkräfte	Sportförderunterricht			Gesamt-Summe 1. - 3.
	geförderte Schüler	Klassen/Gruppen	geförderte Schüler		Kl./Grp.	geförderte Schüler	Stunden Lehrkräfte	
1995	69	145	782	2.186	1.184	10.583	1.770	14.229
1996	50	105	709	2.054	1.193	10.415	1.717	13.365
1997	39	111	569	1.995	1.124	9.981	1.763	13.066
1998	37	149	628	2.017	1.171	10.234	1.904	13.494
1999	41	86	457	2.097	1.247	10.992	1.955	14.132
2000	61	138	870	2.145	1.113	9.872	1.821	13.702
2005	120	204	1.195	2.610	1.551	12.755	2.273	17.880
2006	140	168	1.006	2.594	1.495	12.536	2.155	18.091
2007	93	193	983	2.490	1.639	12.273	2.166	20.980
2008	90	188	1.229	2.540	1.555	12.956	2.336	22.712
2009	103	212	1.100	2.391	1.146	9.663	1.447	21.767

¹⁾ Die eingesetzten Lehrerstunden sind den genauen Abbuchungen im Lehrerverzeichnis (vgl.Tab. 12.6 und 12.7) und dem Zusatzbedarf für Integrationsklassen (vgl. Tab. 15.2) entnommen worden

Tabelle 4.4

Kooperationsverbünde Hochbegabungsförderung
öffentliche Schulen (ohne Förderschulen)

Schulform	2003		2005		2007		2008		2009	
	Schüler	Stunden	Schüler	Stunden	Schüler	Stunden	Schüler	Stunden	Schüler	Stunden
Grundschule	1.485	432	3.570	822	5.843	1.068	6.606	1.096	6.966	1.103
Orientierungsstufe	640	183								
Hauptschule			11	3	13	5	17	3	62	17
Realschule	5	1	198	48	307	63	291	55	234	53
Gymnasium	1.584	318	3.690	696	5.491	963	5.741	917	6.169	890
KGS	57	23	128	43	256	61	300	76	280	70
IGS	6	6	95	42	164	42	102	48	107	48
Schulen insg.	3.777	963	7.692	1.654	12.074	2.201	13.057	2.194	13.818	2.180

Besondere Fördermaßnahmen
öffentliche Schulen (ohne Förderschulen)

Schulform	2003		2005		2007		2008		2009	
	Schüler	Stunden	Schüler	Stunden	Schüler	Stunden	Schüler	Stunden	Schüler	Stunden
Grundschule ¹⁾	50.699	16.984	42.374	22.902	55.454	23.632	58.131	24.202	60.128	25.305
dar. Sprachförd.	599	899	8.171	12.064	9.948	9.878	10.195	10.086	11.388	11.310
Orientierungsstufe	14.084	3.944								
Hauptschule	10.271	3.843	10.537	4.458	13.043	4.822	12.611	4.558	12.751	4.610
Realschule	2.105	960	3.508	1.421	6.269	1.494	6.869	1.636	8.323	1.734
Gymnasium	418	142	336	133	1.049	213	1.114	178	961	188
KGS	2.032	493	718	355	1.059	330	897	342	1.388	390
IGS	2.872	564	3.341	751	3.992	664	4.114	678	5.117	780
Schulen insg.	82.481	26.930	60.814	30.020	80.866	31.155	83.736	31.592	88.668	33.007

¹⁾ Seit dem 01.02.2003 wird im 2. Schulhalbjahr ein Teil der den Grundschulen zur Verfügung stehenden Stunden für besondere Fördermaßnahmen für die Sprachförderung vor der Einschulung verwandt
Diese Sprachfördermaßnahmen werden seit dem 01.08.2006 im gesamten Schuljahr vorgenommen

4. Strukturmerkmale

Tabelle 4.5

Schülerinnen und Schüler in Ganztagschulen mit Teilnahme am Ganztags-Angebot

Schulform/ Schulbereich	Schüler mit Ganztags-Angebot													2009		
	1990	1995	2000	2001	2002	2003	2004	2005	2006	2007	2008	2009	Sch. insges.	mit GT-Ang.		
														Schüler	in %	
Schulkindergarten an GS, IGS	0,4	-	-	-	-	-	-	-	-	-	-	-	-	-	-	-
Grundschule	0,3	0,7	0,9	0,9	1,0	1,1	1,4	1,8	2,2	3,0	3,3	8,1	303.719	24.700	8,1	
IGS Primar	100,0	80,1	27,8	27,3	48,4	23,1	24,4	33,9	35,4	36,2	41,5	35,6	1.187	423	35,6	
Freie Waldorfschule Primar	-	-	-	-	-	-	-	-	-	-	-	-	-	-	-	
Primarbereich	0,5	0,8	0,9	0,9	1,1	1,2	1,4	1,9	2,3	3,0	3,4	8,2	304.906	25.123	8,2	
Orientierungsstufe	0,1	2,1	3,3	3,4	3,3	4,7	-	-	-	-	-	-	-	-	-	
Hauptschule	0,9	3,9	6,6	7,1	7,4	11,2	19,8	25,8	30,2	36,9	39,3	46,9	80.685	37.851	46,9	
Realschule	0,2	2,4	4,2	4,1	4,1	6,5	11,2	15,0	17,6	21,4	22,8	28,7	174.960	50.194	28,7	
Gymnasium ¹⁾ Sek. I	1,2	3,5	6,4	5,9	6,1	6,6	8,6	12,4	16,8	20,5	22,0	28,1	158.472	44.592	28,1	
KGS ¹⁾ Sek. I	17,1	13,3	10,8	10,4	10,3	11,4	19,2	32,9	42,3	54,4	58,3	61,5	34.405	21.162	61,5	
IGS Sek. I	99,8	100,0	96,0	96,2	95,7	95,5	95,4	95,2	95,7	95,5	95,5	72,2	34.756	25.103	72,2	
Freie Waldorfschule Sek. I	-	-	-	-	-	-	-	-	-	-	-	-	-	-	-	
Sekundarbereich I	4,2	6,9	8,8	8,8	8,8	10,8	16,3	21,1	24,9	29,4	31,7	37,0	483.278	178.902	37,0	
Förderschule Lernen	0,9	1,3	1,9	1,9	2,1	2,6	4,3	5,0	5,8	9,5	9,8	17,3	19.033	3.300	17,3	
Förderschule Geistige Entw.	51,9	57,3	64,7	66,5	66,7	66,1	57,8	60,1	69,3	68,6	69,5	69,5	6.945	4.829	69,5	
Sonstige Förderschulen	16,3	17,9	16,5	15,4	14,8	15,4	9,6	10,1	10,7	11,9	10,7	11,9	10.535	1.255	11,9	
Förderschulen	9,9	11,2	12,7	12,8	13,0	13,8	13,4	14,8	17,4	20,6	21,0	25,7	36.513	9.384	25,7	
Schüler insgesamt	3,1	4,5	5,9	5,9	6,1	7,2	10,5	13,4	15,9	19,1	20,5	25,9	824.697	213.409	25,9	

¹⁾ Seit 2008 ohne den 10. Schuljahrgang an Schulen, die sich im 12jährigen Bildungsgang befinden

Entwicklung der Ganztagschulen

Schulform/ Schulbereich	Schulen												
	1990	1995	2000	2001	2002	2003	2004	2005	2006	2007	2008	2009	
Ganztagschulen - nur öffentliche Schulen													
Grundschule	.	.	15	15	14	22	30	40	47	58	114	234	
selbst. Orientierungsstufe	.	.	11	11	13	26	
Hauptschule	.	.	23	22	28	40	70	113	118	121	128	111	
selbst. Realschule	.	.	15	16	21	39	47	62	71	69	73	82	
HS/OS, GHS, HRS z.T. OS	.	.	20	21	27	46	56	96	118	125	150	197	
Gymnasium	.	.	16	15	17	27	42	69	76	81	101	124	
Gesamtschule	.	.	29	30	30	34	43	53	54	55	57	70	
Förderschulen ohne GE	1	1	4	4	6	8	11	17	20	25	32	58	
insgesamt	33	90	133	134	156	242	299	450	504	534	655	876	
FÖS sonst. o. LE mit ganztäg.Unterr.	25	28	35	38	42	46	45	52	58	63	63	62	

Tabelle 4.6

Schülerinnen und Schüler nach Geschlecht, Schulform und Schuljahrgängen

bis 4. Schuljahrgang	Schul-kinderg.	Schuljahrgang				Spr.-klasse	2009 insg.	zum Vergleich %					
		1	2	3	4			1985	1990	1995	2000	2005	2008
Grundschule insg.	2.939	72.325	76.238	77.843	80.749	68	310.162
(incl. IGS dar. weibl. abs. und FWS)	1.022	35.382	37.580	38.014	39.664	29	151.691
%	34,8	48,9	49,3	48,8	49,1	42,6	48,9	48,5	48,7	48,5	48,7	49,0	48,9
FöS-LE insg.	-	533	893	1.140	1.699	-	4.265
dar. weibl. abs.		185	336	432	654		1.607
%		34,7	37,6	37,9	38,5		37,7	38,5	37,0	38,9	38,5	37,8	38,5

Sekundarbereich I		Schuljahrgang						Spr.-klasse	2009 insg.	zum Vergleich %					
		5	6	7	8	9	10			1985	1990	1995	2000	2005	2008
Hauptschule insg.	9.361	11.920	14.003	15.142	17.442	12.579	238	80.685	
dar. weibl. abs.	3.988	5.035	5.916	6.406	7.440	5.562	123	34.470	
%	42,6	42,2	42,2	42,3	42,7	44,2	51,7	42,7	43,7	43,0	43,3	42,4	42,5	42,8	
Realschule insg.	27.961	29.870	30.106	29.501	28.890	28.632	-	174.960	
dar. weibl. abs.	13.176	14.158	14.435	14.172	13.850	14.093		83.884	
%	47,1	47,4	47,9	48,0	47,9	49,2		47,9	52,4	51,8	51,4	50,7	49,2	48,1	
Gymnasium insg.	31.806	33.379	34.197	31.168	27.922		-	158.472	
dar. weibl. abs.	16.539	17.464	18.151	16.889	14.949			83.992	
%	52,0	52,3	53,1	54,2	53,5			53,0	53,2	53,4	55,3	55,6	54,1	53,1	
KGS insg.	6.205	6.250	6.266	6.049	5.835	3.783	17	34.405	
dar. weibl. abs.	3.028	2.977	3.113	2.816	2.898	1.818	5	16.655	
%	48,8	47,6	49,7	46,6	49,7	48,1	29,4	48,4	49,2	48,6	49,5	49,1	48,8	48,6	
IGS insg.	6.349	4.332	4.157	4.170	4.125	3.739	-	26.872	
dar. weibl. abs.	3.126	2.164	2.104	2.092	2.063	1.922		13.471	
%	49,2	50,0	50,6	50,2	50,0	51,4		50,1	47,3	46,6	47,1	48,8	49,2	50,3	
Fr. Waldorfsch. insg.	611	607	571	640	535	516	-	3.480	
dar. weibl. abs.	307	328	313	336	292	276		1.852	
%	50,2	54,0	54,8	52,5	54,6	53,5		53,2	50,8	52,8	53,3	52,5	52,3	52,9	
Sek. I insg.	82.293	86.358	89.300	86.670	84.749	49.249	255	478.874	
dar. weibl. abs.	40.164	42.126	44.032	42.711	41.492	23.671	128	234.324	
%	48,8	48,8	49,3	49,3	49,0	48,1	50,2	48,9	49,4	49,3	49,8	49,4	49,4	49,0	
FöS-LE insg.	2.350	2.706	2.663	2.968	2.872	1.209	-	14.768	
dar. weibl. abs.	998	1.105	1.081	1.187	1.156	503		6.030	
%	42,5	40,8	40,6	40,0	40,3	41,6		40,8	39,7	38,5	37,7	38,3	40,3	40,7	

Sekundarbereich II	Schüler insg.	dar. weiblich		%					
		abs.	% in 2009	1985	1990	1995	2000	2005	2008
Gymnasium	98.282	54.092	55,0	51,2	52,3	53,7	56,7	56,4	55,5
Abendgymnasium	889	477	53,7	52,6	56,7	60,0	55,1	55,2	56,1
Kolleg	961	514	53,5	53,3	60,2	54,0	51,2	51,3	51,9
KGS	7.045	3.309	47,0	50,5	52,2	51,5	57,3	56,4	54,4
IGS	6.697	3.701	55,3	46,8	50,2	51,2	55,0	55,7	55,1
Freie Waldorfschule	1.199	672	56,0	52,6	50,5	52,2	53,4	54,6	55,5
Sek. II insg.	115.073	62.765	54,5	51,0	52,4	53,6	56,6	56,2	55,4

Sonstige FöS	17.480		0,0	35,2	35,5	33,2	32,1	31,6	31,8
Insgesamt	940.622	456.417	48,5	48,9	48,9	49,1	49,1	49,3	49,2

Tabelle 4.7

Zügigkeit der öffentlichen Schulen nach Schulgliederung und Schuljahrgängen am 20.08.2009

Schulform und Schuljahrgang	Zahl der Schulen nach Anzahl der Klassen im ersten Schuljahrgang der Schulgliederung															
	insgesamt		0 - unter 1		1 - unter 2		2 - unter 3		3 - unter 4		4 - unter 5		5 - unter 6		6 und mehr	
	abs.	%	abs.	%	abs.	%	abs.	%	abs.	%	abs.	%	abs.	%	abs.	%
Grundschule, 1. SJG	1.793	100,0	49	2,7	569	31,7	739	41,2	330	18,4	90	5,0	16	0,9		
Hauptschule, 5. SJG	426	100,0	13	3,1	275	64,6	133	31,2	5	1,2						
Realschule, 5. SJG	425	100,0	2	0,5	44	10,4	188	44,2	149	35,1	36	8,5	6	1,4		
Gymnasium, 5. SJG	221	100,0			2	0,9	8	3,6	36	16,3	68	30,8	66	29,9	41	18,6
KGS-HS, 5. SJG	32	100,0			16	50,0	16	50,0								
KGS-RS, 5. SJG	34	100,0			1	2,9	5	14,7	21	61,8	6	17,6	1	2,9		
KGS-Gy, 5. SJG	34	100,0			5	14,7	7	20,6	13	38,2	8	23,5			1	2,9
IGS, 5. SJG	40	100,0							1	2,5	12	30,0	11	27,5	16	40,0
FÖS-LE, 3. SJG	152	100,0	64	42,1	77	50,7	11	7,2								
FÖS-GE, Grundstufe	63	100,0			12	19,0	8	12,7	14	22,2	7	11,1	6	9,5	16	25,4
Insgesamt	3.220	100,0	128	4,0	1.001	31,1	1.115	34,6	569	17,7	227	7,0	106	3,3	74	2,3
Vorjahr	3.255	100,0	136	4,2	947	29,1	1.119	34,4	614	18,9	252	7,7	100	3,1	87	2,7

Tabelle 5

Entwicklung der Zahl der ausländischen Schülerinnen und Schüler nach Schulformen

Primarbereich		1975	1980	1985	1990	1995	2000	2005	2008	2009
Grundschule ¹⁾	insg.	512.776	371.066	291.723	311.030	360.528	377.485	351.892	321.573	310.162
	dar. ausl. abs.	13.991	21.933	17.209	21.739	29.634	33.568	27.889	21.790	19.541
	%	2,7	5,9	5,9	7,0	8,2	8,9	7,9	6,8	6,3
FÖS-LE	insg.	11.349	7.041	4.156	4.447	5.004	5.884	4.911	4.454	4.265
	dar. ausl. abs.	251	481	411	611	1.059	1.268	808	649	571
	%	2,2	6,8	9,9	13,7	21,2	21,5	16,5	14,6	13,4
Sekundarbereich		1975	1980	1985	1990	1995	2000	2005	2008	2009
Orientie- rungsstufe	insg.	108.195	179.811	131.154	125.154	134.347	152.756	--	--	--
	dar. ausl. abs.	1.612	6.320	6.926	7.537	9.266	10.792			
	%	1,5	3,5	5,3	6,0	6,9	7,1			
Hauptschule	insg.	220.918	146.757	108.302	76.136	83.228	86.690	110.037	86.154	80.685
	dar. ausl. abs.	5.434	7.123	6.649	8.052	9.884	9.105	12.698	10.444	9.730
	%	2,5	4,9	6,1	10,6	11,9	10,5	11,5	12,1	12,1
Realschule	insg.	153.242	165.292	129.994	94.584	104.754	112.536	176.829	176.164	174.960
	dar. ausl. abs.	884	1.674	3.183	4.222	4.832	5.076	10.489	10.804	11.070
	%	0,6	1,0	2,4	4,5	4,6	4,5	5,9	6,1	6,3
Gymnasium	insg.	137.446	133.388	90.761	80.977	87.409	94.131	175.033	159.524	158.472
	dar. ausl. abs.	1.115	1.442	1.782	2.142	2.487	2.530	5.577	4.875	4.766
	%	0,8	1,1	2,0	2,6	2,8	2,7	3,2	3,1	3,0
KGS	insg.	8.346	25.195	18.432	16.258	21.410	29.434	33.779	33.913	34.405
	dar. ausl. abs.	122	391	689	962	1.285	1.360	1.526	1.443	1.435
	%	1,5	1,6	3,7	5,9	6,0	4,6	4,5	4,3	4,2
IGS	insg.	11.926	17.580	13.406	12.302	16.338	20.225	23.131	24.569	26.872
	dar. ausl. abs.	212	470	991	1.039	1.204	1.405	1.533	1.639	1.680
	%	1,8	2,7	7,4	8,4	7,4	6,9	6,6	6,7	6,3
Fr. Waldorfsch.	insg.	1.160	1.364	1.833	2.342	2.773	2.865	3.085	3.443	3.480
	dar. ausl. abs.	28	22	24	36	35	35	32	29	26
	%	2,4	1,6	1,3	1,5	1,3	1,2	1,0	0,8	0,7
Sek. I	insg.	641.233	669.387	493.882	407.753	450.691	498.637	521.894	483.767	478.874
	dar. ausl. abs.	9.407	17.442	20.244	23.990	28.993	30.303	31.855	29.234	28.707
	%	1,5	2,6	4,1	5,9	6,4	6,1	6,1	6,0	6,0
FöS-LE	insg.	29.648	28.613	18.414	13.873	15.763	18.783	19.096	15.374	14.768
	dar. ausl. abs.	312	1.149	1.587	1.638	2.700	3.637	3.663	2.771	2.544
	%	1,1	4,0	8,6	11,8	17,1	19,4	19,2	18,0	17,2
Sek. II	insg.	52.646	80.985	84.008	65.967	64.526	64.744	76.205	112.067	115.073
	dar. ausl. abs.	318	747	1.218	2.006	2.247	2.202	2.530	3.479	3.596
	%	0,6	0,9	1,4	3,0	3,5	3,4	3,3	3,1	3,1
FöS-GE u. sonst. FöS	insg.	5.994	7.930	8.002	8.506	9.899	12.292	15.627	17.175	17.480
	dar. ausl. abs.	83	324	494	695	873	1.197	1.454	1.483	1.431
	%	1,4	4,1	6,2	8,2	8,8	9,7	9,3	8,6	8,2
Insgesamt	insg.	1253646	1165022	900.185	811.576	906.411	977.825	989.625	954.410	940.622
	dar. ausl. abs.	24.362	42.076	41.163	50.679	65.506	72.175	68.199	59.406	56.390
	%	1,9	3,6	4,6	6,2	7,2	7,4	6,9	6,2	6,0

¹⁾ Einschließlich Vorklassen, SKG und Primarbereich der IGS und der Freien Waldorfschule

Tabelle 6.1

 Schülerinnen und Schüler nach Zugehörigkeit zu einer Religionsgemeinschaft
 - Öffentliche Schulen und Schulen in freier Trägerschaft - ¹⁾

Jahr	Schüler insg.	davon									
		mit der Zugehörigkeit zu einer Religionsgemeinschaft								ohne Zugehörigkeit zu einer Relig.gem. bzw. o. Angaben	
		evangelisch		römisch-katholisch		islamisch		sonst.		abs.	%
abs.	%	abs.	%	abs.	%	abs.	%	abs.	%		
1985	878.406	605.824	69,0	182.729	20,8	20.961	2,4	14.377	1,6	54.515	6,2
1990	793.265	500.256	63,1	172.350	21,7	26.646	3,4	17.623	2,2	76.390	9,6
1995	882.973	530.818	60,1	181.998	20,6	35.850	4,1	25.976	2,9	108.331	12,3
2000	962.845	572.838	59,5	186.381	19,4	43.181	4,5	30.616	3,2	129.829	13,5
2005	976.853	536.254	54,9	168.636	17,3	46.928	4,8	31.206	3,2	193.829	19,8
2006	970.046	563.156	58,1	178.541	18,4	48.411	5,0	33.049	3,4	146.889	15,1
2007	956.492	553.129	57,8	175.353	18,3	48.854	5,1	32.917	3,4	146.239	15,3
2008	942.348	539.487	57,1	171.930	18,2	48.817	5,1	33.542	3,7	148.572	15,9
2009	928.761	525.403	56,6	168.733	18,2	48.788	5,3	34.784	3,7	151.053	16,3

¹⁾ Ohne Schulkindergarten, Freie Waldorfschulen, Abendgymnasien und Kollegs

 Schülerinnen und Schüler nach Schulform/Schulbereich und Teilnahme am Religionsunterricht
 - Öffentliche Schulen -

Jahr	Schüler mit der ...																	
	Religionszugehörigkeit				Teilnahme am Unterricht im Fach								insg. ⁴⁾		davon Bez.Reg. in % ⁴⁾			
	evange- lisch	katho- lisch	ohne	insg. ²⁾ (100%)	ev. Religion ³⁾		kath. Religion ³⁾		islam. Rel.		Werte u Normen ⁵⁾							
	abs.	abs.	abs.	abs.	abs.	%	abs.	%	abs.	%	abs.	%	abs.	%	BS	H	LG	OS
1985	597.843	164.773	53.372	815.988	516.188	63,3	144.037	17,7			49.068	6,0	709.293	86,9	87,0	84,6	82,3	91,8
1992	490.138	153.711	87.889	731.738	472.574	64,6	131.468	18,0			51.993	7,1	656.035	89,7	90,9	87,9	84,5	93,7
2000	559.629	164.714	122.729	847.072	535.582	63,2	134.443	15,9			86.135	10,2	756.160	89,3	91,8	87,3	84,5	92,4
2005	557.938	159.270	137.860	855.068	569.377	66,6	133.724	15,6	805	0,1	129.087	15,1	832.188	97,3	97,5	99,0	94,3	98,1
2006	549.834	157.252	140.623	927.442	569.356	61,4	132.048	14,2	1.112	0,1	131.151	14,1	833.667	89,9	90,1	87,9	90,5	92,2
2007	536.541	153.534	142.911	912.799	521.138	57,1	120.597	13,2	1.121	0,1	130.091	14,1	830.922	91,0	91,0	89,4	91,0	92,0
2008	522.518	150.234	144.982	897.924	505.949	56,3	115.446	12,9	1.286	0,1	129.204	14,4	822.516	91,6	91,7	89,7	91,2	93,3
2009	507.959	146.938	146.775	882.964	482.040	54,6	108.569	12,3	1.574	0,2	137.363	15,6	817.043	92,5	91,9	91,5	92,2	94,0

²⁾ Seit 2006 inklusive islamischer und sonstiger Religionszugehörigkeit (Werte s. Tab. 6.2)

³⁾ Seit 2007 ohne Teilnahme am konf.-koop- Religionsunterricht

⁴⁾ Seit 2007 wird der konf.-koop- Religionsunterricht gesondert erfasst (Werte s. Tab. 6.2)

⁵⁾ Ab 2009 inkluse Philosophie

Tabelle 6.2

Schülerinnen und Schüler nach Schulform/Schulbereich und Teilnahme am Religionsunterricht am 20.08.2009

- Öffentliche Schulen -

Schulform/ Schulbereich	Schüler mit der ...																					
	Religionszugehörigkeit						Teilnahme am Unterricht im Fach										1)					
	evange- lisch	katho- lisch	islam	sonst.	ohne	insg. (100%)	ev. Religion		kath. Religion		konf.-koop. Rel.		islam. Rel. ²⁾		Werte u Normen ³⁾		insg.		dav. Standorte d. LSchB in %			
							abs.	%	abs.	%	abs.	%	abs.	%	abs.	%	abs.	%	abs.	%	BS	H
GS Kl. 1 - 4	159.063	53.712	17.743	12.648	59.624	302.790	198.975	65,7	43.147	14,2	33.912	11,2	1.574	0,5	.		277.608	91,7	90,0	88,2	93,7	93,8
Hauptschule	41.721	11.548	8.228	4.141	11.314	76.952	34.759	45,2	7.383	9,6	3.158	4,1			25.465	33,1	70.765	92,0	95,5	89,7	93,9	90,1
Realschule	100.099	28.747	9.374	5.977	22.268	166.465	86.929	52,2	21.863	13,1	10.757	6,5			33.026	19,8	152.575	91,7	94,5	92,0	89,3	91,7
Gymnasium Sek. I	87.750	25.343	3.920	4.056	22.787	143.856	76.243	53,0	20.226	14,1	14.319	10,0			24.309	16,9	135.097	93,9	89,1	93,3	93,7	98,5
KGS Sek. I	23.620	2.736	1.205	975	5.568	34.104	19.290	56,6	889	2,6	7.175	21,0			5.049	14,8	32.403	95,0	100,0	96,4	87,7	98,7
IGS Sek. I	14.470	3.250	1.500	754	5.613	25.587	7.629	29,8	1.493	5,8	10.466	40,9			5.893	23,0	25.481	99,6	99,4	99,9	100,0	99,2
Sek. I insg.	267.660	71.624	24.227	15.903	67.550	446.964	224.850	50,3	51.854	11,6	45.875	10,3	-	-	93.742	21,0	416.321	93,1	93,3	93,5	91,5	94,0
Gy ⁴⁾ Sek. II	55.670	16.461	1.974	2.548	11.485	88.138	40.994	46,5	11.509	13,1	1.386	1,6			29.907	33,9	83.796	95,1	93,9	96,2	91,7	97,8
KGS Sek. II	5.013	663	212	257	900	7.045	2.882	40,9	198	2,8	92	1,3			2.879	40,9	6.051	85,9	85,5	77,0	93,4	99,9
IGS Sek. II	3.717	761	342	300	1.352	6.472	1.857	28,7	348	5,4	241	3,7			3.439	53,1	5.885	90,9	81,9	92,0	100,0	96,3
Sek. II ⁴⁾ insg.	64.400	17.885	2.528	3.105	13.737	101.655	45.733	38,9	12.055	12,7	1.719	1,7	-	-	36.225	35,6	95.732	94,2	92,8	93,6	91,9	97,8
FöS-LE	10.093	2.050	2.630	946	3.178	18.897	7.502	39,7	951	5,0	2.384	12,6			5.624	29,8	16.461	87,1	84,1	85,7	92,9	86,4
FöS-GE	3.044	627	603	202	1.167	5.643	2.029	36,0	255	4,5	1.617	28,7			708	12,5	4.609	81,7	89,4	80,9	68,4	83,0
Sonst. FöS	3.699	1.040	486	271	1.519	7.015	2.951	42,1	307	4,4	1.990	28,4			1.064	15,2	6.312	90,0	92,3	94,1	95,9	82,8
Förderschulen insg.	16.836	3.717	3.719	1.419	5.864	31.555	12.482	39,6	1.513	4,8	5.991	19,0	-	-	7.396	23,4	27.382	86,8	87,2	87,0	89,4	85,0
Insgesamt	507.959	146.938	48.217	33.075	146.775	882.964	482.040	54,6	108.569	12,3	87.497	9,9	1.574	0,2	137.363	15,6	817.043	92,5	91,9	91,5	92,2	94,0
Vorjahr	522.518	150.234	48.318	31.872	144.982	897.924	505.949	56,3	115.446	12,9	70.631	7,9	1.286	0,1	129.204	14,4	822.516	91,6	91,7	89,7	91,2	93,3

1) Am evangelischen oder katholischen Religionsunterricht bzw. am Unterricht Werte und Normen nehmen auch Schüler anderer Religionsgemeinschaften im geringen Umfang teil, für die nicht die Voraussetzungen des § 125 NSchG zur Erteilung von Religionsunterricht gegeben sind. Religionsunterricht ist nicht einzurichten, wenn weniger als 12 Schüler desselben Bekenntnisses an einer Schule vorhanden sind

2) Deutschsprachiger islamischer Religionsunterricht; Schulversuch an zurzeit 25 Grundschulen

3) Werte und Normen inklusive Philosophie

4) Ohne Abendgymnasium und Kolleg

Teilnahme am Fremdsprachenunterricht am 20.08.2009

Schulform	Schüler insg.	darunter Teilnehmerinnen und Teilnehmer am Fremdsprachenunterricht																					
		Englisch		Französisch		Latein		Russisch ¹⁾		Spanisch		Griechisch		Niederländ.		Italienisch		Türkisch ¹⁾		Polnisch ¹⁾		sonstige ¹⁾	
		abs.	%	abs.	%	abs.	%	abs.	%	abs.	%	abs.	%	abs.	%	abs.	%	abs.	%	abs.	%	abs.	%

Pflicht- und Wahlpflichtunterricht ²⁾

GS, Kl. 3+4	158.592	158.337	99,8																				
Hauptschule	80.685	80.530	99,8					8	0,0														
Vorjahr	86.154	86.061	99,9					6	0,0														
Realschule	174.960	174.857	99,9	34.274	19,6	44	0,0	138	0,1	483	0,3	1	0,0	1.221	0,7	92	0,1		0,0				
Vorjahr	176.164	176.092	100,0	33.639	19,1			175	0,1	530	0,3			1.018	0,6	11	0,0		0,0				
Gy Sek. I ²⁾	158.472	158.472	100,0	64.485	50,9	53.239	42,0	402	0,3	13.130	10,4	386	0,2	72	0,0								
Vorjahr	159.524	159.524	100,0	65.164	51,7	52.764	41,9	362	0,2	12.096	9,6	310	0,2	0	0,0	47	0,0					419	0,3
IGS Sek. I	26.872	26.852	99,9	3.446	12,8	1.127	4,2	55	0,2	3.521	13,1			259	1,0	246	0,9	92	0,3				
Vorjahr	24.569	24.500	99,7	3.121	12,7	1.052	4,3	69	0,3	3.213	13,1			224	0,9	249	1,0					93	0,4
KGS Sek. I	34.405	34.414	100,0	8.760	25,5	2.364	6,9	25	0,1	2.740	8,0			114	0,3								
Vorjahr	33.913	33.896	99,9	8.790	25,9	2.362	7,0	9	0,0	2.250	6,6			108	0,3								

Wahlfreier Unterricht, Arbeitsgemeinschaften

GS, Kl. 3+4	158.592			771	0,5			311	0,2	54	0,0			16	0,0	7	0,0						
Vorjahr	164.200			735	0,4			331	0,2	23	0,0			17	0,0	24	0,0						
Hauptschule	80.685			129	0,2	1	0,0															10	0,0
Realschule	174.960			69	0,0					18	0,0			17	0,0	8	0,0						
Gy Sek. I	158.472			255	0,2	439	0,3	109	0,1	750	0,5	29	0,0	432	0,3	2	0,0					15	0,0
IGS Sek. I	26.872	84	0,3	90	0,3					167	0,6												
KGS Sek. I	34.405			91	0,3					180	0,5												

¹⁾ Einschl. Unterricht in der Muttersprache und ausgesiedelter Schüler in Polnisch oder Russisch anstelle einer Pflichtfremdsprache

²⁾ Die Teilnahme in der 2. Pflichtfremdsprache wird ab dem Schuljahr 2008/2009 auf die Anzahl der Schüler der Schuljahrgänge 6 - 9 bezogen

Die %-Werte beziehen sich auf alle Schüler einer Schulform bzw. -stufe; ein Teil des Fremdsprachenunterrichts wird aber nicht in allen Schuljahrgängen erteilt

Tabelle 8

Schülerinnen und Schüler nach Teilnahme an Kursen und Fächern in der Qualifikationsphase am 20.08.2009

- Öffentliche Gymnasien -

Feld	Fach	erhöhtes Niveau					grundlegendes Niveau							sonstige Kurse				
		Schwpkt. Fach		3. Prüf.-Fach		Kurse	4. Prüf.-Fach		5. Prüf.-Fach		Nicht-Prüf.-Fach		Kurse	2-std. Fächer		Wahlfächer		Kurse
		Schüler	wbl.	Schüler	wbl.		Schüler	wbl.	Schüler	wbl.	Schüler	wbl.		Schüler	wbl.	Schüler	wbl.	
A	Deutsch	22.386	14.671	3.874	2.425	1.331	6.577	2.856	6.023	2.427	10.094	3.659	1.187	112	78	27	20	10
	Englisch	14.701	9.337	6.187	3.583	1.086	8.126	3.842	3.707	1.583	10.988	5.165	1.188	139	66	56	35	13
	Französisch	3.162	2.564	1.187	989	289	1.477	1.188	730	529	3.625	2.566	392	120	84	41	32	13
	Latein	1.532	774	838	462	157	1.352	683	594	328	3.338	1.937	386	135	82	214	145	33
	Griechisch (alt)	38	23	13	7	5	10	4	2	0	94	56	11	18	7	12	4	4
	Spanisch	660	448	268	221	48	1.046	756	923	597	2.814	1.629	297	79	59	70	51	10
	Russisch	15	8	5	4	3	38	21	95	52	87	40	12	11	7	2	0	1
	Hebräisch	0	0	0	0	0	0	0	0	0	2	2	1	2	1	0	0	1
	Niederländisch	11	6	2	1	1	11	8	36	28	42	19	3	0	0	0	0	0
	Italienisch	1	1	0	0	0	27	24	50	20	93	57	11	0	0	0	0	0
	Chinesisch	0	0	0	0	0	15	10	6	4	2	1	1	0	0	0	0	0
	Japanisch	0	0	0	0	0	0	0	9	6	35	26	4	0	0	18	11	2
	Kunst	4.633	3.918	339	290	297	98	83	356	291	1.619	255	56	12.675	7.193	53	19	674
	Musik	1.685	1.143	204	135	139	65	43	250	151	310	143	44	8.842	4.923	109	59	517
Darstellendes Spiel	0	0	0	0	0	0	0	40	29	163	95	10	3.957	2.252	87	52	227	
B	Politik - Wirtschaft	594	244	12.676	5.409	717	1.771	895	4.436	2.170	586	323	407	15.584	8.906	2	1	736
	Geschichte	13.327	5.453	4.407	2.817	962	2.543	1.508	6.949	4.118	858	452	573	11.660	6.406	2	1	580
	Erdkunde	44	25	4.478	2.262	267	872	455	2.874	1.654	344	133	237	752	406	116	45	62
	Rechtslehre (-kunde)	0	0	0	0	0	0	0	0	0	0	0	0	82	49	41	28	8
	Philosophie	0	0	175	124	10	94	66	448	293	39	24	40	1.934	947	0	0	102
	Pädagogik	0	0	0	0	0	3	2	14	12	0	0	0	79	73	0	0	5
	Wirtschaftslehre	1	1	194	66	9	50	27	74	30	0	0	5	81	37	79	34	9
	Evangelische Religion	18	10	476	338	39	625	462	4.099	3.064	345	220	303	16.215	8.145	3	2	821
	Katholische Religion	0	0	263	186	16	269	132	1.338	1.016	91	51	106	4.322	2.141	38	12	261
	Werte und Normen	0	0	0	0	0	8	3	71	50	282	115	18	14.579	7.656	0	0	731
Konf.-koop. Religionsunterricht	12	8	24	14	2	36	5	119	67	39	0	10	144	75	0	0	8	
C	Mathematik	12.007	4.447	3.410	1.659	855	10.208	5.510	1.410	745	21.027	13.332	1.586	138	58	31	14	11
	Physik	7.039	1.515	1.186	402	506	1.941	769	1.218	366	4.151	1.782	436	180	58	11	5	11
	Chemie	7.116	3.143	1.959	765	524	2.279	1.101	1.301	597	4.701	2.328	498	203	88	17	16	13
	Biologie	8.803	4.547	4.473	3.319	737	7.521	5.266	7.904	4.847	5.748	3.033	1.122	69	22	13	5	6
	Informatik	165	28	91	12	21	164	22	386	48	882	182	101	686	170	165	38	62
	Ernährung (-slehre mit Chemie)	0	0	0	0	0	27	24	51	34	14	12	5	0	0	0	0	0
Sport	1.500	541	2	2	88	1	0	1.266	418	1.366	633	138	48.954	24.799	629	302	2.536	
Seminarfach	0	0	0	0	0	0	0	0	0	1.017	492	52	48.488	24.207	0	0	2.383	
Insgesamt (Fälle/Kurse)		99.450	52.855	46.731	25.492	8.109	47.254	25.765	46.779	25.574	74.796	38.762	9.240	190.240	98.995	1.836	931	9.850

8. Qualifikationsphase der gymnasialen Oberstufe

Tabelle 9.1

Schüler nach Abschlüssen am Ende des Schuljahres 2008/2009 nach Art, Schulform

Art des Abschlusses/Abgangs	Haupt- schule	Real- schule	Gy.	Abend- Gy.	Kolleg	KGS			IGS FWS	Absolvent. und Abgänger insgesamt				Förderschule				
						HS- Zw.	RS- Zw.	Gy.- Zw.		(o. FöS) insg.	dar. weibl. abs.	in %	dar. Ausl. abs.	in %	Ler- nen	geist. Entw.	sonst. insg.	
Abgänger/-innen aus FÖS Geistige Entw. Abschluss FÖS Lernen (9. oder 10. Klasse) ohne Abschluss	2.012	129	26			101	15	2	88					1.830	471	142	1.972	
ohne oder weniger als HS-Abschluss insg.	2.012	129	26	0	0	101	15	2	88	2.373	931	39,2	422	17,8	2.330	471	382	3.183
Hauptschulabschluss	7.117	566	198			345	40	9	373	8.648	3.564	41,2	925	10,7			228	228
Hauptschulabschluss nach der 10. Klasse	3.626	621	133			283	56	6	398	5.123	2.127	41,5	585	11,4	988		41	1.029
Hauptschulabschluss insgesamt	10.743	1.187	331			628	96	15	771	13.771	5.691	41,3	1.510	11,0	988		269	1.257
Realschulabschluss	7.486	14.445	267			528	1.181	8	1.072	24.987	11.416	45,7	1.826	7,3			45	45
Erw. Sek. I Abschl. ohne Überg. in gy. Oberstufe	683	12.132	1.774			35	1.038	223	432	16.317	8.590	52,6	794	4,9			27	27
RS-Abschl. u. erw. Sek I-Abschl. insg.	8.169	26.577	2.041			563	2.219	231	1.504	41.304	20.006	48,4	2.620	6,3			72	72
Zwischensumme: Sek I/FöS	20.924	27.893	2.398			1.292	2.330	248	2.363	57.448	26.628	46,4	4.552	7,9	3.318	471	723	4.512
ohne Fachhochschulreife			210	(62)	(15)			35	95	340	149	43,8	26	7,6				
Fachhochschulreife in der Qualifikationsphase			748	34	33			56	179	1.050	536	51,0	56	5,3				
Hochschulreife ¹⁾			19.531	121	163			1.234	1.500	22.549	12.920	57,3	420	1,9				
Zwischensumme: Sek. II			20.489	155	196			1.325	1.774	23.939	13.605	56,8	502	2,1				
Insgesamt	20.924	27.893	22.887	155	196	1.292	2.330	1.573	4.137	81.387	40.233	49,4	5.054	6,2	3.318	471	723	4.512
Vorjahr	24.188	29.441	21.269	228	251	1.635	2.411	1.459	3.994	84.876	41.746	49,2	5.514	6,5	3.965	392	679	5.036

¹⁾ Einschl. 13 Nichtschülerreifeprüfungen in der Spalte Gymnasium

Tabelle 9.2

Abgänge und Abschlüsse nach Art seit 1960 bzw. 1975

Ende des Schul- jahres	ohne Hauptschulabschluss					mit HS-Abschluss			RS-/erw.SI Abschl. ³⁾			Hochschulreife							
	aus allg. b. Schulen			aus FÖS		aus allg. b. Schulen			aus allg. b. Schulen			aus allg. b. Schulen				aus bb. Schulen		allg. b. u. bb.Schulen	
	aus HS	Schüler insg.	in % Jg. ¹⁾	insg.	in % Jg. ¹⁾	aus HS	Schüler insg.	in % Jg. ¹⁾	aus RS	Schüler insg.	in % Jg. ²⁾	aus Gy	Erf.- quo. ⁴⁾	Schüler insg.	in % Jg. ⁵⁾	Schüler insg.	in % Jg. ⁵⁾	insg.	in % Jg. ⁵⁾
1959/60			6.865	.	7.155	6,0	.		.	6,0
1964/1965		.		.			.		11.010	.		6.018	.	6.248	7,6	.		.	7,6
1969/1970		.		.			.		17.586	.		8.560	.	8.755	9,1	.		.	9,1
1974/1975	10.467	11.015	9,6	.		57.911	59.146	51,4	25.450	28.460	25,9	12.063	59,7	12.480	12,5	1.384	1,2	13.864	13,7
1979/1980	8.225	9.118	6,9	.		39.931	44.523	33,6	34.175	46.331	35,4	17.049	55,0	18.315	15,6	1.587	1,3	19.902	16,9
1984/1985	5.644	6.473	5,9	.		33.722	38.248	34,6	34.450	47.686	39,6	22.082	65,5	24.184	18,4	2.808	2,2	26.992	20,6
1989/1990	3.665	4.107	5,5	.		15.846	18.445	24,7	23.152	33.388	42,7	18.972	73,1	21.003	19,5	3.010	2,8	24.013	22,3
1994/1995	4.537	5.048	6,3	2.874	3,6	14.407	17.048	21,3	21.340	31.889	40,7	16.110	73,9	18.051	21,9	2.674	3,2	20.725	25,1
1995/1996	4.635	5.167	6,2	2.970	3,6	14.976	17.767	21,3	21.958	33.813	40,2	16.587	75,6	18.591	22,6	2.739	3,3	21.330	25,9
1996/1997	4.374	5.033	6,0	3.409	4,1	14.834	17.686	21,1	22.696	34.787	41,3	16.515	73,2	18.607	22,5	2.984	3,6	21.591	26,2
1997/1998	4.408	4.792	5,7	3.329	4,0	15.404	17.670	21,2	25.049	35.336	41,7	16.634	74,3	18.002	21,9	3.011	3,7	21.013	25,5
1998/1999	4.360	4.702	5,7	3.270	4,0	15.426	17.954	21,8	25.149	36.560	43,6	17.229	69,1	18.675	22,2	3.092	3,7	21.767	25,9
1999/2000	4.652	5.061	6,1	3.386	4,1	15.171	18.147	21,8	24.154	34.647	41,7	16.609	66,4	18.001	21,0	2.965	3,4	20.966	24,4
2000/2001	4.520	4.931	5,5	3.581	4,2	15.663	18.594	22,2	24.520	35.481	42,3	16.809	66,9	18.137	20,7	3.177	3,6	21.314	24,3
2001/2002	4.448	4.918	5,5	3.757	4,2	17.792	20.858	23,3	25.320	37.131	42,8	17.011	68,8	18.355	21,0	3.213	3,7	21.568	24,7
2002/2003	4.731	5.599	6,0	3.992	4,3	18.404	21.568	23,3	26.458	38.653	42,9	17.013	66,9	18.461	21,2	3.501	4,0	21.962	25,3
2003/2004	4.073	4.562	4,9	4.214	4,5	18.600	22.647	24,2	27.807	42.301	45,6	17.374	66,7	18.942	21,9	3.887	4,5	22.829	26,4
2004/2005	3.984	4.411	4,7	3.934	4,2	14.884	18.693	19,8	28.288	43.181	46,1	18.488	67,4	20.124	22,9	4.211	4,8	24.335	27,7
2005/2006	3.403	3.813	4,0	3.936	4,2	13.386	17.469	18,4	29.069	43.584	46,1	18.782	64,1	20.279	22,6	4.646	5,2	24.925	27,8
2006/2007	2.858	3.202	3,5	3.729	4,0	13.570	17.275	18,6	29.601	43.880	46,3	20.626	67,7	22.318	24,2	5.368	5,8	27.686	30,0
2007/2008	2.666	2.972	3,2	3.808	4,2	13.904	17.334	18,9	30.316	43.648	47,1	19.227	60,9	20.940	22,4	4.937	5,3	25.877	27,7
2008/2009	2.113	2.373	2,7	3.183	3,6	11.371	15.028	16,9	28.796	41.716	45,6	20.765	61,1	22.549	23,8	5.427	5,7	27.976	29,5

1) Bezogen auf den Durchschnittsjahrgang der 14- bis unter 16jährigen am Ende des erstgenannten Jahres

2) Bezogen auf den Durchschnittsjahrgang der 15- bis unter 17jährigen am Ende des erstgenannten Jahres

3) Ohne Übergänge in eine gymnasiale Oberstufe und ohne Abgängerinnen und Abgänger der gymnasialen Oberstufe ohne Fachhochschulreife oder Hochschulreife

4) "Erfolgsquote" = Abschlüsse, bezogen auf die Zahl aller Schüler der ehemaligen Klasse 7 (= 100 %); ohne Schüler aus RS und HS

5) Bezogen auf den Durchschnitt der 18- bis unter 21jährigen am Ende des erstgenannten Jahres

Tabelle 10.1

Entwicklung der durchschnittlichen Klassenfrequenzen seit 1955

Jahr	Grundschule 1 - 4 einschl. IGS	Orientierungs- stufe	Hauptschule	Realschule	Gymnasium Sek. I	KGS Sek. I	IGS Sek. I	Förderschule Lernen	Sonstige Förderschulen
1955	(34,0)	-	(34,0)	36,2	36,5	-	-	21,0	18,8
1960	(33,0)	-	(33,0)	30,8	31,0	-	-	20,9	15,4
1965	(31,8)	-	(31,8)	31,6	30,4	-	-	19,7	12,3
1970	30,8	-	29,2	30,6	30,3	-	-	17,2	11,0
1975	27,1	29,4	27,0	29,4	30,5	28,2	29,2	15,0	9,2
1980	23,3	28,4	25,4	28,8	29,2	27,8	29,2	13,4	8,1
1985	20,2	23,9	21,2	24,9	25,6	23,7	25,6	10,7	7,3
1990	20,5	23,1	19,5	22,5	23,9	22,5	23,0	9,9	7,4
1995	21,1	23,5	20,4	23,5	24,7	22,6	24,9	10,2	7,6
1996	21,4	24,1	20,4	23,7	25,1	22,8	25,2	10,3	7,6
1997	21,7	24,3	20,3	23,9	25,4	22,9	25,3	10,3	7,7
1998	21,7	24,4	20,3	24,0	25,7	23,1	25,2	10,4	7,7
1999	21,6	24,5	20,3	24,0	26,0	23,1	25,4	10,4	7,7
2000	21,5	24,5	20,6	24,2	26,1	23,5	25,2	10,5	7,8
2001	21,5	24,5	20,7	24,3	26,2	23,7	25,3	10,6	7,9
2002	21,3	24,6	20,8	24,6	26,3	23,8	25,5	10,6	7,8
2003	21,2	24,5	20,7	24,6	26,6	23,7	25,5	10,6	7,8
2004	21,2	-	20,1	25,0	27,8	23,5	25,9	10,6	7,8
2005	21,2	-	19,6	24,8	28,1	23,9	26,4	10,5	7,8
2006	21,1	-	19,1	24,9	28,1	24,1	26,9	10,2	7,8
2007	20,9	-	18,6	25,1	28,2	24,4	27,1	10,1	7,9
2008	20,6	-	18,3	25,1	28,4	24,4	27,5	9,8	7,9
2009	20,4	-	18,0	25,2	28,4	24,4	27,7	9,8	7,9

Tabelle 10.2

Die Streuung der Klassenfrequenzen und die durchschnittlichen Klassenfrequenzen nach Schulformen am 20.08.2009

Schulform	Klassen	davon mit ... Schülern										durchsch. Kl.frequenz	
		bis 13	14 - 16	17 - 19	20 - 22	23 - 25	26 - 28	29 - 30	31 - 33	34 u. mehr			
Schulkindergarten an GS/GHS/IGS	abs.	326	282	34	8	2						9,0	
	%	100,0	86,5	10,4	2,5	0,6							
Grundschule einschl. IGS 1 - 4	abs.	14.917	400	1.921	3.304	4.769	3.378	1.112	28	2	3	20,4	
	%	100,0	2,7	12,9	22,1	32,0	22,6	7,5	0,2	0,0	0,0		
Hauptschule	abs.	4.477	444	1.157	1.285	991	491	108	1			18,0	
	%	100,0	9,9	25,8	28,7	22,1	11,0	2,4	0,0				
Realschule	abs.	6.949	40	74	389	1.026	2.010	2.030	927	447	6	25,2	
	%	100,0	0,6	1,1	5,6	14,8	28,9	29,2	13,3	6,4	0,1		
Gymnasium ¹⁾	Sek. I abs.	5.588	26	13	34	172	682	1.683	1.445	1.451	82	28,4	
	%	100,0	0,5	0,2	0,6	3,1	12,2	30,1	25,9	26,0	1,5		
KGS ¹⁾	Sek. I abs.	1.409	34	91	136	179	290	361	172	135	11	24,4	
	%	100,0	2,4	6,5	9,7	12,7	20,6	25,6	12,2	9,6	0,8		
IGS	Sek. I abs.	971	1	13	20	29	99	311	453	45		27,7	
	%	100,0	0,1	1,3	2,1	3,0	10,2	32,0	46,7	4,6			
Summe	abs.	34.637	1.227	3.303	5.176	7.168	6.950	5.605	3.026	2.080	102	22,6	
	%	100,0	3,5	9,5	14,9	20,7	20,1	16,2	8,7	6,0	0,3		
Entwicklung	2008	%	100,0	3,3	9,3	14,8	21,6	20,6	15,9	8,4	5,8	0,3	22,6
	2007	%	100,0	2,8	8,7	14,4	21,6	21,1	16,3	8,8	6,0	0,4	22,8
	2000	%	100,0	2,3	5,8	12,3	23,3	31,0	20,0	3,9	1,2	0,1	22,6
	1995	%	100,0	2,4	7,1	14,1	26,9	30,9	15,6	2,4	0,5	0,0	22,0
Förderschulen	Klassen	davon mit ... Schülern								durchsch. Kl.frequenz			
		bis 5	6 - 7	8 - 10	11 - 13	14 - 16	17 - 19	20 u. mehr					
FöS-LE	abs.	1.942	88	170	956	614	108	5	1			9,8	
	%	100,0	4,5	8,8	49,2	31,6	5,6	0,3	0,1				
FöS.GE	abs.	976	84	542	337	11	1	0	1			7,1	
	%	100,0	8,6	55,5	34,5	1,1	0,1	0,0	0,1				
Sonstige Förderschulen	abs.	1.225	114	325	528	213	44	0	1			8,5	
	%	100,0	9,3	26,5	43,1	17,4	3,6	0,0	0,1				
Summe	abs.	4.143	286	1.037	1.821	838	153	5	3			8,8	
	%	100,0	6,9	25,0	44,0	20,2	3,7	0,1	0,1				
Entwicklung	2008	%	100,0	7,5	23,4	44,3	20,8	3,6	0,4	0,1		8,9	
	2007	%	100,0	6,8	23,4	41,9	23,7	3,7	0,4	0,1		9	
	2000	%	100,0	5,5	21,5	38,4	27,4	6,9	0,3	0,1		9,4	
	1995	%	100,0	6,7	20,2	42,0	25,4	5,5	0,2			9,2	

¹⁾ Ohne Klassen in der Einführungsphase, die im Sekundarbereich II erfasst werden

11. Wiederholende und Schulformwechsler

Tabelle 11.1

Wiederholende nach Schulform, Geschlecht und Schuljahrgang am 20.08.2009

bis 4. Schuljahrgang (einschl. IGS und FWS)		Schuljahrgang				Spr.- klasse	2009 insg.				
		1	2	3	4			95	00	05	08
Schüler insg.		72.325	76.238	77.843	80.749	68	307.223				
dar. Wiederh. insg. abs.		1.604	1.849	1.122	673	42	5.290
%		2,2	2,4	1,4	0,8	61,8	1,7	2,0	1,9	1,6	1,6
dar. weibl. Wiederh. abs.		749	836	465	285	16	2.351
%		2,1	2,2	1,2	0,7	55,2	1,6	1,6	1,6	1,5	1,4

5. bis 10. Schuljahrgang		Schuljahrgang						Spr.- klasse	2009 insg.					
		5	6	7	8	9	10			95	00	05	07	
HS	Schüler insg.	9.361	11.920	14.003	15.142	17.442	12.579	238	80.685	
	dar. Wiederh. insg. abs.	366	506	759	770	647	829	93	3.970	
	%	3,9	4,2	5,4	5,1	3,7	6,6	39,1	4,9	3,3	3,8	5,6	4,2	
	dar. weibl. Wiederh. abs.	118	176	312	327	284	347	44	1.608	
		%	3,0	3,5	5,3	5,1	3,8	6,2	35,8	4,7	3,1	3,6	4,7	3,8
RS	Schüler insg.	27.961	29.870	30.106	29.501	28.890	28.632		174.960	
	dar. Wiederh. insg. abs.	1.323	1.072	1.422	1.582	1.451	626		7.476	
	%	4,7	3,6	4,7	5,4	5,0	2,2		4,3	5,0	4,9	4,8	4,4	
	dar. weibl. Wiederh. abs.	483	411	619	678	569	251		3.011	
		%	3,7	2,9	4,3	4,8	4,1	1,8	3,6	4,4	4,4	4,0	3,7	
Gy	Schüler insg.	31.806	33.379	34.197	31.168	27.922			158.472	
	dar. Wiederh. insg. abs.	335	468	865	793	655			3.116	
	%	1,1	1,4	2,5	2,5	2,3			2,0	2,9	3,1	2,0	2,0	
	dar. weibl. Wiederh. abs.	124	176	338	332	251			1.221	
		%	0,7	1,0	1,9	2,0	1,7		1,5	2,4	2,4	1,6	1,6	
KGS	Schüler insg.	6.205	6.250	6.266	6.049	5.835	3.783	17	34.405	
	dar. Wiederh. insg. abs.	80	97	201	225	234	173	17	1.027	
	%	1,3	1,6	3,2	3,7	4,0	4,6	100,0	3,0	2,3	2,8	3,0	2,9	
	dar. weibl. Wiederh. abs.	27	32	82	95	96	67	5	404	
		%	0,9	1,1	2,6	3,4	3,3	3,7	100,0	2,4	1,8	2,4	2,3	
IGS	Schüler insg.	6.349	4.332	4.157	4.170	4.125	3.739		26.872	
	dar. Wiederh. insg. abs.	29	8	7	6	14	55		119	
	%	0,5	0,2	0,2	0,1	0,3	1,5		0,4	1,1	1,0	0,6	0,5	
	dar. weibl. Wiederh. abs.	5	2	5	3	6	22		43	
		%	0,2	0,1	0,2	0,1	0,3		0,3	1,0	0,8	0,5	0,4	
Sek I ²⁾	Schüler insg.	81.682	85.751	88.729	86.030	84.214	48.733	255	475.394	
	dar. Wiederh. insg. abs.	2.133	2.151	3.254	3.376	3.001	1.683	110	15.708	
	%	2,6	2,5	3,7	3,9	3,6	3,5	43,1	3,3	2,9	2,8	3,7	3,2	
	dar. weibl. Wiederh. abs.	757	797	1.356	1.435	1.206	687	49	6.287	
		%	1,9	1,9	3,1	3,4	2,9	2,9	38,3	2,7	2,2	2,4	3,0	2,6

Sekundarbereich II (nur Einführungsphase)	Gymnasium ³⁾	KGS	IGS	insg.	95	00	05	08
Schüler insg.	29.103	2.011	2.634	33.748				
dar. Wiederh. insg. abs.	1.078	101	102	1.281				
%	3,7	5,0	3,9	3,8				
dar. weibl. Wiederh. abs.	462	52	56	570				
%	2,9	4,8	3,9	3,6				
% Wiederhol. der Vorjahre	3,1	3,7	5,0	3,3	3,3	5,9	4,3	3,3
Anteil weibl. Wied. der Vorj.	2,6	3,3	4,6	2,8	2,7	4,9	3,7	2,8

¹⁾ Prozentwerte bezogen auf "Schüler insg.", bzw. "Schülerinnen insg."(siehe Tab. 4.6)

²⁾ Ohne Freie Waldorfschulen und Förderschulen; ohne 10. Schuljahrgang an Schulen im 12jährigen Bildungsgang

³⁾ Ohne Abendgymnasien und Kollegs

11. Wiederholende und Schulformwechsler

Tabelle 11.2

Wechsel von Schülern zwischen den Schulformen im Sekundarbereich I ^{1) 2) 3)}
zum Stichtag 20.08.2009

		Schuljahrgang						insg.
		5	6	7	8	9	10	
HS	Schüler insg.	9.361	11.920	14.003	15.142	17.442	12.579	80.447
	dar. aus RS abs.	24	704	884	717	797	493	3.619
	%	0,3	5,9	6,3	4,7	4,6	3,9	4,5
	dar. aus Gy abs.	0	0	2	1	2	6	11
	%	0,0	0,0	0,0	0,0	0,0	0,0	0,0
	dar. aus IGS abs.	3	15	27	26	31	30	132
%	0,0	0,1	0,2	0,2	0,2	0,2	0,2	
RS	Schüler insg.	27.961	29.870	30.106	29.501	28.890	28.632	174.960
	dar. aus HS abs.	8	96	91	85	44	43	367
	%	0,0	0,3	0,3	0,3	0,1	0,1	0,2
	dar. aus Gy abs.	17	446	942	853	788	618	3.664
	%	0,1	1,5	3,1	2,9	2,7	2,2	2,1
	dar. aus IGS abs.	125	3	16	26	25	26	221
%	1,3	0,0	0,1	0,1	0,1	0,1	0,1	
Gy	Schüler insg. abs.	31.806	33.379	34.197	31.168	27.922		158.472
	dar. aus HS abs.	0	1	1	0	2		4
	%	0,0	0,0	0,0	0,0	0,0		0,0
	dar. aus RS abs.	5	182	82	56	32		357
	%	0,0	0,5	0,2	0,2	0,1		0,2
	dar. aus IGS abs.	3	14	17	7	9		50
%	0,0	0,0	0,0	0,0	0,0		0,0	
KGS	Schüler insg. abs.	6.205	6.250	6.266	6.049	5.835	3.783	34.388
	dar. aus HS abs.	0	18	2	3	10	4	37
	%	0,0	0,3	0,0	0,0	0,2	0,1	0,1
	dar. aus RS	7	85	82	76	79	44	373
	%	0,1	1,4	1,3	1,3	1,4	1,2	1,1
	dar. aus Gy abs.	0	34	62	75	81	68	320
%	0,0	0,5	1,0	1,2	1,4	1,8	0,9	
dar. aus IGS abs.	0	2	6	3	4	5	20	
%	0,0	0,0	0,1	0,0	0,1	0,1	0,1	
IGS	Schüler insg. abs.	6.349	4.332	4.157	4.170	4.125	3.739	26.872
	dar. aus HS abs.	8	4	9	15	7	12	55
	%	0,1	0,1	0,2	0,4	0,2	0,3	0,2
	dar. aus RS abs.	4	32	38	23	31	13	141
	%	0,1	0,7	0,9	0,6	0,8	0,3	0,5
	dar. aus Gy abs.	11	33	57	50	50	50	251
%	0,2	0,8	1,4	1,2	1,2	1,3	0,9	
Sek I	Schüler insg.	81.682	85.751	88.729	86.030	84.214	48.733	475.139
	dar. aus HS abs.	16	119	103	103	63	59	463
	%	0,0	0,1	0,1	0,1	0,1	0,1	0,1
	dar. aus RS abs.	40	1.003	1.086	872	939	550	4.490
	%	0,0	1,2	1,2	1,0	1,1	1,1	0,9
	dar. aus Gy abs.	28	513	1.063	979	921	742	4.246
%	0,0	0,6	1,2	1,1	1,1	1,5	0,9	
dar. aus IGS abs.	131	34	66	62	69	61	423	
%	0,2	0,0	0,1	0,1	0,1	0,1	0,1	

¹⁾ Prozentwerte bezogen auf "Schüler insg." (siehe Tab. 4.6)

²⁾ Ohne Förderklassen an HS und KGS

³⁾ Ohne Freie Waldorfschulen

Tabelle 12.1

Hauptamtliche/hauptberufliche Lehrkräfte nach Lehramt bzw. Ausbildung

12. Lehrkräfte

Lehramt bzw. Ausbildung	1980		1985		1990		1995		2000		2003		2005		2007		2008		2009	
	abs.	%	abs.	%	abs.	%	abs.	%	abs.	%	abs.	%	abs.	%	abs.	%	abs.	%	abs.	%
Lehramt an/für Grund-, Haupt-, Realschulen	31.601	51,1	29.768	47,5	29.226	47,1	30.726	48,3	31.744	49,1	32.947	48,5	32.078	47,6	32.092	47,2	32.228	47,1	33.035	47,3
Realschulen	9.690	15,7	10.595	16,9	10.616	17,1	10.571	16,6	10.382	16,1	10.424	15,3	9.715	14,4	8.800	12,9	8.265	12,1	7.805	11,2
Gymnasien	11.217	18,2	12.960	20,7	13.290	21,4	13.414	21,1	13.912	21,5	15.750	23,2	16.577	24,6	17.959	26,4	18.524	27,0	19.268	27,6
Sonderpädagogik	2.015	3,3	2.985	4,8	3.437	5,5	4.028	6,3	4.493	7,0	5.018	7,4	5.354	7,9	5.617	8,3	5.811	8,5	6.026	8,6
Zw.Su. LA an allg. bildenden Schulen	54.523	88,3	56.308	89,9	56.569	91,2	58.739	92,4	60.531	94,8	64.139	94,3	63.724	94,6	64.468	94,8	64.828	94,7	66.134	94,6
berufsbildenden Schulen	91	0,1	29	0,0	21	0,0	28	0,0	22	0,0	54	0,1	72	0,1	78	0,1	98	0,1	113	0,2
Lehrkräfte für Fachpraxis	-	-	-	-	-	-	3	0,0	6	0,0	25	0,0	70	0,1	99	0,1	146	0,2	171	0,2
Lehrer/-in für TG u. Sport an Gy	286	0,5	240	0,4	222	0,4	205	0,3	181	0,3	160	0,2	149	0,2	132	0,2	124	0,2	119	0,2
Fachlehrer/-in	316	0,5	188	0,3	183	0,3	186	0,3	200	0,3	176	0,3	176	0,3	182	0,3	179	0,3	186	0,3
Jugendleiter/-in, Sozialpädag. ¹⁾	548	0,9	473	0,8	466	0,8	479	0,8	411	0,6	376	0,6	363	0,5	329	0,5	330	0,5	315	0,5
Techn. Lehrer/-in der Kurz-schrift u. d. Maschinenschreib.	62	0,1	38	0,1	32	0,1	24	0,0	12	0,0	8	0,0	7	0,0	8	0,0	7	0,0	9	0,0
Hochschulabschl. oh. Lehramt	992	1,6	951	1,5	836	1,3	835	1,3	675	1,1	745	1,1	690	1,0	803	1,2	918	1,3	1.073	1,5
Erzieher/-in/Kinderpfleger/-in ¹⁾	290	0,5	311	0,5	267	0,4	226	0,4	176	0,3	138	0,2	125	0,2	111	0,2	114	0,2	99	0,1
Therapeut/-in ¹⁾	40	0,1	30	0,0	30	0,0	15	0,0	11	0,0	11	0,0	11	0,0	8	0,0	11	0,0	10	0,0
sonst. Ausbildung	4.634	7,5	4.036	6,4	3.374	5,4	2.857	4,5	2.383	3,7	2.159	3,2	1.971	2,9	1.817	2,7	1.726	2,5	1.654	2,4
Insgesamt	61.782	100,0	62.604	100,0	62.000	100,0	63.597	100,0	64.608	100,0	67.991	100,0	67.358	100,0	68.035	100,0	68.481	100,0	69.883	100,0

¹⁾ Als Lehrkräfte beschäftigt

Tabelle 12.2.1

Hauptamtliche/hauptberufliche Lehrkräfte nach Alter und Geschlecht am 20.08.2009;
Land Niedersachsen und Standorte der LSchB

a) Land Niedersachsen

Schulen ----- Lehrämter	h./h. Lehrkräfte im Alter von ... bis unter ... Jahren											ins- gesamt	Durch- schnitts- alter
	unter 30	30-35	35-40	40-45	Summe unter 45	in %	45-50	50-55	55-60	60-62	62 und älter		
GS	1.166	1.800	2.639	1.974	7.579	39,4	1.868	2.701	4.633	1.469	973	19.223	47,5
HS	712	1.071	1.137	1.001	3.921	34,8	899	1.671	2.992	1.069	712	11.264	48,6
GHS	202	268	277	193	940	43,1	183	274	495	183	104	2.179	46,5
Zw. Summe GHS	2.080	3.139	4.053	3.168	12.440	38,1	2.950	4.646	8.120	2.721	1.789	32.666	47,8
selbstständ. RS	414	481	618	547	2.060	34,2	502	790	1.504	689	470	6.015	49,0
Gymnasium	982	2.215	2.545	2.101	7.843	44,2	1.777	2.490	3.532	1.279	841	17.762	46,5
KGS	247	317	325	353	1.242	40,6	282	415	702	259	156	3.056	47,2
IGS	190	256	269	338	1.053	37,3	295	398	681	232	163	2.822	48,0
Freie Waldorfsch.	11	32	56	57	156	26,9	109	142	129	18	27	581	49,0
Fös-LE	246	517	575	525	1.863	46,1	565	596	643	221	151	4.039	45,5
Fös-GE	117	252	217	178	764	52,4	218	216	196	45	20	1.459	43,5
Sonst. Fös	80	180	166	174	600	40,5	252	307	230	56	38	1.483	46,0
Lehramt an GHR	2.775	3.613	4.137	3.138	13.663	41,4	2.871	4.407	7.750	2.635	1.709	33.035	46,9
Lehramt an RS	54	307	760	768	1.889	24,2	673	1.233	2.240	1.033	737	7.805	51,9
Lehramt an Gy	1.056	2.392	2.800	2.363	8.611	44,7	1.964	2.836	3.748	1.273	836	19.268	46,3
Lehramt Sonderp.	407	918	901	787	3.013	50,0	945	922	766	231	149	6.026	44,2
sonst.L.bzw.Ausb.	75	159	226	385	845	22,5	497	602	1.233	348	224	3.749	51,3
Insgesamt	4.367	7.389	8.824	7.441	28.021	40,1	6.950	10.000	15.737	5.520	3.655	69.883	47,3
Vorjahr	3.590	7.039	8.549	6.486	25.664	37,5	7.332	10.998	16.366	4.803	3.318	68.481	47,7
nur weibl. Lehrkr.	3.835	5.591	6.354	5.027	20.807	43,3	5.222	7.209	10.147	2.913	1.723	48.021	46,1
in % Altersgr.	87,8	75,7	72,0	67,6	74,3	.	75,1	72,1	64,5	52,8	47,1	68,7	.
Vorjahr	87,7	75,9	71,3	67,9	74,0	.	74,9	71,4	61,8	51,5	47,4	67,9	.
Lehrkr. je Altersjg.	873	1.478	1.765	1.488	5.604	.	1.390	2.000	3.147	1.840	914	.	.

b) Standorte der LSchB

Standort der LSchB	h./h. Lehrkräfte im Alter von ... bis unter ... Jahren											ins- gesamt	Durch- schnitts- alter
	unter 30	30-35	35-40	40-45	Summe unter 45	in %	45-50	50-55	55-60	60-62	62 und älter		
Braunschweig	876	1.433	1.634	1.373	4.899	36,4	1.438	1.993	3.083	1.088	731	13.448	47,4
Hannover	1.126	1.976	2.277	1.869	6.497	36,4	1.743	2.625	4.232	1.518	976	17.871	47,5
Lüneburg	994	1.662	2.091	1.688	5.917	40,6	1.479	2.029	3.167	1.134	727	14.587	46,7
Osnabrück	1.371	2.318	2.822	2.511	8.351	37,0	2.290	3.353	5.255	1.780	1.221	22.575	47,5
Niedersachsen	4.367	7.389	8.824	7.441	28.021	40,1	6.950	10.000	15.737	5.520	3.655	69.883	47,3

12. Lehrkräfte

Tabelle 12.2.2

Hauptamtliche/hauptberufliche Lehrkräfte nach Alter seit 1955

	h./h. Lehrkräfte im Alter von ... bis unter ... Jahren									insgesamt	Durchschnittsalter
	unter 30	30-35	35-40	40-45	Zw.Su. unt.45	45-50	50-55	55-60	60 und älter		
1955 abs.	3.008	2.849	1.894	3.160	10.911	2.865	4.739	4.456	3.153	26.124	46,3
%	11,5	10,9	7,3	12,1	41,8	11,0	18,1	17,1	12,1	100,0	
1960 abs.	3.725	3.355	3.273	2.143	12.496	3.254	3.048	4.411	3.758	26.967	45,2
%	13,8	12,4	12,1	7,9	46,3	12,1	11,3	16,4	13,9	100,0	
1965 abs.	8.662	3.214	3.742	3.719	19.337	2.360	3.592	3.005	4.080	32.374	42,1
%	26,8	9,9	11,6	11,5	59,7	7,3	11,1	9,3	12,6	100,0	
1970 abs.	11.806	7.352	3.775	4.088	27.021	4.056	2.608	3.389	3.082	40.156	39,6
%	29,4	18,3	9,4	10,2	67,3	10,1	6,5	8,4	7,7	100,0	
1975 abs.	16.412	11.655	8.885	4.467	41.419	4.509	4.281	2.506	2.753	55.468	37,8
%	29,6	21,0	16,0	8,1	74,7	8,1	7,7	4,5	5,0	100,0	
1980 abs.	10.944	14.964	12.687	9.478	48.073	4.480	4.321	3.691	1.217	61.782	38,4
%	17,7	24,2	20,5	15,3	77,8	7,3	7,0	6,0	2,0	100,0	
1985 abs.	2.331	13.244	15.364	12.885	43.824	9.344	4.240	3.701	1.495	62.604	40,9
%	3,7	21,2	24,5	20,6	70,0	14,9	6,8	5,9	2,4	100,0	
1990 abs.	1.189	4.557	13.871	15.552	35.169	12.768	8.973	3.762	1.328	62.000	43,7
%	1,9	7,4	22,4	25,1	56,7	20,6	14,5	6,1	2,1	100,0	
1995 abs.	1.020	2.972	6.436	15.381	25.809	15.710	12.280	8.032	1.766	63.597	46,4
%	1,6	4,7	10,1	24,2	40,6	24,7	19,3	12,6	2,8	100,0	
2000 abs.	2.774	4.395	4.244	7.679	19.092	15.739	15.036	10.734	4.007	64.608	47,6
%	4,3	6,8	6,6	11,9	29,6	24,4	23,3	16,6	6,2	100,0	
2001 abs.	2.704	5.367	4.061	7.324	19.456	14.085	16.608	10.411	4.447	65.007	47,7
%	4,2	8,3	6,2	11,3	29,9	21,7	25,5	16,0	6,8	100,0	
2002 abs.	2.765	6.098	4.245	6.967	20.075	12.588	17.298	10.894	4.779	65.634	47,7
%	4,2	9,3	6,5	10,6	30,6	19,2	26,4	16,6	7,3	100,0	
2003 abs.	3.053	6.925	5.104	6.352	21.434	10.502	17.316	12.181	6.558	67.991	47,9
%	4,5	10,2	7,5	9,3	31,5	15,4	25,5	17,9	9,6	100,0	
2004 abs.	2.972	6.996	5.845	5.949	21.762	9.608	16.642	12.962	6.728	67.702	47,9
%	4,4	10,3	8,6	8,8	32,1	14,2	24,6	19,1	9,9	100,0	
2005 abs.	2.500	6.889	6.742	5.460	21.591	8.764	15.466	14.609	6.928	67.358	48,2
%	3,7	10,2	10,0	8,1	32,1	13,0	23,0	21,7	10,3	100,0	
2006 abs.	2.542	7.008	7.714	5.365	22.629	8.276	13.947	15.811	6.998	67.661	48,1
%	3,8	10,4	11,4	7,9	33,4	12,2	20,6	23,4	10,3	100,0	
2007 abs.	3.012	6.922	8.357	5.778	24.069	7.871	12.367	16.374	7.354	68.035	47,9
%	4,4	10,2	12,3	8,5	35,4	11,6	18,2	24,1	10,8	100,0	
2008 abs.	3.590	7.039	8.549	6.486	25.664	7.332	10.998	16.366	8.121	68.481	47,7
%	5,2	10,3	12,5	9,5	37,5	10,7	16,1	23,9	11,9	100,0	
2009 abs.	4.367	7.389	8.824	7.441	28.021	6.950	10.000	15.737	9.175	69.883	47,3
%	6,2	10,6	12,6	10,6	40,1	9,9	14,3	22,5	13,1	100,0	

Lehrkräftebestand 2009 nach Alter



Tabelle 12.3.1

Lehrkräfte nach Rechtsverhältnis und Beschäftigungsumfang am 20.08.2009 ¹⁾;
Land Niedersachsen und Bezirke

a) Land Niedersachsen

Schulen ----- Lehrämter	hauptamtliche/hauptberufliche Lehrkräfte							T2- Lehr- kräfte	Auszu- bild.	Beur- laubte	Kate- chet.
	insg.	darunter									
		weibl.		T1-Lehrkräfte		Angestellte					
abs.	%	abs.	%	abs.	%						
GHS	32.666	25.838	79,1	15.355	47,0	3.863	11,8	281	1.381	1.865	175
selbständ. Realschule	6.015	3.983	66,2	2.368	39,4	592	9,8	47	206	278	44
Gymnasium	17.762	9.279	52,2	6.501	36,6	2.103	11,8	399	1.552	769	120
KGS	3.056	1.818	59,5	986	32,3	296	9,7	18	110	121	9
IGS	2.822	1.621	57,4	954	33,8	459	16,3	60	88	119	9
Freie Waldorfschule	581	321	55,2	293	50,4	573	98,6	183	0	9	10
FöS-LE	4.039	3.052	75,6	1.349	33,4	317	7,8	11	167	222	1
FöS-GE	1.459	1.118	76,6	430	29,5	323	22,1	10	49	65	1
FöS sonst.	1.483	991	66,8	474	32,0	522	35,2	24	36	71	4

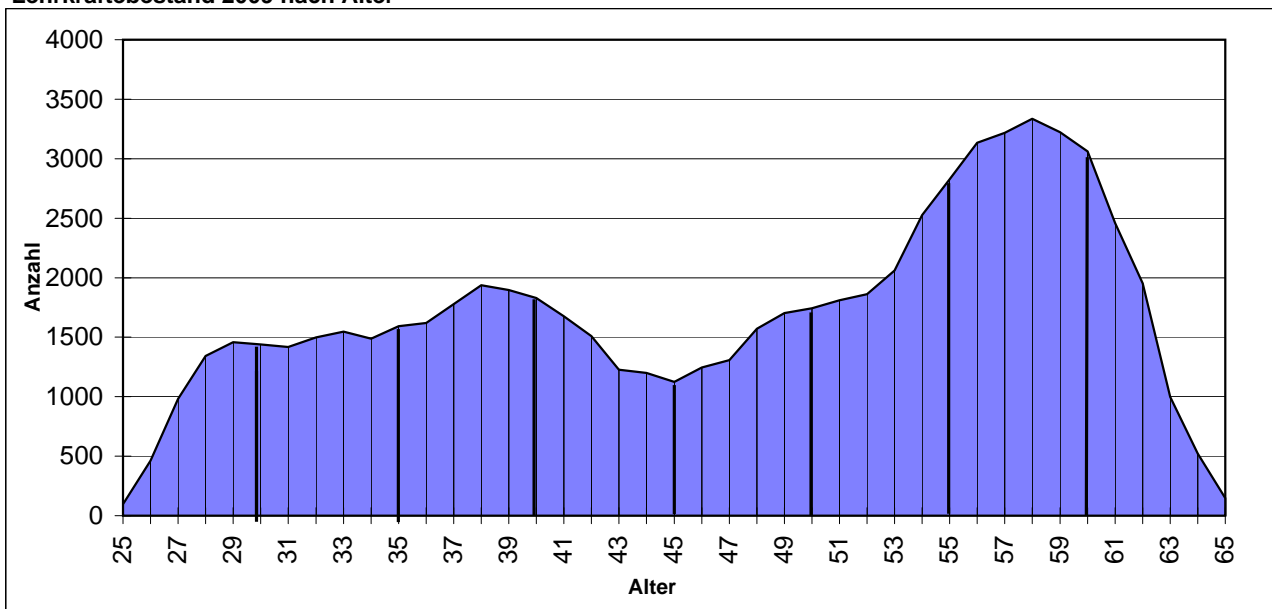
Lehramt an GHR	33.035	26.323	79,7	14.864	45,0	3.033	9,2	155	1.666	1.913	45
Lehramt an RS	7.805	4.779	61,2	3.300	42,3	453	5,8	25	0	343	4
Lehramt an Gymnasien	19.268	9.850	51,1	6.689	34,7	2.010	10,4	213	1.658	827	19
Lehramt für Sonderpäd.	6.026	4.545	75,4	1.927	32,0	423	7,0	11	262	342	0
sonst. L. bzw. Ausbildung	3.749	2.524	67,3	1.930	51,5	3.129	83,5	629	3	94	305
Insgesamt	69.883	48.021	68,7	28.710	41,1	9.048	12,9	1.033	3.589	3.519	373
darunter weibl. Lehrkräfte	48.021			24.175	50,3	6.355	13,2	702	2.639	3.153	236
Vorjahr insgesamt	68.481	46.493	67,9	29.954	43,7	9.623	14,1	1.003	3.235	3.576	404
darunter weibl. Lehrkräfte	46.493			25.386	54,6	6.992	15,0	692	2.461	3.231	259

b) Standorte der LSchB

Standort der LSchB	hauptamtliche/hauptberufliche Lehrkräfte							T2- Lehr- kräfte	Auszu- bild.	Beur- laubte	Kate- chet.
	ins- gesamt	darunter									
		weiblich		T1-Lehrkräfte		Angestellte					
abs.	%	abs.	%	abs.	%						
Braunschweig	13.649	9.443	69,2	5.602	41,0	1.795	13,2	216	862	725	80
Hannover	18.342	12.767	69,6	7.889	43,0	2.250	12,3	321	940	995	97
Lüneburg	14.971	10.443	69,8	6.040	40,3	1.978	13,2	194	820	835	76
Osnabrück	22.921	15.368	67,0	9.179	40,0	3.025	13,2	302	967	964	120
Niedersachsen	69.883	48.021	68,7	28.710	41,1	9.048	12,9	1.033	3.589	3.519	373

¹⁾ Es treffen häufig mehrere Merkmale für eine Person zu (Überschneidungen)

²⁾ In der Anzahl der h./h.-Lehrkräfte sind 93 Katecheten, 125 Lehrkräfte mit sonstigem Rechtsverhältnis,
in der Anzahl der T2-Lehrkräfte sind 280 Katecheten und 47 Lehrkräfte mit sonstigem Rechtsverhältnis enthalten

12. Lehrkräfte

Tabelle 12.3.2

Lehrkräfte nach Rechtsverhältnis und Beschäftigungsumfang seit 1976
Land Niedersachsen

Jahr	hauptamtliche/hauptberufliche Lehrkräfte							sonstige Lehrkräfte			
	insg.	darunter						T2- Lehr- kräfte	Anw./ Ref.	Beur- laubte	Kate- chet.
		weiblich		T1-Lehrkräfte		Angestellte					
		abs.	%	abs.	%	abs.	%				
1955	26.126	8.217	31,5								
1960	26.967	9.655	35,8								
1965	32.374	15.027	46,4								
1970	40.156	21.315	53,1								
1976	58.099	33.386	57,5	10.479	18,0	12.397	21,3
1980	61.478	34.457	56,0	12.536	20,4	10.369	16,9
1985	62.604	34.728	55,5	19.847	31,7	8.522	13,6
1990	62.000	35.343	57,0	20.278	32,7	7.636	12,3	1.560	.	3.285	957
1995	63.597	37.955	59,7	23.060	36,3	7.306	11,5	1.322	1.284	2.805	671
2000	64.608	40.841	63,2	30.294	46,9	9.474	14,7	1.016	2.110	2.676	604
2001	65.007	41.606	64,0	28.595	44,0	9.818	15,1	1.069	2.324	2.781	588
2002	65.634	42.391	64,6	28.189	42,9	9.472	14,4	1.020	2.382	2.845	560
2003	67.991	44.377	65,3	28.826	42,4	8.901	13,1	967	2.566	2.876	513
2004	67.702	44.460	65,7	29.510	43,6	8.620	12,7	963	2.536	2.971	502
2005	67.358	44.468	66,0	29.487	43,8	8.260	12,3	965	2.680	3.136	477
2006	67.661	45.100	66,7	29.949	44,3	9.119	13,5	953	3.108	3.068	454
2007	68.035	45.763	67,3	29.926	44,0	9.463	13,9	996	3.307	3.449	421
2008	68.481	46.493	67,9	29.954	43,7	9.623	14,1	1.003	3.235	3.576	404
2009	69.883	48.021	68,7	28.710	41,1	9.048	12,9	1.033	3.589	3.519	373



Tabelle 12.3.3

Lehrkräfte nach Beschäftigungsumfang und Geschlecht, darunter mit Funktionsstellen zum Stichtag 20.08.2009

Schulen	h./h. Lehrkräfte			dar. T1-Lehrkräfte			Anteil d. T1-Lehrkr. an d. h./h-Lehrkr. insg.	Lehrkräfte mit Funktionsstellen ¹⁾			Anteil d. Lehrkr. m. Funktionsstellen an der Gesamtzahl der h/h Lehrkr. dieser Schulform in %		
	insg.	dar. weibl.		insg.	dar. weibl.			insg.	dar. weibl.		insg.	weibl.	männl.
		abs.	%		abs.	%			abs.	%			
Grundschule	19.223	17.127	89,1	10.564	10.119	95,8	55,0	2.402	1.715	71,4	12,5	10,0	32,8
Hauptschule ²⁾	11.264	7.113	63,1	3.983	3.141	78,9	35,4	820	295	36,0	7,3	4,1	12,6
Grund- und Hauptschule ²⁾	2.179	1.598	73,3	808	708	87,6	37,1	169	70	41,4	7,8	4,4	17,0
selbstständige Realschule	6.015	3.983	66,2	2.368	1.946	82,2	39,4	459	155	33,8	7,6	3,9	15,0
Gymnasium	17.607	9.206	52,3	6.428	4.600	71,6	36,5	1.439	402	27,9	8,2	4,4	12,3
Abendgymnasium	75	38	50,7	40	24	60,0	53,3	14	4	28,6	18,7	10,5	27,0
Kolleg	80	35	43,8	33	20	60,6	41,3	11	1	9,1	13,8	2,9	22,2
KGS	3.056	1.818	59,5	986	744	75,5	32,3	221	83	37,6	7,2	4,6	11,1
IGS	2.822	1.621	57,4	954	654	68,6	33,8	363	167	46,0	12,9	10,3	16,3
Freie Waldorfschule	581	321	55,2	293	207	70,6	50,4	100	48	48,0	17,2	15,0	20,0
Schule für Lernhilfe	4.039	3.052	75,6	1.349	1.216	90,1	33,4	312	146	46,8	7,7	4,8	16,8
Schule f. geistig Behinderte	1.459	1.118	76,6	430	387	90,0	29,5	87	45	51,7	6,0	4,0	12,3
Schule für sonst. Behinderungen	1.483	991	66,8	474	409	86,3	32,0	119	50	42,0	8,0	5,0	14,0
Insgesamt	69.883	48.021	68,7	28.710	24.175	84,2	41,1	6.516	3.181	48,8	9,3	6,6	15,3
Vorjahr	68.481	46.493	67,9	29.954	25.386	84,7	43,7	6.564	3.125	47,6	9,6	6,7	15,6

¹⁾ Lehrkräfte, die Anrechnungsstunden haben für die Tätigkeit als: Schulleiter/-innen, ständige/-r Vertreter/-in, schulfachl. Koordinator/-in, weitere/-r Vertreter/-in; an Gesamtschulen: didaktische/-r Leiter/-in, Stufen-, Jahrgangleiter/-in

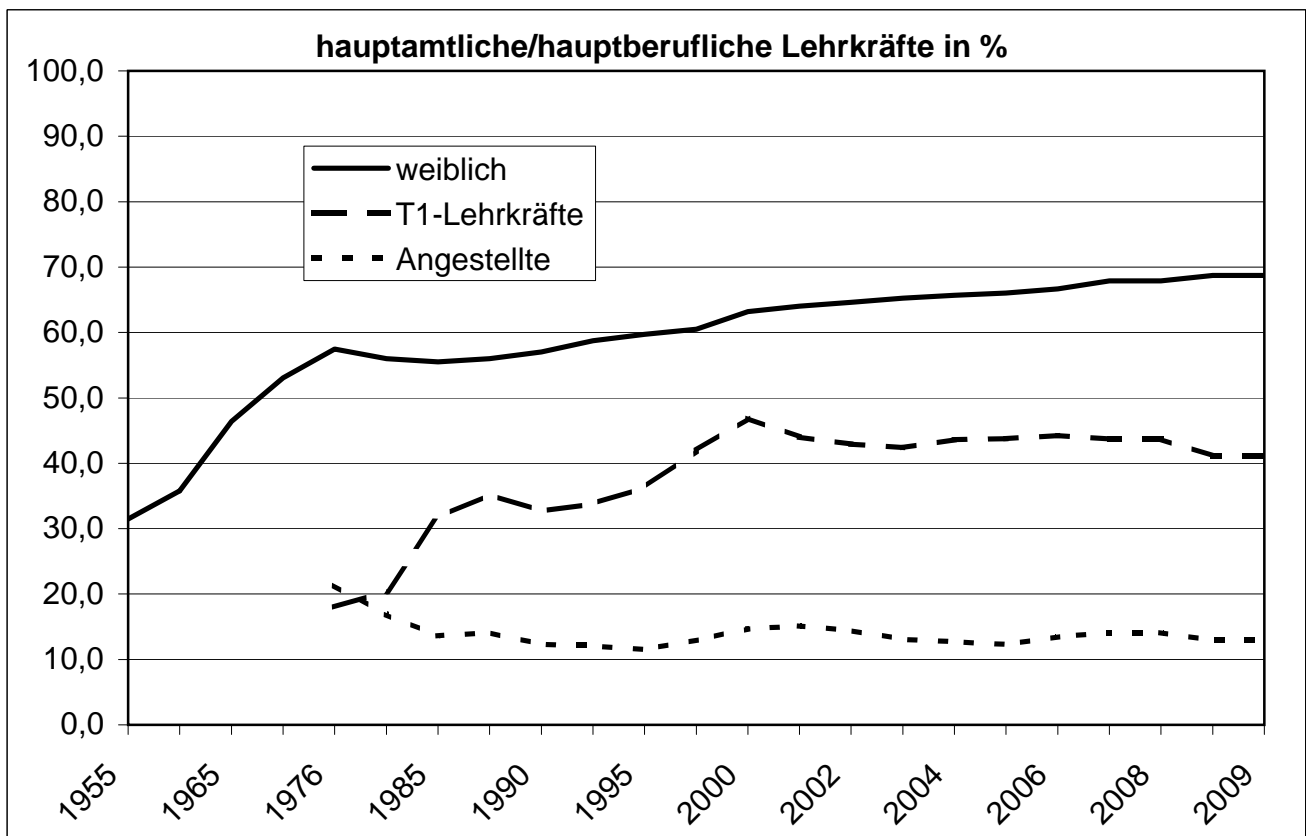
²⁾ Einschließlich angebundener Realschulen

Tabelle 12.4

Die hauptamtlichen/hauptberuflichen Lehrkräfte an den Schulen insgesamt (ohne Schulen mit Gesamtschulcharakter, Freie Waldorfschulen und Förderschulen) nach Lehramt und Lehrbefähigung (Fach) am 20.08.2009 ¹⁾

Lehrbefähigung/Fach	1990	1995	2000	2005	2008	2009		davon Lehramt an ...								
						insgesamt		GHRs		RS		Gy		sonstige		
	insgesamt	insgesamt	insgesamt	insgesamt	insgesamt	absolut	% Fä.	% Pers.	absolut	%	absolut	%	absolut	%	absolut	%
	absolut	absolut	absolut	absolut	absolut	absolut			absolut		absolut		absolut		absolut	
1	2	3	4	5	6	7	8	9	10	11	12	13	14	15	16	
ev. Religion	4.566	4.942	5.831	6.328	6.742	6.902	4,5	11,1	4.835	5,5	720	3,8	1.243	3,1	104	1,9
kath. Religion	2.731	2.893	3.098	3.462	3.523	3.634	2,4	5,9	2.540	2,9	388	2,1	657	1,6	49	0,9
Werte und Normen	82	114	171	252	327	351	0,2	0,6	80	0,1	60	0,3	203	0,5	8	0,1
Deutsch	22.547	23.369	24.617	25.518	26.030	26.645	17,5	42,9	18.409	20,9	2.463	13,1	5.479	13,6	294	5,5
Geschichte	9.215	9.141	8.693	8.457	8.066	7.999	5,2	12,9	2.927	3,3	1.626	8,6	3.381	8,4	65	1,2
Politik	3.127	3.383	3.309	3.460	3.455	3.465	2,3	5,6	726	0,8	731	3,9	1.952	4,9	56	1,0
Erdkunde	10.907	10.581	9.801	8.860	7.882	7.618	5,0	12,3	4.045	4,6	1.540	8,2	1.970	4,9	63	1,2
Philosophie	158	169	173	205	271	274	0,2	0,4	16	0,0			243	0,6	15	0,3
Mathematik	16.961	17.157	17.732	17.718	17.464	17.753	11,6	28,6	11.935	13,6	1.862	9,9	3.565	8,9	391	7,3
Physik	5.357	5.209	4.938	4.727	4.471	4.432	2,9	7,1	1.363	1,5	804	4,3	2.017	5,0	248	4,6
Chemie	3.221	3.241	3.342	3.805	3.865	3.987	2,6	6,4	1.235	1,4	700	3,7	1.924	4,8	128	2,4
Biologie	9.164	9.228	9.095	9.072	8.759	8.751	5,7	14,1	4.439	5,0	1.289	6,8	2.915	7,3	108	2,0
Sachunterricht	2.078	2.728	4.416	6.144	7.261	7.812	5,1	12,6	7.711	8,8	18	0,1			83	1,5
Englisch	10.615	10.750	10.788	11.214	11.592	11.801	7,7	19,0	5.325	6,0	2.157	11,5	4.199	10,4	120	2,2
Französisch	3.127	3.124	3.018	3.246	3.292	3.297	2,2	5,3	198	0,2	773	4,1	2.246	5,6	80	1,5
Latein	1.141	1.046	980	1.051	1.085	1.108	0,7	1,8	2	0,0	21	0,1	1.065	2,6	20	0,4
Griechisch	230	179	116	100	101	103	0,1	0,2					99	0,2	4	0,1
Russisch	158	179	186	216	241	255	0,2	0,4	25	0,0	14	0,1	207	0,5	9	0,2
Spanisch	107	125	188	411	561	619	0,4	1,0	13	0,0	5	0,0	525	1,3	76	1,4
sonstige Sprachen	35	44	65	107	132	137	0,1	0,2	9	0,0	6	0,0	99	0,2	23	0,4
Musik	3.836	4.076	4.432	4.697	4.821	4.913	3,2	7,9	3.160	3,6	369	2,0	1.232	3,1	152	2,8
Kunst	6.886	7.421	7.536	7.476	7.276	7.264	4,8	11,7	5.446	6,2	508	2,7	1.109	2,8	201	3,7
Werken	4.328	4.356	4.136	3.676	3.249	3.092	2,0	5,0	2.380	2,7	208	1,1	255	0,6	249	4,6
Textiles Gestalten	2.534	2.700	2.735	2.729	2.671	2.674	1,8	4,3	1.853	2,1	234	1,2	23	0,1	564	10,5
Arbeit/Wirtschaft	813	958	1.053	1.134	1.171	1.223	0,8	2,0	847	1,0	313	1,7	46	0,1	17	0,3
Technik	429	551	638	745	809	822	0,5	1,3	591	0,7	158	0,8	10	0,0	63	1,2
Informatik	188	301	495	570	595	589	0,4	0,9			30	0,2	507	1,3	52	1,0
Kurzschrift	49	35	19	9	7	5	0,0	0,0							5	0,1
Maschinenschreiben	66	47	28	12	11	10	0,0	0,0							10	0,2
Hauswirtschaft	1.445	1.363	1.280	1.156	1.054	1.034	0,7	1,7	617	0,7	105	0,6	34	0,1	278	5,2
Sport	10.930	11.525	11.928	12.097	12.067	12.240	8,0	19,7	7.131	8,1	1.539	8,2	2.730	6,8	840	15,6
Fachr. an FOS	93	152	212													
Unterricht in SKG ²⁾	451	457	380	266	225	215	0,1	0,3							215	4,0
Herkunftsspr. Unter. ²⁾	269	279	218	204	175	172	0,1	0,3							172	3,2
sonstige Fächer	668	509	623	1.055	1.219	1.268	0,8	2,0	197	0,2	182	1,0	269	0,7	620	11,5
zusammen (Fälle)	138.512	142.332	146.270	150.179	150.470	152.464	100,0		88.055	100,0	18.823	100,0	40.204	100,0	5.382	100,0
Zahl der Personen	57.012	58.092	58.699	60.396	61.043	62.109			32.308		7.753		19.023		3.025	

¹⁾ Jede Lehrkraft wird bei jeder Lehrbefähigung gezählt, die sie erworben hat

²⁾ Fall gleich Person

Tabelle 12.5

Ausländische Lehrkräfte nach Staatsangehörigkeit bzw. Erdteil ¹⁾

Land der Staatsangehörigkeit bzw. Erdteil	Jahr								
	1986	1990	1995	2000	2005	2006	2007	2008	2009
Belgien	5	3	5	6	8	8	8	8	7
Dänemark	6	6	5	7	22	16	15	11	11
Estland									
Bulgarien									
Finnland	11	10	10	7	7	7	7	7	7
Frankreich	74	66	71	70	67	63	63	55	50
Griechenland	21	27	26	14	16	15	14	17	15
Großbritannien	80	75	69	72	57	60	65	63	68
Irland	1	1	2	2	1	3	4	3	3
Italien	32	29	35	26	30	31	33	31	31
Lettland								1	
Litauen						1			
Luxemburg	1	2	1	1	1	1	2	1	1
Niederlande	33	29	26	24	24	23	24	26	30
Österreich	17	18	13	9	9	7	6	4	5
Polen	9	7	6	6	6	6	6	6	9
Portugal	12	11	10	7	9	7	9	9	7
Rumänien	4	4	2	4	3	5	5	5	5
Slowakische Republik			1	1				1	1
Slowenien			1						
Schweden	9	8	9	9	5	3	4	2	
Spanien	20	20	19	16	41	48	41	28	30
Tschechische Republik	9	5	4	2	2	1	1	3	3
Ungarn		1	1	1	2	2	2	2	2
Europ. Union insges.	344	322	316	284	310	307	309	283	285
Albanien					5	5	5	5	5
Bosnien und Herzegowina			5	3	2	2	2	2	1
Serbien und Montenegro	43	46	32	21	11	9	9	10	9
Kroatien			5	5	3	3	2	2	3
Mazedonien					1	1			
Norwegen	4	3	3	3	2	2	2		
Russland					1	2	5	7	9
Schweiz	10	5	6	7	5	5	6	5	5
Türkei	190	177	164	114	97	89	79	77	86
Ukraine					2	4	5	6	7
Weißrussland								1	2
übr. europ. Staaten		1	2	8	3	3	6	4	3
übriges Europa insges.	247	232	217	161	132	125	121	119	130
Marokko			2	2	2	2	2	2	2
Tunesien			6	5	6	6	6	7	8
übr. afrikanische Staaten	2	4	2	2	5	4	3	5	9
Kanada	8	6	7	9	10	9	10	9	10
Vereinigte Staaten	68	61	57	50	48	50	47	43	35
übr. amerik. Staaten	5	4	5	6	11	11	10	11	16
Iran			5	3	2	1	1	1	1
Japan			6	5	5	6	5	5	5
Vietnam					1	1	1	1	1
übrige asiat. Staaten	13	17	10	9	14	17	20	21	20
Australien/Ozeanien	2	3	4	4	7	6	6	9	7
staatenlos	3	1	1		2	2	2	2	2
Insgesamt	692	650	638	540	555	547	543	518	531

¹⁾ Überwiegend Lehrkräfte für den herkunftssprachlichen Unterricht

Tabelle 12.6

Entwicklung der Lehrkräfte mit Ermäßigungs- und Anrechnungsstunden (A/E-Stunden), sowie Freistellungen nach Grund und Anzahl der Fälle; - öffentliche Schulen -

Art der Ermäßigung/ Anrechnung (§ der ArbZVO-Lehr)	1) a b	1985	1990	1995	2000	2003	2004	2005	2006	2007	2008	2009	Differenz zum Vorjahr	
													Lk/Std.	VZLE
Altersermäßigung (§ 8)	a	1.045	4.242	8.492	3.372	3.956	2.758	2.808	2.653	2.762	3.002	3.283	281	.
	b	2.090	7.754	15.166	2.928	3.240	2.568	2.584	2.467	2.616	2.837	3.092	256	9,5
Schwerbehinderung u. vorübergehend herabgem. Dienstfähigkeit (§§ 10,11)	a	916	1.300	2.155	1.825	2.139	2.209	2.399	2.535	2.710	2.793	2.782	-11	.
	b	3.449	4.795	7.462	7.603	8.617	8.581	9.657	10.740	12.337	12.803	12.573	-230	-8,5
Schulleiter(in) ²⁾ (§ 12, Anlage 1)	a	3.603	3.570	3.672	3.680	3.662	3.101	3.107	3.124	3.113	3.090	3.100	10	.
	b	38.484	37.353	40.787	42.136	42.122	37.586	37.522	37.345	41.349	41.324	40.776	-549	-20,3
Vertreter(in), Koordinator(in), Jahr- gangs-, Stufen-, didakt. Leiter(in), (§ 13)	a	3.122	2.864	3.241	3.522	3.606	3.322	3.374	3.311	3.287	3.218	3.208	-10	.
	b	15.991	14.987	16.057	17.636	17.819	16.650	16.851	16.567	16.451	16.153	16.138	-15	-0,5
Fachkonferenzleitung u.ä. (§ 13 Abs.1 Anlage 2)	a	3.521	5.338	5.496	5.767	5.945	3.966	4.148	4.182	4.292	4.369	4.357	-12	.
	b	6.674	8.270	8.426	8.753	8.806	5.237	5.362	5.320	5.391	5.400	5.325	-75	-2,8
besondere Belastungen (§ 15, Anlage 3)	a	21.326	19.842	22.019	23.444	23.862	19.590	19.895	20.095	19.918	19.712	18.824	-888	.
	b	27.352	25.387	24.344	25.756	26.053	20.764	20.957	21.134	20.937	21.116	19.387	-1.730	-64,1
Lehrerbildung u. -fortbildung (§ 16)	a	1.604	1.754	2.207	1.570	2.036	1.919	1.890	1.884	2.058	2.287	2.153	-134	.
	b	15.414	8.681	12.730	13.907	16.009	16.036	15.952	17.785	19.013	19.555	20.107	552	20,4
Fachberater(in), Fachmoderator(in), Berater(in) für Neue Technologien (§ 16)	a	563	968	722	664	618	578	614	585	601	575	517	-58	.
	b	2.954	3.939	3.034	3.292	2.938	2.908	3.021	2.827	2.875	2.789	2.656	-134	-4,9
Beratungslehrer(in) (§ 16 ArbZVO-Lehr)	a	1.135	1.242	1.440	1.462	1.543	1.330	1.376	1.363	1.346	1.332	1.317	-15	.
	b	5.616	6.101	6.373	6.555	6.970	4.100	4.164	4.180	4.189	4.194	4.159	-35	-1,3
Beratungsfunktion Sonderpädagogi- schen Mobilen Dienst	a	0	0	0	58	127	134	195	213	256	288	313	25	.
	b	0	0	0	379	908	985	1.406	1.656	2.261	2.430	2.725	296	10,9
Mitarbeit bei Schul- und Modellversu- chen in Richtlinienkommissionen (§ 17)	a	189	920	964	764	734	564	517	639	1.024	1.084	1.078	-6	.
	b	806	2.861	2.051	1.527	1.598	1.400	1.420	1.551	2.243	2.564	2.464	-100	-3,7
Freistellung für Personalvertretung und Vertrauensleute der Schwerbehinderten	a	5.891	6.035	6.058	4.328	4.319	3.946	4.567	4.619	4.633	5.386	5.448	62	.
	b	11.587	12.110	12.560	5.059	5.122	4.973	5.394	5.460	5.576	5.987	6.020	34	1,2
sonstige Anrechnungen und ³⁾ Stundenverringerungen (u.a. §§ 2,19)	a	643	418	719	1.290	1.477	1.330	1.063	1.256	1.347	1.088	1.391	303	.
	b	3.515	2.661	3.812	6.121	6.037	5.272	4.005	4.070	6.256	5.208	6.173	965	35,8
Insgesamt	a	43.558	48.493	57.185	51.746	54.024	44.747	45.953	46.459	47.347	48.224	47.771	-453	.
	b	133.932	134.899	152.800	141.651	146.239	127.059	128.294	131.099	141.494	142.359	141.594	-765	-28,3
h./h. Lehrkräfte insgesamt		59.869	58.842	60.390	61.129	64.304	63.934	63.499	63.777	64.005	64.342	65.582	1.240	.
A/E-Stunden je h./h. Lehrkraft		2,24	2,29	2,53	2,32	2,27	1,99	2,02	2,06	2,21	2,21	2,16	-0,05	.
Anteil d. Fälle an den h./h. Lehrkr. insgesamt, %		72,76	82,41	94,69	84,65	84,01	69,99	72,37	72,85	73,97	74,95	72,84	-2,11	.

1) a=Lehrkräfte, b=Stunden

2) Seit 2007: Stunden für die Übernahme von Aufgaben im Rahmen der Eigenverantwortlichen Schule enthalten

3) Seit 2007: Bildstellen als sonstige Anrechnungen gezählt

Tabelle 12.7

Entwicklung der Lehrkräfte mit besonderen Unterrichtsstunden, herabgesetzter Stundenzahl sowie beurlaubte, länger erkrankte und abgeordnete Lehrkräfte - öffentliche Schulen -

Grund	1) a b	1985	1990	1995	2000	2004	2005	2006	2007	2008	2009	Diff. z. Vorjahr	
												Lk/ Std.	VZLE
1. Lehrkräfte mit besonderen Unterrichtsstunden, die bei den Lehreriststunden mitgezählt werden													
Unterricht in eigener Verantwortung der Anw./Ref.	a	1.834	.	1.255	2.045	2.444	2.585	3.001	3.192	3.107	3.469	362	.
	b	12.614	.	7.511	19.173	22.543	24.092	27.733	29.396	28.695	30.443	1.748	64,7
Arbeitszeitkonto	a	.	.	.	29.261	27.197	26.930	27.930	28.064	24.210	8.454	-15.756	.
	b	.	.	.	40.239	42.777	41.304	39.929	39.902	28.561	-13.432	-41.993	-1.555,3
2. Lehrkräfte mit besonderen Unterrichtsstunden, die bei den Lehreriststunden nicht mitgezählt werden													
Sportförderunterricht	a	467	513	532	522	642	665	650	653	726	588	-138	.
	b	1.575	1.681	1.770	1.821	2.152	2.273	2.155	2.166	2.336	1.447	-889	-32,9
Haus- und Krankenhausunterricht	a	.	191	215	208	270	297	326	300	303	282	-21	.
	b	.	1.769	2.186	2.145	2.506	2.610	2.594	2.490	2.540	2.391	-149	-5,5
Herkunftssprachl. Unterricht	a	749	771	800	656	686	634	466	453	460	431	-29	.
	b	6.725	6.607	6.672	5.169	5.002	4.523	3.093	2.958	2.951	2.829	-122	-4,5
Vertretungslehrkr., deren Std. abgebucht werden	a	.	74	172	96	59	49	61	105	69	99	30	.
	b	.	1.205	3.367	1.563	1.079	846	1.146	1.935	1.236	1.825	589	21,8
Mobiler Dienst Sprache	a	831	774	865	570	346	305	290	256	285	233	-52	.
	b	3.885	2.555	2.731	1.796	1.033	921	800	732	810	730	-80	-2,9
Förderschullehrkräfte in der Grundschule	a	.	240	638	842	1.220	1.302	1.461	1.566	1.633	1.626	-7	.
	b	.	1.280	3.444	4.342	8.088	8.537	9.617	10.928	11.772	11.815	43	1,6
Mobile Dienste	a	.	27	222	173	296	296	322	399	425	405	-20	.
	b	.	193	1.011	891	1.276	1.268	1.431	1.879	2.084	1.752	-331	-12,3
Insgesamt	a	.	2.590	3.444	3.067	3.519	3.548	3.576	3.732	3.901	3.664	-237	.
	b	.	15.290	21.180	17.726	21.134	20.977	20.835	23.086	23.728	22.789	-939	-34,8
3. Lehrkräfte mit herabgesetzter Stundenzahl													
§ 87a NBG / § 50 BAT ²⁾	a	11.312	11.142	11.582	11.574	12.282	12.244	12.007	11.757	11.509	11.270	-239	.
	b	111.380	99.382	99.962	96.832	99.230	98.963	96.387	93.947	90.553	87.611	-2.941	-108,9
§ 80a NBG / § 50 BAT ²⁾	a	4.446	5.498	8.570	12.559	9.992	9.957	9.761	9.526	9.340	8.506	-834	.
	b	32.589	41.203	61.456	76.802	66.011	65.701	63.852	61.505	60.056	53.629	-6.427	-238,0
Ermäßigung der Arbeitszeit wegen Elternzeit	a	.	.	58	143	759	961	1.336	1.629	1.714	1.811	97	.
	b	.	.	721	2.449	11.885	14.435	20.938	25.895	26.836	26.607	-229	-8,5
Ermäßigung der Arbeitszeit wegen Altersteilzeit	a	.	.	.	1.513	4.899	4.728	4.323	4.238	4.651	5.328	677	.
	b	.	.	.	18.131	58.110	56.192	51.489	50.426	55.321	63.507	8.186	303,2
Ermäßigung der Arbeitszeit wegen Einstellungszeit	a	.	.	.	1.519
	b	.	.	.	8.748
Insgesamt	a	15.758	16.640	20.210	27.308	27.932	27.890	27.427	27.150	27.214	26.915	-299	.
	b	143.969	140.585	162.139	202.961	235.236	235.291	232.666	231.773	232.766	231.354	-1.412	-52,3
4. Abwesende Lehrkräfte, die als Lehrkräfte gezählt werden													
Krankheit über 6 Monate	a	137	266	396	526	384	407	450	480	553	551	-2	.
	b	3.453	6.749	10.206	13.689	10.059	10.486	11.335	12.527	14.386	14.302	-84	-3,1
Mutterschutzfrist	a	.	301	323	294	388	412	422	482	458	528	70	.
	b	.	7.561	8.356	7.387	10.093	10.635	10.807	12.336	11.616	13.204	1.588	58,8
5. Beurlaubte und außerhalb des Schuldienstes abgeordnete Lehrkräfte, die nicht als Lehrkräfte gezählt werden.													
gem. § 87a NBG/§ 50 BAT ²⁾	a	2.689	1.916	1.054	633	568	598	572	587	591	551	-40	.
	b	100	469	480	519	435	455	427	416	384	360	-24	.
§§ 87a/80d insgesamt ²⁾	a	2.789	2.385	1.534	1.152	1.003	1.053	999	1.003	975	911	-64	.
	b	.	529	802	966	1.403	1.513	1.492	1.825	1.963	1.966	3	.
Elternzeit (Erziehungsurlaub)	a
	b
§§ 87a/80a u. Elternz. ges. ²⁾	a	2.789	2.914	2.336	2.118	2.406	2.566	2.491	2.828	2.938	2.877	-61	.
	b
f. d. Auslandsschuldienst	a	139	137	156	132	113	103	94	108	119	125	6	.
	b	.	152	178	315	329	354	373	398	375	405	30	.
Insgesamt	a	2.928	3.203	2.670	2.565	2.848	3.023	2.958	3.334	3.432	3.407	-25	.
	b

¹⁾ a = Fälle, b = Stunden

²⁾ Ab 2009 §§ 64, 62, 61 NBG / § 11 TV-L

13. Vorbereitungsdienst

Tabelle 13.1.1

Entwicklung der Zahl der Anwärterinnen/Anwärter und Referendarinnen/Referendare

Jahr (01.06.)	Anwärterinnen/ Anwärter u. Referendarinnen/ Referendare mit dem Lehramt an/für														
	GHR			Realschulen			Sonderpädagog.			Gymnasien			alle Lehrämter		
	insg.	dar. weibl. abs.	%	insg.	dar. weibl. abs.	%	insg.	dar. weibl. abs.	%	insg.	dar. weibl. abs.	%	insg.	dar. weibl. abs.	%
1980	3.013			571			193			1.446			5.223		
1985	1.419			382			218			1.248			3.267		
1990	451	365	80,9	192	127	66,1	233	192	82,4	689	417	60,5	1.565	1.101	70,4
1995	1.236	1.082	87,5	274	174	63,5	271	215	79,3	871	542	62,2	2.652	2.013	75,9
2000	1.536	1.354	88,2	350	228	65,1	336	259	77,1	958	560	58,5	3.180	2.401	75,5
2001	1.726	1.493	86,5	406	250	61,6	380	306	80,5	1.055	619	58,7	3.567	2.668	74,8
2002	1.714	1.441	84,1	353	219	62,0	411	333	81,0	1.179	702	59,5	3.657	2.695	73,7
2003	1.611	1.368	84,9	276	152	55,1	413	328	79,4	1.304	725	55,6	3.604	2.573	71,4
2004	1.734	1.480	85,4	192	106	55,2	438	352	80,4	1.389	780	56,2	3.753	2.718	72,4
2005	2.174	1.874	86,2	24	13	54,2	456	381	83,6	1.415	875	61,8	4.069	3.143	77,2
2006	2.444	2.097	85,8	4	2	50,0	412	345	83,7	1.547	966	62,4	4.407	3.410	77,4
2007	2.548	2.175	85,4	1	1	100,0	401	331	82,5	1.802	1.165	64,7	4.752	3.672	77,3
2008	2.477	2.055	83,0	0	0	100,0	447	379	84,8	1.808	1.162	64,3	4.732	3.596	76,0
2009	2.497	2.061	82,5	0	0	100,0	399	329	82,5	2.036	1.302	63,9	4.932	3.692	74,9
2010 ¹⁾	2.446	2.002	81,8	101	62	61,4	386	315	81,6	2.227	1.385	62,2	5.160	3.764	72,9

¹⁾ Für 2010 wurde der 01.02 des Jahres dargestellt.

Tabelle 13.1.2

Erfolgreiche Prüfungen von Anwärterinnen/Anwärtern und Referendarinnen/Referendaren

Zeit- raum (01.05. Vorj. -30.04.)	Mit Erfolg abgelegte Prüfungen														
	davon mit dem Lehramt an/für										alle Lehrämter				
	GHR			Realschulen			Sonderpädagog.			Gymnasien			insg.	dar. weibl.	
insg.	dar. weibl. abs.	%	insg.	dar. weibl. abs.	%	insg.	dar. weibl. abs.	%	insg.	dar. weibl. abs.	%	insg.	dar. weibl. abs.	%	
1981	1.725			388			125			872			3.110		
1985	980			283			157			820			2.240		
1990	329	275	83,6	109	74	67,9	174	139	79,9	475	314	66,1	1.087	802	73,8
1995	539	475	88,1	161	108	67,1	137	116	84,7	338	209	61,8	1.175	908	77,3
2000	874	769	88,0	224	143	63,8	196	153	78,1	362	226	62,4	1.656	1.291	78,0
2001	923	820	88,8	189	124	65,6	195	144	73,8	423	243	57,4	1.730	1.331	76,9
2002	1.089	950	87,2	256	160	62,5	242	195	80,6	424	257	60,6	2.011	1.562	77,7
2003	1.173	996	84,9	230	145	63,0	273	230	84,2	537	315	58,7	2.213	1.686	76,2
2004	915	782	85,5	187	104	55,6	269	217	80,7	550	338	61,5	1.921	1.441	75,0
2005	1.138	969	85,1	137	79	57,7	274	225	82,1	615	326	53,0	2.164	1.599	73,9
2006	1.059	918	86,7	56	32	57,1	283	231	81,6	611	374	61,2	2.009	1.555	77,4
2007	1.449	1.265	87,3	1	0	0,0	265	224	84,5	567	347	61,2	2.282	1.836	80,5
2008	1.615	1.402	86,8	1	1	100,0	233	190	81,5	781	516	66,1	2.630	2.109	80,2
2009	1.486	1.244	83,7	0	0	100,0	282	242	85,8	904	600	66,4	2.672	2.086	78,1
2010 ²⁾	788	665	84,4	0	0	100,0	163	140	85,9	551	364	66,1	1.502	1.169	77,8

²⁾ Für 2010 wurde der Zeitraum 01.02.2009 bis 14.10.2010 dargestellt.

Tabelle 13.1.3

Anwärterinnen/Anwärter und Referendarinnen/Referendare nach Ausbildungshalbjahren

Lehramt an / für	12/2009 insg.	Ausbildungshalbjahr				nachr. Beurl.	02/2010 insg.	Ausbildungshalbjahr				nachr. Beurl.
		1.	2.	3.	4.u.h.			1.	2.	3.	4.u.h.	
GHR	2.221	534	1.062	534	91	76	2.446	790	787	795	74	72
RS	36	36					101	101				2
SoP	342	98	127	109	8	7	386	151	123	108	4	9
GY	2.075	635	758	456	226	46	2.227	614	742	671	200	47
insges.	4.674	1.303	1.947	1.099	325	129	5.160	1.656	1.652	1.574	278	130

Tabelle 13.2

 Erfolgreiche Prüfungen von Anwärterinnen/Anwärtinnen und Referendarinnen/Referendaren
 nach Lehramt und Fächern (nur 1. und 2. Unterrichtsfach) ¹⁾

Fach	Lehramt an																							
	GHR								Realschulen ²⁾								Gymnasien							
	1985 %	1990 %	1995 %	2000 %	2005 %	2009 %	2010 % abs.		1985 %	1990 %	1995 %	2000 %	2005 %	2009 %	2010 % abs.		1985 %	1990 %	1995 %	2000 %	2005 %	2009 %	2010 % abs.	
Evangelische Religion	5,8	6,7	8,4	9,0	5,7	5,5	6,4	89	3,2	6,0	5,3	6,3	5,7				3,2	4,7	2,7	3,9	2,6	1,9	1,5	16
Katholische Religion	2,8	3,2	4,5	3,3	2,5	2,3	1,7	24	2,7	3,7	1,9	2,0	1,0				1,7	2,6	1,2	1,1	1,3	0,6	1,2	13
Werte und Normen	0,2			0,1	0,3						0,3	0,4	2,1					1,0	1,3			1,2	1,2	13
Z.Su. Religion	8,7	9,9	12,9	12,4	8,3	7,8	8,1	113	5,8	9,6	7,5	8,7	8,8				5,0	7,3	5,2	5,0	4,0	3,7	3,8	42
Deutsch	19,8	25,7	32,4	29,7	25,4	26,8	26,0	363	12,4	19,3	19,3	19,2	19,1				13,8	16,4	16,4	17,5	15,2	18,0	19,2	210
Geschichte	2,6	2,3	1,7	1,5	2,0	2,4	1,8	25	6,9	6,9	6,8	11,2	11,3				7,6	6,6	8,7	8,1	9,6	8,1	9,5	104
Politik	1,7	1,7	0,2	0,2	0,5	0,4	0,6	9	7,2	5,5	0,6	1,8	1,0				9,5	4,7	2,5	3,2	1,9	4,0	2,9	32
Erdkunde	3,2	2,3	0,5	0,6	1,0	0,6	1,6	22	8,8	6,9	6,2	4,7	5,2				6,7	5,4	2,9	2,9	3,0	3,8	3,7	41
Philosophie																	0,8	1,3	0,3	0,4	0,6	0,6	0,6	7
Z.Su. De, geisteswis. Fä.	27,2	31,9	34,7	32,0	28,9	30,2	30,0	419	35,3	38,5	32,9	36,8	36,6				38,4	34,4	31,1	32,2	30,2	34,5	35,9	394
Mathematik	9,8	10,3	14,1	11,4	13,2	15,6	15,1	211	11,1	7,3	8,7	11,4	6,2				7,1	6,0	9,3	7,6	8,0	9,9	7,1	78
Physik	1,7	0,9	0,1	0,1	1,0	1,8	0,7	10	1,9	0,5	4,0	2,0	2,1				4,0	2,9	5,9	4,0	5,8	5,3	3,0	33
Chemie				0,4	1,5	1,9	1,8	25	1,8	0,5	3,1	1,8	2,1				5,9	4,2	5,5	7,2	5,3	4,2	4,9	54
Biologie	4,5	2,9	0,7	1,0	3,1	3,9	4,6	65	10,6	6,9	10,9	5,8	4,6				7,8	7,6	9,6	11,3	8,8	7,3	8,4	92
Z.Su. Math., naturw. Fä.	17,7	15,2	15,1	12,8	18,8	23,2	22,2	311	25,4	15,1	26,7	21,0	14,9				24,8	20,6	30,3	30,1	27,8	26,6	23,4	257
Sachunterricht	6,7	11,4	19,0	21,8	12,5	13,1	13,1	183			0,3													
Englisch	4,5	4,1	1,2	4,6	9,3	10,5	9,5	133	11,1	9,6	9,3	12,5	15,5				10,1	11,5	9,6	10,9	13,3	11,1	14,1	155
Französisch					0,1	0,9	1,1	15	5,1	3,7	2,5	2,7	2,1				3,6	7,7	5,3	5,9	5,1	4,0	4,3	47
Latein																	2,0	2,7	2,8	2,5	1,8	1,9	1,7	19
Griechisch																	0,1	0,3	0,1	0,1	0,1	0,2	0,2	2
Russisch																	0,6	0,4	1,2	0,7	0,2	0,4	0,2	2
Spanisch																	0,6	0,5	0,6	1,0	2,3	2,8	2,3	25
Z.Su. Fremdsprachen	4,5	4,6	1,2	4,6	9,4	11,4	10,6	148	16,3	13,3	11,8	15,2	17,5				16,9	23,1	19,7	21,1	22,8	20,6	22,8	250
Musik	4,9	8,7	5,0	4,4	3,8	3,6	3,4	48	3,2	6,4	3,1	1,3	2,1				1,1	3,2	5,3	4,3	3,4	3,7	2,7	30
Kunst	12,0	8,1	3,8	2,3	4,1	4,2	5,1	71	1,4	2,8	2,8	1,6	5,2				2,8	4,2	1,9	1,5	2,5	2,9	3,1	34
Werken	2,3	0,5	0,6	0,6	1,2	1,7	1,5	21																
Textiles Gestalten	2,1	1,7	0,4	0,8	1,1	1,7	1,9	26	0,2	0,5	0,9	0,4	0,5											
Z.Su. mus.-künstl. Fä.	21,4	18,8	9,7	8,2	10,2	11,2	11,9	166	4,8	9,6	6,8	3,6	7,7				3,9	7,3	7,2	5,8	5,9	6,6	5,8	64
Arbeit/Wirtschaft	1,3			0,2	1,3	2,3	3,5	49		1,4	0,3	2,0	1,0											
Technik	1,7			0,3	0,7	0,6	0,4	6		0,5	0,3	0,4	1,0											
Hauswirtschaft	1,3	0,6	0,3	0,1	0,1	0,2	0,2	3		0,9	0,6	1,6	0,5											
Z.Su. AWT	4,3	0,9	0,6	0,6	2,1	3,1	4,1	58		2,8		4,0	2,6											
Sport	9,5	7,3	6,8	7,6	9,8	11,4	12,5	175	12,4	11,0	12,7	10,7	11,9				11,1	7,2	6,5	5,8	9,2	7,9	7,9	87
Sonstige Fächer																						0,1	0,2	2
Insgesamt (Fälle)	100,0	100,0	100,0	100,0	100,0	100,0	100,0	1.398	100,0	100,0	100,0	100,0	100,0				100,0	100,0	100,0	100,0	100,0	100,0	100,0	1.096
Zahl der Personen	980	329	539	874	1061	1486	788		283	109	161	224	97				566	475	338	362	615	781	551	

¹⁾ Anwärterinnen/Anwärtinnen und Referendarinnen/Referendare werden bei jeder Lehrbefähigung gezählt, die sie erworben haben. Betrachtet wurden immer die Prüfungszeiträume vom 01.05. des Vorjahres bis 30.04. des jeweiligen Jahres.

²⁾ Abschluss in den Jahren 2009 und 2010 in Niedersachsen nicht möglich

13. Vorbereitungsdienst

Tabelle 13.3

Studienanfänger für ein Lehramt in Niedersachsen ¹⁾

Jahr	Lehramt an ...					Lehrämter insg.
	GHS	RS	Σ GHRS	FÖS	Gy	
1982/1983	1.102	349	1.451	256	1.344	3.051
1984/1985	579	403	982	230	951	2.163
1989/1990	1.482	634	2.116	241	1.194	3.551
1990/1991	1.765	739	2.504	333	1.461	4.298
1991/1992	1.328	540	1.868	222	1.069	3.159
1992/1993	1.149	393	1.542	221	993	2.756
1993/1994	1.248	443	1.691	227	991	2.909
1994/1995	1.302	419	1.721	235	984	2.940
1995/1996	1.155	382	1.537	224	865	2.626
1996/1997	1.230	348	1.578	229	875	2.682
1997/1998	1.330	308	1.638	221	925	2.784
1998/1999			1.406	232	973	2.611
1999/2000			1.434	207	934	2.575
2000/2001			1.986	161	1.086	3.233
2001/2002			2.610	221	1.354	4.185
2002/2003			2.549	217	1.369	4.135
2003/2004			2.028	218	1.490	3.736
2004/2005			2.317	236	1.103	3.656
2005/2006			1.907	401	1.179	3.487
2006/2007			2.093	133	963	3.189

¹⁾ Bis 2003/2004 1. Fachsemester des Wintersemesters und des folgenden Sommersemesters ohne Zusatzprüfungen. Ab 2004/2005 5. und 6. Fachsem. des Wintersemesters, da in jüngeren Semestern die 2-Fach-Bachelor-Studiengänge enthalten sind, die den Lehrämtern nicht zugeordnet werden können.

Jahr	Bachelor 2 Fach ²⁾	LA Bachelor GS/ Sek.I	Insg.
2007/2008	2.708	424	3.132
2008/2009	3.337	440	3.777

²⁾ 2-Fach-Bachelor-Studiengang mit Lehramtoption

Studienabsolventen für ein Lehramt in Niedersachsen ³⁾

Jahr	Lehramt an ...					Lehrämter insg.
	GHS	RS	Σ GHRS	FÖS	Gy	
1979/1980	1.432	336	1.768	96	1.346	3.210
1984/1985	847	238	1.085	137	847	2.069
1989/1990	233	122	355	152	373	880
1990/1991	350	98	448	113	338	899
1991/1992	487	100	587	150	298	1.035
1992/1993	751	141	892	141	323	1.356
1993/1994	1.080	225	1.305	174	445	1.924
1994/1995	1.208	290	1.498	214	563	2.275
1995/1996	951	351	1.302	280	734	2.316
1996/1997	850	281	1.131	209	765	2.105
1997/1998	916	276	1.192	195	723	2.110
1998/1999	971	247	1.218	184	634	2.036
1999/2000	980	246	1.226	179	605	2.010
2000/2001	987	223	1.210	205	513	1.928
2001/2002			868	202	568	1.638
2002/2003			1.380	195	406	1.981
2003/2004			1.371	261	714	2.346
2004/2005			1.625	190	470	2.285
2005/2006			1.865	163	708	2.736
2006/2007			1.849	258	921	3.028
2007/2008			1.443	177	802	2.422

³⁾ Wintersemester und Sommersemester ohne Zusatzprüfungen

14. Einstellung von Lehrkräften in den Schuldienst

Tabelle 14.1

Bewerberinnen und Bewerber insgesamt nach Lehramt und Geschlecht

Jahr (Schul- jahres- beginn)	Lehramt an/für											alle Lehrämter			
	GHR			Realschulen			Sonderpädagogik			Gymnasien			insg.	dar. weibl.	
	insg.	dar. weibl. abs.	%	insg.	dar. weibl. abs.	%	insg.	dar. weibl. abs.	%	insg.	dar. weibl. abs.	%		insg.	abs.
1978	2.246			438			36			774			3.494		
1980	2.804			447			89			1.022			4.362		
1985	6.157	4.658	75,7	930	634	68,2	464	321	69,2	4.598	2.101	45,7	12.149	7.714	63,5
1990	4.798	3.758	78,3	817	564	69,0	535	409	76,4	2.960	1.577	53,3	9.110	6.308	69,2
1995	2.218	1.854	83,6	813	569	70,0	182	151	83,0	3.590	2.002	55,8	6.803	4.576	67,3
2000	3.141	2.751	87,6	655	442	67,5	265	204	77,0	3.593	2.061	57,4	7.654	5.458	71,3
2001	2.722	2.368	87,0	553	362	65,5	270	209	77,4	3.289	1.871	56,9	6.834	4.810	70,4
2002	2.181	1.888	86,6	388	249	64,2	266	216	81,2	2.595	1.496	57,6	5.430	3.849	70,9
2003 ¹⁾	3.086	2.629	85,2	444	281	63,3	497	401	80,7	3.703	2.078	56,1	7.730	5.389	69,7
2004 ¹⁾	2.257	1.946	86,2	333	189	56,8	482	385	79,9	2.616	1.437	54,9	5.688	3.957	69,6
2005 ¹⁾	2.612	2.240	85,8	298	183	61,4	528	429	81,3	2.453	1.347	54,9	5.891	4.199	71,3
2006 ¹⁾	2.231	1.923	86,2	169	109	64,5	448	366	81,7	1.674	995	59,4	4.522	3.393	75,0
2007 ¹⁾	2.961	2.524	85,2	138	85	61,6	475	394	82,9	1.539	884	57,4	5.113	3.887	76,0
2008 ¹⁾	2.891	2.493	86,2	131	87	66,4	423	349	82,5	1.479	884	59,8	4.924	3.813	77,4
2009 ¹⁾	2.823	2.416	85,6	135	87	64,4	425	362	85,2	1.442	902	62,6	4.825	3.767	78,1
2010 ¹⁾	2.642	2.255	85,4	109	70	64,2	270	230	85,2	1.420	866	61,0	4.441	3.421	77,0

¹⁾ Mit Absolventen zum 31.10.**Bewerberinnen und Bewerber aus Niedersachsen (Wohnort)**

Jahr (Schul- jahres- beginn)	Lehramt an/für											alle Lehrämter			
	GHR			Realschulen			Sonderpädagogik			Gymnasien			insg.	dar. weibl.	
	insg.	dar. weibl. abs.	%	insg.	dar. weibl. abs.	%	insg.	dar. weibl. abs.	%	insg.	dar. weibl. abs.	%		insg.	abs.
1978	1.895			289			29			227			2.440		
1980	2.294			385			59			617			3.355		
1985	5.120	3.937	76,9	761	540	71,0	267	189	70,8	2.223	1.062	47,8	8.371	5.728	68,4
1990	3.911	3.116	79,7	728	498	68,4	415	320	77,1	1.846	1.002	54,3	6.900	4.936	71,5
1995	1.610	1.358	84,3	662	470	71,0	130	109	83,8	1.749	1.015	58,0	4.151	2.952	71,1
2000	2.151	1.887	87,7	563	388	68,9	172	137	79,7	2.092	1.297	62,0	4.978	3.709	74,5
2001	1.747	1.522	87,1	427	284	66,5	193	147	76,2	1.657	941	56,8	4.024	2.894	71,9
2002	1.671	1.458	87,3	338	218	64,5	190	156	82,1	1.774	1.073	60,5	3.973	2.905	73,1
2003 ¹⁾	2.218	1.906	85,9	360	231	64,2	295	238	80,7	2.339	1.400	59,9	5.212	3.775	72,4
2004 ¹⁾	1.701	1.480	87,0	278	158	56,8	321	257	80,1	1.627	946	58,1	3.927	2.841	72,3
2005 ¹⁾	1.957	1.706	87,2	239	148	61,9	329	281	85,4	1.473	843	57,2	3.998	2.978	74,5
2006 ¹⁾	1.778	1.567	88,1	115	80	69,6	293	253	86,3	984	597	60,7	3.170	2.497	78,8
2007 ¹⁾	2.361	2.073	87,8	92	63	68,5	330	274	83,0	976	586	60,0	3.759	2.996	79,7
2008 ¹⁾	2.203	1.940	88,1	69	47	68,1	287	242	84,3	938	582	62,0	3.497	2.811	80,4
2009 ¹⁾	2.117	1.812	85,6	86	58	67,4	255	250	98,0	992	648	65,3	3.450	2.768	80,2
2010 ¹⁾	1.924	1.643	85,4	68	46	67,6	179	154	86,0	912	587	64,4	3.083	2.430	78,8

¹⁾ Mit Absolventen zum 31.10.

14. Einstellung von Lehrkräften in den Schuldienst

Tabelle 14.2

Einstellungen in den Schuldienst auf Planstellen

Jahr (01.02. und Schuljahresbeginn)	Lehramt an/für ¹⁾											alle Lehrämter			
	GHR			Realschulen			Sonderpädagogik			Gymnasien					
	insg.	dar. weibl. abs.	%	insg.	dar. weibl. abs.	%	insg.	dar. weibl. abs.	%	insg.	dar. weibl. abs.	%	insg.	dar. weibl. abs.	%
1980	1.027			286			96			773			2.182		
1985	330			97			203			228			858		
1990	723			54			288			143			1.208		
1995	287	246	85,7	17	15	88,2	95	82	86,3	103	60	58,3	502	403	80,3
1996	266	233	87,6	41	32	78,0	102	88	86,3	79	58	73,4	488	411	84,2
1997	594	510	85,9	82	56	68,3	118	104	88,1	187	122	65,2	981	792	80,7
1998	863	765	88,6	195	137	70,3	186	151	81,2	326	200	61,3	1.570	1.253	79,8
1999	1.806	1.593	88,2	370	268	72,4	248	196	79,0	564	345	61,2	2.988	2.402	80,4
2000	1.721	1.506	87,5	439	299	68,1	212	170	80,4	632	388	61,4	3.004	2.363	78,7
2001	1.368	1.184	86,5	372	246	66,1	187	142	75,9	566	352	62,2	2.493	1.924	77,2
2002	1.600	1.357	84,8	497	322	64,8	404	329	81,4	674	407	60,4	3.175	2.415	76,1
2003	1.762	1.484	84,2	456	300	65,8	317	258	81,4	1.281	797	62,2	3.816	2.839	74,4
2004	698	579	83,0	157	84	53,8	216	168	77,6	764	444	58,1	1.835	1.275	69,5
2005	488	380	77,8	69	41	59,6	175	145	82,9	679	397	58,4	1.411	963	68,2
2006	997	808	81,0	147	112	76,5	241	200	82,9	1.135	708	62,4	2.520	1.828	72,5
2007	1.206	984	81,6	52	29	55,6	243	229	94,4	1.232	686	55,7	2.733	1.929	70,6
2008	1.755	1.499	85,4	51	36	69,7	331	274	82,7	1.237	761	61,5	3.374	2.569	76,1
2009	1.818	1.481	81,5	51	31	60,8	348	297	85,3	1.366	761	55,7	3.583	2.570	71,7
2010	1.161	910	78,4	28	17	60,7	220	183	83,2	993	583	58,7	2.402	1.693	70,5
dar. Abs. VD ab '04	1.081	93,1%	von insg.	22	78,6%	von insg.	205	93,2%	von insg.	868	87,4%	von insg.	2.176	90,6%	von insg.

¹⁾ Quereinsteigerinnen und Quereinsteiger sind enthalten

Bewerberinnen und Bewerber aus Niedersachsen ohne Beschäftigung im Schuldienst

Jahr (nur Schuljahresbeginn)	Lehramt an/für											alle Lehrämter			
	GHR			Realschulen			Sonderpädagogik			Gymnasien					
	insg.	dar. weibl. abs.	%	insg.	dar. weibl. abs.	%	insg.	dar. weibl. abs.	%	insg.	dar. weibl. abs.	%	insg.	dar. weibl. abs.	%
1980	795			113			2			91			1.001		
1985	4.701			629			111			1.941			7.382		
1990	3.129			669			192			1.643			5.633		
1995 ²⁾	1.158	969	83,7	598	420	70,2	73	62	84,9	1.548	899	58,1	3.377	2.350	69,6
1996	1.349	1.155	85,6	589	418	71,0	58	46	79,3	1.721	1.074	62,4	3.717	2.693	72,5
1997	1.651	1.434	86,9	632	443	70,1	78	69	88,5	1.920	1.209	63,0	4.281	3.155	73,7
1998	1.610	1.429	88,8	543	381	70,2	69	60	87,0	1.707	1.085	63,6	3.929	2.955	75,2
1999	1.283	1.150	89,6	357	242	67,8	64	57	89,1	1.610	1.013	62,9	3.314	2.462	74,3
2000	880	752	86,3	240	171	71,3	51	36	70,6	1.527	942	61,7	2.698	1.908	70,7
2001	682	598	87,7	151	105	69,8	54	39	71,5	1.480	938	63,4	2.367	1.680	71,0
2002	694	608	87,6	114	67	58,6	80	64	80,5	1.113	682	61,3	2.001	1.421	71,0
2003	832	711	85,5	138	82	59,4	101	86	85,1	1.384	809	58,5	2.455	1.688	68,8
2004	1.137	1.001	88,0	161	99	61,5	168	137	81,5	1.102	647	58,7	2.568	1.884	73,4
2005	1.433	1.262	88,1	180	117	65,0	221	190	86,0	908	534	58,8	2.742	2.103	76,7
2006	1.259	1.112	88,3	84	58	69,0	190	164	86,3	409	229	56,0	1.942	1.563	80,5
2007	1.603	1.430	89,2	71	44	62,0	170	149	87,6	387	216	55,8	2.231	1.839	82,4
2008	887	772	87,0	45	29	64,4	83	70	84,3	291	175	60,1	1.306	1.046	80,1
2009	1.117	956	85,6	76	52	68,4	60	54	90,0	526	289	54,9	1.779	1.351	75,9
2010 ¹⁾	1.617	1.390	86,0	87	53	60,9	115	59	51,3	698	407	58,3	2.517	1.909	75,8
dar. Abs. VD ab '04	1.381	85,4%	von insg.	45	51,7%	von insg.	110	95,7%	von insg.	490	93,2%	von insg.	2.026	80,5%	von insg.
dav. Abs. VD nach 07/2010	370	26,8%		16	35,6%		39	35,5%		176	35,9%		601	29,7%	

¹⁾ Stand 08.09.2010

²⁾ Seit 1995 ist die Zuordnung auf die Länder nach dem Wohnort vorgenommen worden.

Tabelle 15.1

Rechnerische Unterrichtsversorgung an den öffentlichen allgemein bildenden Schulen ^{1) 2)}

Schulform	Rechnerische Unterrichtsversorgung - Ist in Prozent vom Soll -														04.02.2010				
	1985	1990	1995	2000	2001	2002	2003	2004	2005	2006	2007	2008	2009	04.02.2010	Lehrer-Soll-Std.		Lehrer-Ist-Std.		
																abs.	in %	abs.	in %
Grundschule	103,6	101,4	96,1	99,2	100,8	101,8	103,2	102,9	102,3	102,3	102,1	102,4	102,6	102,5	395.423,6	30,3	405.376,4	30,9	
Orientierungsstufe	104,9	105,2	97,5	95,9	95,7	95,2	98,0	-	-	-	-	-	-	-	-	-	-	-	-
Hauptschule	100,3	96,3	93,8	94,8	94,4	94,2	97,8	99,9	98,5	99,2	99,7	99,6	98,6	98,7	157.486,2	12,1	155.508,2	11,9	
Realschule	107,0	105,2	95,6	95,5	95,5	94,9	97,7	100,4	99,0	99,6	99,5	99,2	99,0	99,0	218.669,2	16,7	216.521,0	16,5	
Zw.Su. GS,OS,HS,RS	103,8	101,9	95,6	97,2	97,9	98,1	100,3	101,6	100,6	100,9	100,9	100,9	100,8	100,8	771.579,0	59,1	777.405,6	59,3	
FöS-LE	102,2	99,9	95,9	93,3	92,9	92,5	95,5	99,3	98,3	100,0	100,5	100,8	100,2	99,5	55.880,1	4,3	55.594,6	4,2	
FöS-GE	102,5	102,8	94,4	93,3	93,0	91,5	93,6	96,1	96,2	96,7	97,1	98,4	96,8	97,1	31.823,1	2,4	30.890,7	2,4	
Sonstige FÖS	98,3	97,8	93,1	94,0	94,1	92,4	94,8	99,2	97,9	100,0	99,9	98,9	99,4	100,5	19.801,6	1,5	19.896,8	1,5	
Zw. Su. FöS	101,8	100,0	94,7	93,4	93,1	92,3	95,0	98,5	97,7	98,9	99,4	99,8	99,1	99,0	107.504,8	8,2	106.382,1	8,1	
KGS	107,2	107,8	101,9	97,8	97,6	96,4	99,4	100,6	97,5	98,1	99,2	97,5	98,1	98,9	60.567,7	4,6	59.921,8	4,6	
IGS	110,5	112,4	102,6	98,1	98,1	98,2	98,6	102,7	98,5	99,3	99,6	99,2	98,4	99,5	49.938,0	3,8	49.697,6	3,8	
Zw. Su. Ges.Schulen	108,8	109,8	102,2	97,9	97,9	97,2	99,0	101,5	97,9	98,5	99,4	98,2	98,2	99,2	110.505,7	8,5	109.619,4	8,4	
Gymnasium	103,7	110,8	104,6	98,8	98,8	97,0	100,2	99,8	97,6	98,4	99,0	97,8	99,8	100,3	316.320,4	24,2	317.196,6	24,2	
Insgesamt	¹⁾ 103,9	103,6	¹⁾ 97,5	97,2	97,6	97,4	99,8	¹⁾ 101,0	99,5	100,0	100,2	99,9	100,2	100,4	1.305.909,9		#####		

¹⁾ 1985, 1986, 1992, 1995, 1996, 1997 und 2004 wurde die Berechnung des Unterrichtsbedarfs geändert, 1989 wurde die Arbeitszeit der Lehrkräfte verkürzt, 1994 erhöht. Deswegen sind die Prozentwerte nur zum Teil untereinander vergleichbar.

Tabelle 15.2

Lehrer-Sollstunden
- öffentliche Schulen ohne die Förderschulen des MS -

15. Unterrichtsversorgung

- 64 -

Bedarf	1995		2000		2003		2004 ¹⁾		2005		2009		04.02.2010		Diff. 2/10 zu 8/09	
	insges.	in %	insges.	in %	insges.	in %	insges.	in %	insges.	in %	insges.	in %	insges.	in %	abs.	in %
Grundbedarf	1.192.851	93,2	1.217.216	92,1	1.240.775	91,3	1.239.991	93,7	1.240.841	93,5	1.199.428	91,8	1.199.280	91,8	-148	0,0
Zusatzbedarf für																
-besondere Fördermaßn.	28.917	2,3	26.816	2,0	28.098	2,1	31.697	2,4	31.839	2,4	34.993	2,7	34.601	2,6	-392	-1,1
-Ganztagsschulen	15.652	1,2	20.181	1,5	24.191	1,8	23.793	1,8	25.210	1,9	41.113	3,1	41.237	3,2	124	0,3
-Volle Halbtagschule	12.820	1,0	17.145	1,3	15.674	1,2	7.324	0,6	7.032	0,5	5.758	0,4	5.734	0,4	-25	-0,4
-Hochbegabungsförderung					963	0,1	1.246	0,1	1.654	0,1	2.182	0,2	2.251	0,2	69	3,1
-Integrationsklassen	3.087	0,2	2.707	0,2	2.468	0,2	2.600	0,2	2.616	0,2	3.631	0,3	3.628	0,3	-3	-0,1
-sonst. sonderpäd. Förd.	1.031	0,1	2.153	0,2	3.049	0,2	2.580	0,2	2.711	0,2	4.647	0,4	4.849	0,4	202	4,3
-Religionsunterricht	4.824	0,4	3.037	0,2	1.671	0,1	1.572	0,1	1.467	0,1	1.583	0,1	1.571	0,1	-13	-0,8
-Schwimmunterricht	7.189	0,6	8.225	0,6	6.691	0,5	261	0,0	151	0,0	177	0,0	160	0,0	-17	-9,6
-Fremdsprachenunterricht	7.706	0,6	9.574	0,7	10.052	0,7	1.999	0,2	2.139	0,2	1.712	0,1	1.532	0,1	-180	-10,5
-bes. Unterrichtsorg. HS,IGS							9.773	0,7	11.063	0,8	9.869	0,8	10.076	0,8	207	2,1
-sonst. Zusatzbedarf	5.305	0,4	14.330	1,1	24.069	1,8	787	0,1	572	0,0	894	0,1	994	0,1	100	11,2
Zusatzbedarf insges.	86.531	6,8	104.167	7,9	117.130	8,6	83.630	6,3	86.453	6,5	106.558	8,2	106.630	8,2	72	0,1
Lehrer-Soll-Stunden insges.	1.279.382	100,0	1.321.383	100,0	1.358.292	100,0	1.323.621	100,0	1.327.294	100,0	1.305.986	100,0	1.305.910	100,0	-76	0,0
Schüler insgesamt	865.984		932.849		942.667		944.324		940.240		887.384		885.627		-1.757	-0,2
Sollstunden je Schüler	1,477		1,417		1,441		1,402		1,412		1,472		1,475		0,003	0,2
Lehrer-Ist-Stunden insges.²⁾	1.247.590		1.284.435		1.350.847		1.336.281		1.320.348		1.308.295		1.310.604		2.309	0,2
Ist-Stunden je Schüler	1,441		1,377		1,433		1,415		1,404		1,474		1,480		0,006	0,4

¹⁾ 2004 wurde die Berechnung des Unterrichtsbedarfs grundlegend geändert. Ein Teil der bisherigen Zusatzbedarfe wurden dem Grundbedarf zugeordnet.

²⁾ Die Lehrer-Ist-Stunden sind nicht mit den Unterrichtsstunden bzw. Lehrerstunden der Tab. 1.5 und den Tab. 2.1.1 ff. gleichzusetzen, da dort auch die im Lehrerverzeichnis abgebuchten Stunden (vgl. Tab. 12.7, Nr. 2) mitgezählt werden.

Tabelle 16

Übrige Mitarbeiterinnen und Mitarbeiter nach Geschlecht, Funktion und Beschäftigungsumfang
am 20.08.2009

a) Land Niedersachsen

Schulassistentinnen und Schulassistenten an der ...schule/am	öffentliche Schulen						Schulen in freier Trägerschaft			Schu- len insg.
	insg.	weibl.		Voll- zeit	TZ- T1	TZ- T2	insg.	dar. weibl.		
		abs.	%					abs.	%	
Grundschule	29	20	69,0	8	21		1	1	100,0	30
HS, GHS und OS	184	54	29,3	125	57	2				184
selbst. Realschule	93	29	31,2	53	36	4				93
Gymnasium	167	37	22,2	128	36	3	7	1	14,3	174
Kooperative Gesamtschule	34	9	26,5	27	7					34
Integrierte Gesamtschule	33	14	42,4	23	9	1	1	1	100	34
Freie Waldorfschule							2	1	50,0	2
Förderschule Lernen	10	5	50,0	7	3					10
Förderschule Geistige Entwicklung										
Sonstige Förderschulen	2			2			3			5
Insgesamt	552	168	30,4	373	169	10	14	4	28,6	566
weiteres Personal ¹⁾										
PM an GT-Schulen u. Internatsgy.	231	175	75,7	115	109	7	6	6	100,0	237
dar. Soz.päd.	177	128	72,3	102	71	4				177
PM an Förderschulen	1.181	1.035	87,6	299	796	86	410	295	71,9	1.591
dar. Soz.päd.	97	74	76,3	40	54	3	85	57	67,1	182
BK an Förderschulen	235	209	88,9	68	153	14	114	77	67,5	349
sonstiges Personal	2	2	100,0		2		4	4	100,0	6
Insgesamt	2.201	1.589	72,2	855	1.229	117	548	386	70,4	2.749
dar. weibl. abs.	1.589			438	1.045	106	386			1.975
%	72,2			51,2	85,0	90,6	70,4			71,8
Vorjahr insg.	2.143	1.540	71,9	852	1.173	118	520	365	70,2	2.663
dar. weibl. abs.	1.540			436	1.001	103	365			1.905
%	71,9			51,2	85,3	87,3	70,2			71,5

b) Standorte der LSchB

Standorte der LSchB	öffentliche Schulen						Schulen in freier Träger- schaft	Schulen insgesamt
	Schul- assist.	PM an GTS	PM an FÖS	BK an FÖS	sonst.	insg.		
Braunschweig	108	64	270	93		535	56	590
Hannover	167	76	314	69	1	627	140	768
Lüneburg	120	19	187	5	1	332	136	468
Osnabrück	157	72	410	68		707	216	923
Niedersachsen	552	231	1.181	235	2	2.201	548	2.749

¹⁾ PM: Pädagogische Mitarbeiterinnen und Mitarbeiter
BK: Betreuungskräfte
GT: Ganztags...

17. Haushalt

Tabelle 17

1)

2) 3)

Ausgaben für den Schulbereich im Landeshaushalt seit 1975

Haushaltsjahr	Gesamthaushalt Niedersachsens in 1.000 DM	dar. Schulbereich		davon					
		in 1.000 DM	in % des Gesamthaushalts	Personalausgaben (Hauptgruppe 4)		Ausg. für Investitionen (Hauptgr. 7 u. 8)		übrige Ausgaben (Hauptgr. 5 u. 6)	
				in 1.000 DM	%	in 1.000 DM	%	in 1.000 DM	%
1975	16.257.367	2.519.501	15,50	2.182.447	86,62	153.289	6,08	183.765	7,29
1980	22.945.362	3.906.988	17,03	3.377.196	86,44	151.980	3,89	377.812	9,67
1985	26.665.089	4.331.588	16,24	3.962.668	91,48	76.336	1,76	292.584	6,75
1990	31.480.749	4.917.460	15,62	4.557.534	92,68	20.204	0,41	339.722	6,91
1991	34.235.821	5.017.460	14,66	4.603.309	91,75	23.073	0,46	391.078	7,79
1992	36.366.297	5.476.104	15,06	5.011.926	91,52	20.307	0,37	443.871	8,11
1993	38.229.047	5.810.492	15,20	5.307.783	91,35	12.842	0,22	489.867	8,43
1994	37.961.626	6.018.631	15,85	5.442.922	90,43	7.135	0,12	568.574	9,45
1995	39.350.178	6.197.199	15,75	5.655.640	91,26	8.534	0,14	533.025	8,60
1996	40.042.725	6.166.457	15,40	5.638.919	91,45	6.025	0,10	521.513	8,46
1997	39.866.287	6.481.857	16,26	5.956.099	91,89	22.749	0,35	503.009	7,76
1998	40.317.881	6.492.373	16,10	5.956.324	91,74	22.672	0,35	513.377	7,91
1999	40.106.210	6.448.432	16,08	5.913.762	91,71	7.573	0,12	527.100	8,17
2000	41.062.082	6.448.392	15,70	5.910.500	91,66	7.090	0,11	530.804	8,23
2001	43.713.260	6.741.697	15,42	6.133.798	90,98	7.053	0,10	600.846	8,91
	in 1.000 EUR	in 1.000 EUR		in 1.000 EUR		in 1.000 EUR		in 1.000 EUR	
2002	21.996.555	3.603.373	16,38	3.270.753	90,77	16.027	0,44	316.593	8,79
2003	23.197.609	3.775.790	16,28	3.406.668	90,22	42.038	1,11	327.084	8,66
2004	22.270.856	3.805.370	17,09	3.405.614	89,49	102.541	2,69	297.215	7,81
2005	21.659.903	3.856.661	17,81	3.432.869	89,01	119.858	3,11	303.934	7,88
2006	22.173.099	3.825.871	17,25	3.364.921	87,95	106.777	2,79	354.173	9,26
2007	23.608.775	3.808.441	16,13	3.355.926	88,12	75.730	1,99	376.785	9,89
2008	23.808.140	3.930.547	16,51	3.521.785	89,60	3.399	0,09	405.363	10,31
2009	25.464.019	4.001.007	15,71	3.571.542	89,27	2.392	0,06	427.133	10,68
2010	25.142.571	4.253.973	16,92	3.785.460	88,99	2.618	0,06	465.895	10,95

¹⁾ Ansätze gemäß Haushaltsplan (bis 2001 in DM, ab 2002 in EUR); 2002/2003 Doppelhaushalt; 2003 Stand 2. NHP; 2008 Stand 2. NHP, 2009 Stand 1. NHP

²⁾ ohne Unterrichtsverwaltung (u.a. Fkt. 111); ohne Personalverstärkungsmittel (insbes. Besoldungserhöhungen) (Fkt. 981), die im Epl 13 zentral veranschlagt werden; einschl. Förderschulen des MS im Epl 05

³⁾ Der Schulbereich enthält folgende Funktionen des Funktionsplans der Haushaltssystematik:

- 1975: 121 bis 128 (Schulen), 151 (insb. Schülerbeförderung), 154 (Lehrerfortbildung), 155 (betriebl. und überbetriebl. berufliche Aus- und Fortbildung), 156 (Förderung der politischen Bildung), 159 (sonstiges)
- ab 1976: 121 bis 125, 127 bis 129 (Schulen), 143 und 145 (insb. Schülerbeförderung), 154, 155, 156 und 159 (wie bei 1975)
- ab 1981: ohne Mittel für die Schülerbeförderung, die in den Finanzausgleich verlagert worden sind (knapp 1% des Gesamthaushalts)
- ab 1991: Mittel für Beihilfen in Krankheitsfällen usw. zentral bei Fkt. 011/940 ausgebracht
- ab 1994: mit 141 (Ausbildungsförderung für Schülerinnen und Schüler)
- ab 2002: 112 bis 129 (Schulen) ohne 118 (Versorgung einschließlich Beihilfen im Bereich Schulen), 141 (Fördermaßnahmen für Schülerinnen und Schüler), 151 und 153 (Weiterbildung), 154 und 155 (Lehrerinnen- und Lehreraus- sowie -fortbildung)

Tabelle 18

Finanzhilfe für Schulen in freier Trägerschaft; Berechnung der Schüler/Lehrer-Relationen (SLR) an den öffentlichen Schulen am 20.08.2009

Schulform	Schüler	SLR aufgrund der erteilten Unterrichtsstunden (§ 150 NSchG)						SLR aufgrund von Lehrerzahlen (§155 NSchG)			
		²⁾ Lehrer-Ist-stunden	erteilte Stunden der Anw./Ref.	Lehrerist-stunden f. Finanzhilfe (Sp.2-3)	Regel-stunden	Vollzeitleh-rer-Einheiten Finanzhilfe (Sp.4/5)	SLR Finanzhilfe (Sp.1/6)	Vollzeit-lehrer-Einheiten (VZLE)	Std. d. Anw./Ref. in VZLE (Sp.3/5)	VZLE Finanzhilfe (Sp.8-9)	SLR Finanzhilfe (Sp.1/10)
		1	2	3	4	5	6	7	8	9	10
Grundschule 1 - 4 ³⁾	302.223	400.490,9	9.016,0	391.474,9	28,0	13.981,25	21,62	16.914,4	322,00	16.592,40	18,21
Hauptschule	76.952	154.496,8	1.965,5	152.531,3	27,5	5.546,59	13,87	6.582,7	71,47	6.511,23	11,82
Realschule	166.465	216.355,8	3.582,5	212.773,3	26,5	8.029,18	20,73	9.569,3	135,19	9.434,11	17,65
Gymnasium ¹⁾	232.474	314.395,5	10.957,5	303.438,0	23,5	12.912,26	18,00	14.362,1	466,28	13.895,82	16,73
Förderschule											
Lernen	18.897	55.707,2	1.352,0	54.355,2	26,5	2.051,14	9,21
Emotionale u. soz. Entw.	642	2.641,5	37,0	2.604,5	26,5	98,28	6,53
Sprache 1 - 10	3.752	9.568,5	217,0	9.351,5	26,5	352,89	10,63
Geistige Entwicklung	5.643	30.710,5	478,0	30.232,5	26,5	1.140,85	4,95
Körperl. u. motor. Entw.	1.512	6.681,5	87,0	6.594,5	26,5	248,85	6,08
Hören (Gehörlose)	180	938,2	0,0	938,2	26,5	35,40	5,08
Sehen (Blinde)	108	683,3	0,0	683,3	26,5	25,78	4,19

¹⁾ ohne Abendgymnasien und Kollegs²⁾ Ergebnisse der Erhebung zur Unterrichtsversorgung ohne Anrechnungen, Ermäßigungen und Freistellungen sowie ohne die abgebuchten Stunden für Sportförderunterricht, Mobiler Dienst Sprache, muttersprachl. Unterricht, Haus- u. Krankenhausunterricht, Stunden von abgebuchten Vertretungslehrkräften, Einsatz von Förderschullehrkräften in der Grundschule, Mobile Dienste, Erziehungsurlaub, Krankheit über 6 Monate und Mutterschutzfrist³⁾ Ohne Berücksichtigung der Schulkindergärten

Förderschule ...	Schüler	wöchentl. Arbeitszeit	Päd. Mitarbeiterinnen u. Mitarbeiter			Betreuungskräfte		
			Arbeits-stunden	Vollzeit-Einheiten	Schüler-Personal-Relation	Arbeits-stunden	Vollzeit-Einheiten	Schüler-Personal-Relation
Emotionale u. soz. Entw.	642	38,5	1.023,2	26,58	24,16	.	.	.
Geistige Entwicklung	5.643	38,5	25.182,3	654,09	8,63	5.433,3	141,12	39,99
Körperl. u. motor. Entw.	1.512	38,5	6.008,1	156,05	9,69	1.249,2	32,45	46,60
Sehen (Blinde)	108	38,5	380,0	9,87	10,94	35,0	0,91	118,80
Sprache	3.752	38,5

Quelle: Landesbetrieb für Statistik und Kommunikationstechnologie Niedersachsen (LSKN), Zahlen aus der Unterrichtsversorgung vom 20.08.2009