

Die niedersächsischen allgemein bildenden Schulen in Zahlen

Stand: Schuljahr 2011/2012



Niedersachsen

Vorwort

Es ist Ziel der Landesregierung, die Versorgung mit Lehrkräften landesweit nachhaltig zu sichern und gleichzeitig die Bildungsqualität zu erhöhen.

Infolge des demografischen Wandels besuchen im Schuljahr 2011/2012 über 90.000 Schülerinnen und Schüler weniger als 2003 die allgemein bildenden Schulen in Niedersachsen. Trotz dieses starken Schülerrückgangs hat sich die Anzahl der beschäftigten Lehrkräfte an diesen Schulen in den vergangenen acht Jahren deutlich erhöht.

Insgesamt wurden in diesem Zeitraum über 4.000 Lehrkräfte an allgemein bildenden und berufsbildenden Schulen mehr eingestellt, als ausgeschieden sind. Auch im Jahr 2011 wurden die Lehrerstellen vollständig im System gelassen. Die Anzahl der Lehrkräfte, inkl. der Teilzeitlehrkräfte, die mit weniger als der Hälfte der Regelstundenzahl beschäftigt sind, ist mit rund 86.000 Lehrkräften auf einem hohen Niveau.

Mit den erfolgreich eingeleiteten Maßnahmen zur Sicherung der Unterrichtsversorgung sind die Voraussetzungen für die Bewältigung der Herausforderungen "Doppelter Abiturjahrgang 2011" und die Belastung des Endes der Ansparrphase im Arbeitszeitkonto in den Schulformen Grund-, Haupt-, Real-, Förder- und Gesamtschulen geschaffen.

Die Unterrichtsversorgung an den öffentlichen allgemein bildenden Schulen lag mit 101,8 % im ersten Schulhalbjahr 2011/2012 und mit 102,3 % im zweiten Schulhalbjahr 2011/2012 auf einem sehr hohen Niveau.

Mit der vorliegenden **Neuaufgabe** der Broschüre „Die niedersächsischen allgemein bildenden Schulen in Zahlen“ werden die Vergleichswerte und Zahlen **zum Stichtag 01.09.2011** (Schuljahr 2011/2012) für die öffentlichen sowie die von freien Trägern betriebenen allgemein bildenden Schulen fortgeschrieben.

Die allgemeinen Informationen über die Schüler-, Klassen- und Lehrerzahlen und deren Relationen auf Landesebene sowie für die Regionalabteilungen der Niedersächsischen Landesschulbehörde und für das Land Niedersachsen im Vergleich zu den anderen Bundesländern sind im **Kapitel 1 „Übersichten“** auf den Seiten 1 bis 10 dargestellt.

Die Gesamtzahl der **Schülerinnen und Schüler** beträgt zum 01.09.2011 an den allgemein bildenden Schulen 899.056 und ist damit um weitere 28.390 (-3,1 %) gegenüber dem Vorjahr gesunken. Nach der derzeitigen **Schülerprognose** werden im Jahr 2012 rund 886.000, 2015 rund 831.000 und 2020 rund 761.000 Schülerinnen und Schüler niedersächsische allgemein bildende Schulen besuchen (S. 12).

Die **Übergangsquote der Schülerinnen und Schüler von den Grundschulen auf die Schulformen des Sekundarbereichs I** (S. 29) zeigt aufgrund der **Neugründungen von Oberschulen** zum Schuljahr 2011/2012 und **von weiteren Gesamtschulen** zum Schuljahr 2009/2010 bis

zum Schuljahr 2011/2012 einen nachvollziehbaren Rückgang beim Übergang auf die Hauptschule, die Realschulen und die Gymnasien. 2011 wurde für die Gymnasien ein Anteil von 41,4 % (Vorjahr 41,1 %), für die Oberschulen von 10,7 % (-) für die Realschulen von 26,4 % (35,5 %), für die Hauptschulen von 8,6 % (11,5 %), für die IGS von 12,1 % (11,0 %) und für die Freien Waldorfschulen von 0,8% (0,8%) in den Eingangsklassen ermittelt. Der Anteil der Schülerinnen und Schüler in der Einführungsphase der **gymnasialen Oberstufe** ist im Jahr 2011 mit 41,1 % des Altersjahrgangs ist gestiegen (S. 30).

Die **sonderpädagogische Förderung** im Rahmen Regionaler Konzepte wurde 2011 weiter ausgebaut. Für die sonderpädagogische Grundversorgung wurde der Umfang der bereitgestellten Stunden erneut auf nun 13.571 Stunden, sprich rund 500 Vollzeitlehreereinheiten, deutlich erhöht (S. 32). Für die **Hochbegabtenförderung** werden nunmehr 2.299 Stunden und damit mehr als doppelt so viel wie im Jahr 2003 bereitgestellt (S. 33). Der Anteil der Schülerinnen und Schüler, die an einem **Ganztagsangebot** teilnehmen, ist weiter auf 33,3 % (Vorjahr 29,7 %) angestiegen und hat sich damit gegenüber 2002 mehr als verfünffacht (S. 34).

Der Anteil der **Abiturientinnen und Abiturienten** der allgemein bildenden und der berufsbildenden Schulen ist zum Ende des Schuljahres 2010/2011 auf 51,6 % (Vorjahr 32,4 %) aufgrund des doppelten Abiturjahrgangs an G8-Schulen deutlich gestiegen und ist demnach nicht mit den Vorjahren vergleichbar (S. 43).

Der Anteil der Schülerinnen und Schüler ohne Hauptschulabschluss aus den allgemein bildenden Schulen ohne Förderschulen ist erneut auf einem sehr geringen Wert mit 2,6 % (Vorjahr 2,7 %) ist leicht gesunken. Die Quote der Abgängerinnen und Abgänger aus den Förderschulen mit weniger als einem Hauptschulabschluss ist auf 3,3 % (3,3 %) konstant geblieben. Seit 2003 ist die **Gesamtquote der Abgängerinnen und Abgänger ohne bzw. mit weniger als einem Hauptschulabschluss** im Entlassungsjahr 2003 von 10,4 % kontinuierlich auf 5,9 % im Entlassungsjahr 2011; dies entspricht einer Senkung von rund 43 %.

Bezugsgröße ist der Durchschnitt der entsprechenden Altersjahrgänge.

Bei den **Lehrkräften** ist die stärkste **Altersgruppe** mit 18,8 % die der 55- bis unter 60-jährigen, die in ca. 5 bis 10 Jahren pensioniert wird. Die durchschnittliche Jahrgangsstärke dieser Altersgruppe liegt bei rund 2.596. Das Durchschnittsalter der Lehrkräfte beträgt zum Stichtag 47,4 Jahre (S. 49 und 50).

Der **Anteil der Frauen** bei den Lehrkräften beträgt jetzt mit 69,8 % (69,2 %) mehr als zwei Drittel (S. 51). Bei den Funktionsstellen stieg der Anteil der weiblichen Lehrkräfte um 1,6 Prozentpunkte weiter auf 51,8 % (S. 53).

Resultierend aus der Alterstruktur der Lehrkräfte steigt die Anzahl der Pensionierungen bereits an. Im Jahr 2011 sind 3.050 Lehrkräfte **in den Schuldienst** an öffentlichen allgemein bildenden Schulen eingestellt worden. 2012 werden über 4.000 Lehrkräfte eingestellt (S. 62).

Bei der Bewertung der Statistiken ist es wichtig, die Fußnoten in den einzelnen Tabellen zu beachten. Diese liefern Hinweise über das Zustandekommen und die Bedeutung der einzelnen Zahlenwerte. In diesem Sinne sind auch die Erläuterungen auf Seite III zu verstehen.

Inhaltsverzeichnis

	Seite
1. Übersichten	
1.1 Überblick über die Ergebnisse der Schulstatistik	
1.1.1 Schulen insgesamt	1
1.1.2 Schulen insgesamt nach RAL der NLSchB	2
1.1.3 - öffentliche Schulen und Schulen in freier Trägerschaft	3
1.2.1 - Schülerinnen und Schüler - nach Rechtsform und RAL der NLSchB	4
1.2.2 - Lehrkräfte nach RAL der NLSchB und Rechtsform	5
1.3 Schulabsolventinnen und Schulabsolventen mit Hochschul- und Fachhochschulreife in den Bundesländern	6
1.4 Relationen an den allgemein bildenden Schulen in den Bundesländern im Schuljahr 2010/11	
1.4.1 - Durchschnittliche Klassenfrequenz	7
1.4.2 - Schüler-Lehrer-Relation	8
1.4.3 - Erteilte Unterrichtsstunden je Schüler	9
1.5 Schüler, Klassen, Lehrkräfte, erteilte Unterrichtsstunden und Relationen nach Schulformen und -bereichen	10
2. Entwicklung der Schulen	
2.1 Allgemein bildende Schulen insgesamt	
2.1.1 - Eckdaten seit 1970	11
2.1.2 - Schülerinnen und Schüler nach Schulbereichen mit Prognose bis 2020	12
2.1.3 - Schulen nach Schulformen	13
2.2 Grund- und Hauptschulen und die mit ihnen verbundenen Schulformen bzw. Klassentypen	14
2.3 Grundschulen	15
2.4 Oberschulen	16
2.5 Hauptschulen	17
2.6 Realschulen	18
2.7 Gymnasien	19
2.8 Abendgymnasien und Kollegs	20
2.9 Kooperative Gesamtschulen und Integrierte Gesamtschulen	21
2.10 Freie Waldorfschulen	22
2.11 Förderschulen Schwerpunkt Lernen	23
2.12 Sonstige Förderschulen	24
2.13 Schülerinnen und Schüler in Förderschulklassen nach Art der Schwerpunkte	25
2.14 Gesamtzahl der Schülerinnen und Schüler und der Lehrkräfte an allgemein bildenden und berufsbildenden Schulen	26
3. Bevölkerung	
3.1 - Wohnbevölkerung im Alter von 0 bis unter 21 Jahren 2010 und 2011, darunter Ausländer	27
3.2 - Lebendgeborene	28
4. Strukturmerkmale	
4.1 Verteilung der Schülerinnen und Schüler in Eingangsklassen Sek. I auf die Schulformen und nach RAL der NLSchB	29
4.2.1 Anteil der Schülerinnen und Schüler in der Einführungsphase nach Schulformen	30
4.2.2 Schülerinnen und Schüler in der Einführungsphase des Gymnasiums	30
4.2.3 Verteilung der Schülerinnen und Schüler auf die Schulformen und Schuljahrgänge	31
4.3 Sonderpädagogische Förderung und weitere Förderungen	32
4.3.1 - Integrationsklassen und Mobile Dienste	32
4.3.2 - Sonderpädagogische Grundversorgung und Sprachsonderunterricht an Grundschulen	32
4.3.3 - Krankenhaus- und Hausunterricht, Sportförderunterricht	32
4.4 Hochbegabungsförderung und besondere Fördermaßnahmen	33
4.5 Ganztägig betreute Schülerinnen und Schüler in Ganztagschulen	34
4.6 Schülerinnen und Schüler nach Geschlecht, Schulform und Schuljahrgängen mit Quoten	35
4.7 Zugänglichkeit der öffentlichen Schulen nach Schulform und Schuljahrgängen	36
5. Ausländische Schülerinnen und Schüler	37

6.	Religionsunterricht	
6.1	Zugehörigkeit zu einer Religionsgemeinschaft und Teilnahme am Religionsunterricht	38
6.2	Teilnahme am Religionsunterricht - nach Schulformen/Konfession und RAL der NLSchB	39
7.	Fremdsprachenunterricht	40
8.	Qualifikationsphase der gymnasialen Oberstufe	41
9.	Abschlüsse	
9.1	Schüler nach Abschlüssen nach Art, Schulform, Geschlecht, darunter Ausländer	42
9.2	Abgänge und Abschlüsse nach Art	43
10.	Klassenfrequenzen	
10.1	Durchschnittliche Klassenfrequenzen	44
10.2	Streuung der Klassenfrequenzen	45
11.	Wiederholende und Schulformwechsler	
11.1	Wiederholende	46
11.2	Schulformwechsler	47
12.	Lehrkräfte	
12.1	Lehrkräfte nach Lehramt und Ausbildung	48
12.2	Lehrkräfte nach Alter und Geschlecht	
12.2.1	- nach Schulformen	49
12.2.2	- Entwicklung	50
12.3	Lehrkräfte nach Rechtsverhältnis und Beschäftigungsumfang	
12.3.1	- nach Schulformen	51
12.3.2	- nach Entwicklung	52
12.3.3	Lehrkräfte nach Beschäftigungsumfang und Geschlecht, darunter mit Funktionsstellen	53
12.4	Lehrkräfte nach Lehramt und Lehrbefähigung	54
12.5	Ausländische Lehrkräfte	55
12.6	Lehrkräfte mit Ermäßigungs- und Anrechnungsstunden	56
12.7	Lehrkräfte mit besonderen Unterrichtsstunden, herabgesetzter Stundenzahl, abwesende und beurlaubte Lehrkräfte	57
13.	Vorbereitungsdienst	
13.1	Anwärterinnen/Anwärter und Referendarinnen/Referendare nach Lehramt und Geschlecht	
13.1.1	- Entwicklung	58
13.1.2	- Erfolgreich abgelegte Prüfungen	58
13.1.3	- Nach Ausbildungshalbjahren	58
13.2	Erfolgreich abgelegte Prüfungen nach Lehramt und Lehrbefähigung	59
13.3	Studienanfängerinnen/Studienanfänger und -absolventinnen/-absolventen für ein Lehramt in Niedersachsen	60
14.	Einstellung von Lehrkräften in den Schuldienst	
14.1	Bewerberinnen und Bewerber nach Lehramt und Geschlecht	61
14.2	Einstellungen in ein Beamtenverhältnis; niedersächsische Bewerberinnen und Bewerber ohne Beschäftigung	62
15.	Unterrichtsversorgung	
15.1	Rechnerische Unterrichtsversorgung	63
15.2	Lehrer-Soll-Stunden	64
16.	Übrige Mitarbeiterinnen und Mitarbeiter	65
17.	Ausgaben für den Schulbereich im Landeshaushalt seit 1975	66
18.	Finanzhilfe für die Schulen in freier Trägerschaft	67

Erläuterungen

- Die Angaben beziehen sich auf die öffentlichen allgemein bildenden Schulen und die Schulen in freier Trägerschaft, sofern anderes nicht gesondert angegeben ist.
- Die Schulform **Gymnasium** beinhaltet Abendgymnasien u. Kollegs, wenn diese nicht gesondert erscheinen oder etwas angemerkt ist.
- Die Schulform **Integrierte Gesamtschule** beinhaltet vier Schulen mit Gesamtschulcharakter in freier Trägerschaft (4x Primarbereich und Sekundarbereich I, 2x Sekundarbereich II), die bisher auf die entsprechenden Schulformen Grundschule und Realschule aufgeteilt waren.
- Die **Sprachlernklassen** können für Schülerinnen und Schüler nichtdeutscher Herkunftssprache eingerichtet werden, wenn diese wegen erheblicher sprachlicher Schwierigkeiten dem Unterricht in der Regelklasse noch nicht folgen können.
- Die **Einrichtungen** ist die Zahl der Schulen, die die betroffene Schulform bzw. den Schulbereich oder den Schwerpunkt der Förderung führen
- Seit 2008 wird der 10. Schuljahrgang an Schulen im 12jährigen Bildungsgang als Einführungsphase statistisch im Sekundarbereich II geführt
- **h./h. Lehrkräfte** sind Vollzeitlehrkräfte sowie T1-Lehrkräfte.
- **T1-Lehrkräfte** sind Teilzeitlehrkräfte, die mit mindestens der Hälfte der Regelstundenzahl beschäftigt sind.
- **T2-Lehrkräfte** sind Teilzeitlehrkräfte, die mit weniger als der Hälfte der Regelstundenzahl beschäftigt sind.
- **Vollzeitlehrer-Einheiten (VZLE)** ist die Zahl der Vollzeitlehrkräfte und der in die VZLE umgerechneten Unterrichtsstunden, die von den Teilzeitlehrkräften und den Auszubildenden eigenverantwortlich erteilt werden (Addition ihrer Stunden geteilt durch die Regelstundenzahl).
- **Erteilte Stunden** sind die Wochenunterrichtsstunden aller Lehrkräfte und der Auszubildenden, sowie deren besondere Unterrichtsstunden, die in Tabelle 12.7 unter Nr. 1 abschließend aufgeführt sind.
- Beim **Auf- und Abrunden** wurde im Allgemeinen keine Rücksicht auf die Endsumme genommen. Deshalb können sich bei der Summierung von Einzelangaben geringfügige Abweichungen ergeben.
- Der Begriff "**Schüler**" wird in den Tabellen dieser Broschüre für "Schülerinnen und Schüler" verwandt.
- **NLSchB:** Niedersächsische Landesschulbehörde
- **RAL:** Regionalabteilung der Niedersächsischen Landesschulbehörde

Zeichenerklärung

- = Nichts bzw. Null
- 0 = Mehr als Nichts, aber weniger als die Hälfte der kleinsten dargestellten Einheit
- . = Zahl nicht bekannt bzw. noch nicht bekannt oder Fragestellung nicht zutreffend bzw. sinnlos
- davon = Aufgliederung einer Gesamtmasse in sämtliche Teilmassen, deren Summe wieder die Gesamtmasse ergibt
- darunter = Aufgliederung einzelner Teilmassen

Hinweis

Diese Broschüre ist auch im Internet unter
www.mk.niedersachsen.de > Service > Statistik
abgebildet.

Niedersächsisches Kultusministerium
Referat 15 - Unterrichtsversorgung, Bedarfsplanung und Controlling
Schiffgraben 12
30159 Hannover
Hannover im August 2012

Tabelle 1.1.1

Ergebnisse der Schulstatistik vom 01.09.2011 - Land Niedersachsen -
- Schulen insgesamt -

Schulform	Schule Schulbereich Schultyp	Schulen ²⁾	Schul- glied.	Schüler ¹⁾		Klassen ¹⁾ (bis 10. Schul- jahrgang)	h./h. Lehr- kräfte
				insg.	dar. ausländ.		
Schulkindergärten	an GS/GHS/IGS		298	3.272	439	308	261
Grundschule	nur GS-Klassen an FöS/KGS/Gy/IGS	1.716 } (5) }	1.796	293.000	17.602	14.484	19.134
	an OBS	(11) }					
	an GHS	52 }					
	an GHRS	12 }					
Hauptschule	nur HS-Klassen an GHS	122 } (52) }	461	69.303	8.124	3.917	6.600
	an GHRS	(8) }					
	an HRS	149 }					
	an OBS	(129) }					
	an Gy	(1) }					
Realschule	nur RS-Klassen an GHRS	171 } (12) }	466	161.152	9.101	6.498	10.384
	an HRS	(149) }					
	an OBS	(130) }					
	an Gy	(4) }					
Oberschule	Sek. I	133	133	8.236	339	375	663
Gymnasium	Sek. I		258	151.917	4.291	5.490	10.095
	Sek. II		253	81.425	2.500	1.105	7.480
	Gy insg.	258		233.342	6.791	6.595	17.575
Abendgymnasium		5	5	867	42	.	70
Kolleg		4	4	951	52	.	86
Kooperative Gesamtschule	HS-Zweig		37	5.716	431	319	
	RS-Zweig		37	16.158	648	626	
	Gy-Zweig		37	13.627	271	525	
	Sek. I			35.501	1.350	1.470	2.616
	Sek. II		27	6.526	194	75	567
	KGS insg.	37		42.027	1.544	1.545	3.183
Integrierte Gesamtschule	Primar		6	1.116	151	51	88
	Sek. I		70	36.819	1.916	1.324	2.750
	Sek. II		24	7.354	346	.	627
	IGS insg.	70		45.289	2.413	1.375	3.465
Freie Waldorfschule	Primar		20	2.244	9	86	134
	Sek. I		20	3.660	23	126	306
	Sek. II		16	1.233	7	.	118
	FWS insg.	20		7.137	39	212	558
Schulkindergärten an Förderschulen			7	64	6	8	9
Förderschule Lernen		177	183	16.884	2.341	1.738	3.007
Förderschule Geistige Entwicklung		51	83	7.081	647	1.007	1.902
Sonstige Förderschulen		64	144	10.451	617	1.229	2.023
Insgesamt		3.041	4.385	899.056	50.097	39.291	68.920
davon	Primarbereich (ohne FöS)	.		299.632	18.201	14.929	19.617
	Sekundarbereich I	.		466.588	25.144	19.200	33.414
	Sekundarbereich II	.		98.356	3.141	1.180	8.948
	Förderschulen	.		34.480	3.611	3.982	6.941

¹⁾ Die Anzahl der Schüler, die Anzahl Klassen und die Anzahl der Lehrkräfte beziehen sich auf die Schulgliederung. Seit 2008 wird der 10. Schuljahrgang an Schulen im 12jährigen Bildungsgang als Einführungsphase statistisch im Sekundarbereich II geführt.

²⁾ Die runden Klammern sind bei der Zahl der Schulen mit mehreren Schulgliederungen gesetzt, die für die Summe bereits an anderer Stelle einmal gezählt wurden.

1. Übersichten

Tabelle 1.1.2

Ergebnisse der Schulstatistik vom 01.09.2011 - Land Niedersachsen -
- Schulen insgesamt nach RAL der NLSchB -

Schulform	Schule Schulbereich Schultyp	RAL der NLSchB											
		Braunschweig			Hannover			Lüneburg			Osnabrück		
		Schulen ²⁾	Schulglied.	Schüler ¹⁾	Schulen ²⁾	Schulglied.	Schüler ¹⁾	Schulen ²⁾	Schulglied.	Schüler ¹⁾	Schulen ²⁾	Schulglied.	Schüler ¹⁾
SKG	an GS/GHS/IGS		55	635		68	752		77	728		98	1.157
Grundschule	nur GS-Klassen	336			394			365			621		
	an Fös/KGS/Gy		349	54.047	(4)	414	74.100	(1)	390	65.938		643	98.915
	an OBS				(2)			(4)			(5)		
	an GHS	10			11			19			12		
	an GHRS	3			3			1			5		
Hauptschule	nur HS-Klassen	32			30			21			39		
	an GHS	(10)	82	12.299	(11)	92	13.113	(19)	111	16.103	(12)	176	27.788
	an GHRS	(1)			(2)			(1)			(4)		
	an HRS	23			23			28			75		
	an OBS an Gy	(16)			(26)			(42)			(45)		
Realschule	nur RS-Klassen	44			42			37			48		
	an GHRS	(3)	87	29.255	(3)	96	32.777	(1)	109	39.282	(5)	174	59.838
	an HRS	(23)			(23)			(28)			(75)		
	an OBS an Gy	(16) (1)			(26) (2)			(43)			(45) (1)		
Oberschule	Sek. I	16	16	947	27	27	1.446	43	43	2.832	47	47	3.011
Gymnasium	Sek. I		(57)	31.461		(68)	39.196		(57)	34.735		(76)	46.525
	Sek. II		(56)	18.010		(66)	22.261		(57)	17.549		(74)	23.605
	Gy insg.	57		49.471	68		61.457	57		52.284	76		70.130
Abendgymnasium		2	2	321	1	1	201				2	2	345
Kolleg		2	2	400	1	1	273				1	1	278
KGS	HS-Zweig		4	567		16	2.311		9	1.623		8	1.215
	RS-Zweig		4	1.483		16	6.999		9	4.291		8	3.385
	Gy-Zweig		4	1.390		16	5.787		9	3.198		8	3.252
	Sek. I			3.440			15.097			9.112			7.852
	Sek. II		(3)	683		(12)	3.076		(7)	1.326		(5)	1.441
	KGS insg.	4		4.123	16		18.173	9		10.438	8		9.293
IGS	Primar		(2)	190		(2)	561		(1)	62		(1)	303
	Sek. I		(19)	9.891		(24)	14.232		(8)	2.194		(19)	10.502
	Sek. II		(7)	1.776		(9)	3.316		(1)	295		(7)	1.967
	IGS insg.	19		11.857	24		18.109	8		2.551	19		12.772
FWS	Primar		(3)	345		(5)	702		(8)	826		(4)	371
	Sek. I		(3)	613		(5)	961		(8)	1.392		(4)	694
	Sek. II		(3)	229		(4)	426		(7)	404		(2)	174
	FWS insg.	3		1.187	5		2.089	8		2.622	4		1.239
SKG an Fös					6	58					1	6	
Förderschule Lernen		26	27	2.880	49	49	4.372	40	41	3.319	62	66	6.313
Förderschule Geistige Entw.		9	12	1.326	20	23	1.978	13	18	1.570	9	30	2.207
Sonstige Förderschulen		16	34	2.009	14	35	3.358	7	22	1.293	27	53	3.791
Insgesamt		602	831	170.757	728	1.055	232.256	656	992	198.960	1.055	1.507	297.083

¹⁾ Die Anzahl der Schüler bezieht sich auf die Schulgliederung.

Seit 2008 wird der 10. Schuljahrgang an Schulen im 12jährigen Bildungsgang als Einführungsphase statistisch im Sekundarbereich II geführt.

²⁾ Die runden Klammern sind bei der Zahl der Schulen mit mehreren Schulgliederungen gesetzt, die für die Summe bereits an anderer Stelle einmal gezählt wurden.

Tabelle 1.1.3

Ergebnisse der Schulstatistik vom 01.09.2011 - Land Niedersachsen -
- öffentliche Schulen und Schulen in freier Trägerschaft -

Schulform	Schule/ Schulbereich	öffentliche Schulen				Schulen in freier Trägerschaft					
		Schulen ²⁾	Schul- glie- der ungen	Schüler ¹⁾		Klassen ¹⁾ (bis 10. Schul- jg.)	Schu- len ²⁾	Schul- glie- der ungen	Schüler ¹⁾		Klassen ¹⁾ (bis 10. Schul- jg.)
				insg.	dar. ausländ.				insg.	dar. ausl.	
SKG	an GS/GHS/IGS		297	3.255	432	307		1	17	7	1
Grundschule	nur GS-Klassen	1.693 }					23 }				
	an FöS/KGS/Gy/IGS	(1) }	1.765	291.199	17.537	14.362	(4) }	31	1.801	65	122
	an OBS	(11) }									
	an GHS	52 }									
	an GHRS	8 }					4 }				
Hauptschule	nur HS-Klassen	121 }					1 }				
	an GHS	(52) }	442	66.082	7.954	3.739		19	3.221	170	178
	an GHRS	(8) }									
	an HRS	132 }					17 }				
	an OBS	(128) }					(1) }				
	an Gy	(1) }									
Realschule	nur RS-Klassen	168 }					3 }				
	an GHRS	(8) }	438	152.606	8.775	6.148	(4) }	28	8.546	326	350
	an HRS	(132) }					(17) }				
	an OBS	(129) }					(1) }				
	an Gy	(1) }				(3) }					
Oberschule	Sek. I	132	132	8.184	337	373	1	1	52	2	2
Gymnasium	Sek. I		(221)	136.354	4.098	4.908		(37)	15.563	193	582
	Sek. II		(219)	73.230	2.341	985		(34)	8.195	159	120
	Gy insg.	221		209.584	6.439	5.893	37		23.758	352	702
Abendgymnasium		5	5	867	42	.					
Kolleg		4	4	951	52	.					
KGS	HS-Zweig		(36)	5.654	425	313		(1)	62	6	6
	RS-Zweig		(36)	16.005	637	620		(1)	153	11	6
	Gy-Zweig		(36)	13.540	261	519		(1)	87	10	6
	Sek. I			35.199	1.323	1.452			302	27	18
	Sek. II		(27)	6.526	194	75					
	KGS insg.	36		41.725	1.517	1.527	1		302	27	18
IGS	Primar		(1)	417	36	17		(5)	699	115	34
	Sek. I		(60)	34.697	1.746	1.232		(10)	2.122	170	92
	Sek. II		(21)	7.094	310	.		(3)	260	36	.
	IGS insg.	60		42.208	2.092	1.249	10		3.081	321	126
Fr. Waldorfschule	Primar							(20)	2.244	9	86
	Sek. I							(20)	3.660	23	126
	Sek. II							(16)	1.233	7	.
	FWS insg.						20		7.137	39	212
Schulkindergärten an Förderschulen		7	64	6	8						
Förderschule Lernen	172	177	16.754	2.341	1.712	5	6	130	0	26	
Förderschule Geistige Entwicklung	39	64	5.779	608	823	12	19	1.302	39	184	
Sonstige Förderschulen	28	96	6.762	473	744	36	48	3.689	144	485	
Insgesamt		2.871	4.084	846.020	48.605	36.885	170	301	53.036	1.492	2.406
davon Primarbereich		.		294.871	18.005	14.686	.		4.761	196	243
Sekundarbereich I		.		433.122	24.233	17.852	.		33.466	911	1.348
Sekundarbereich II		.		88.668	2.939	1.060	.		9.688	202	120
Förderschulen		.		29.359	3.428	3.287	.		5.121	183	695

¹⁾ Die Anzahl der Schüler, die Anzahl Klassen und die Anzahl der Lehrkräfte beziehen sich auf die Schulgliederung.

Seit 2008 wird der 10. Schuljahrgang an Schulen im 12jährigen Bildungsgang als Einführungsphase statistisch im Sekundarbereich II geführt.

²⁾ Die runden Klammern sind bei der Zahl der Schulen mit mehreren Schulgliederungen gesetzt, die für die Summe bereits an anderer Stelle einmal gezählt wurden.

1. Übersichten

Tabelle 1.2.1

Ergebnisse der Schulstatistik vom 01.09.2011

Schülerinnen und Schüler nach Rechtsform und RAL der NLSchB

Schulform	Schulbereich	öffentliche Schulen				Schulen in freier Trägerschaft			
		Braun- schweig	Hanno- ver	Lüne- burg	Osna- brück	Braun- schweig	Hanno- ver	Lüne- burg	Osna- brück
Schulkindergärten an GS/GHS/IGS		618	752	728	1.157	17			
Grundschule		53.317	73.495	65.635	98.752	730	605	303	163
Hauptschule		11.973	12.476	16.103	25.530	326	637		2.258
Realschule		28.005	30.759	39.243	54.599	1.250	2.018	39	5.239
Oberschule		947	1.446	2.832	2.959				52
Gymnasium ¹⁾	Sek. I	29.504	35.443	33.103	38.304	1.957	3.753	1.632	8.221
	Sek. II	16.961	20.071	16.760	19.438	1.049	2.190	789	4.167
	Gy insg.	46.465	55.514	49.863	57.742	3.006	5.943	2.421	12.388
Abendgymnasium		321	201		345				
Kolleg		400	273		278				
Kooperative Gesamtschule ¹⁾	Sek. I	3.440	14.795	9.112	7.852		302		
	Sek. II	683	3.076	1.326	1.441				
	KGS insg.	4.123	17.871	10.438	9.293		302		
Integrierte Gesamtschule	Primar		417			190	144	62	303
	Sek. I	9.373	13.690	2.027	9.607	518	542	167	895
	Sek. II	1.762	3.244	295	1.793	14	72		174
	IGS insg.	11.135	17.351	2.322	11.400	722	758	229	1.372
Freie Waldorfschule	Primar					345	702	826	371
	Sek. I					613	961	1.392	694
	Sek. II					229	426	404	174
	FWS insg.					1.187	2.089	2.622	1.239
Schulkindergärten an Förderschulen			58						6
Förderschule Lernen		2.853	4.347	3.304	6.250	27	25	15	63
Förderschule Geistige Entwicklung		1.326	1.645	933	1.875		333	637	332
Sonstige Förderschulen		1.378	2.235	744	2.405	631	1.123	549	1.386
Insgesamt		162.861	218.423	192.145	272.591	7.896	13.833	6.815	24.492
davon Primarbereich		53.935	74.664	66.363	99.909	1.282	1.451	1.191	837
Sekundarbereich I		83.242	108.609	102.420	138.851	4.664	8.213	3.230	17.359
Sekundarbereich II		20.127	26.865	18.381	23.295	1.292	2.688	1.193	4.515
Förderschulen		5.557	8.285	4.981	10.536	658	1.481	1.201	1.781

¹⁾ Seit 2008 wird der 10. Schuljahrgang an Schulen im 12jährigen Bildungsgang als Einführungsphase statistisch im Sekundarbereich II geführt.

Tabelle 1.2.2

Ergebnisse der Schulstatistik vom 01.09.2011;
 - hauptamtliche und hauptberufliche Lehrkräfte nach RAL der NLSchB und Rechtsform -

Schulform		RAL der NLSchB				Niedersachsen		
		Braun- schweig	Hanno- ver	Lüne- burg	Osna- brück	insg.	dar. weiblich abs.	%
Grund- u. Hauptschule (einschl. mit HS verbund. RS)	öff.	4.931	5.987	5.904	9.774	26.596	22.064	83,0
	fr.Tr.	157	188	25	528	898	586	65,3
	insg.	5.088	6.175	5.929	10.302	27.494	22.650	82,4
Oberschule	öff.	489	874	1.485	1.595	4.443	2.938	66,1
	fr.Tr.	-	-	-	18	18	10	55,6
	insg.	489	874	1.485	1.613	4.461	2.948	66,1
selbst. Realschule	öff.	1.214	1.085	1.060	1.329	4.688	3.177	67,8
	fr.Tr.	11	-	3	2	16	8	50,0
	insg.	1.225	1.085	1.063	1.331	4.704	3.185	67,7
Gymnasium	öff.	3.626	4.144	3.671	4.391	15.832	8.570	54,1
	fr.Tr.	258	491	187	874	1.810	931	51,4
	insg.	3.884	4.635	3.858	5.265	17.642	9.501	53,9
Abendgymnasium		25	19	-	31	75	36	48,0
Kolleg		38	20	-	22	80	37	46,3
KGS	öff.	323	1.383	735	729	3.170	1.957	61,7
	fr.Tr.	-	37	-	-	37	29	78,4
	insg.	323	1.420	735	729	3.207	1.986	61,9
IGS	öff.	855	1.452	155	809	3.271	1.958	59,9
	fr.Tr.	71	61	23	91	246	143	58,1
	insg.	926	1.513	178	900	3.517	2.101	59,7
Freie Waldorfschule		104	175	218	115	612	349	57,0
Förderschule Lernen	öff.	720	948	826	1.498	3.992	3.086	77,3
	fr.Tr.	-	31	18	53	102	69	67,6
	insg.	720	979	844	1.551	4.094	3.155	77,1
Förderschule Geistige Entwicklung	öff.	337	492	241	254	1.324	1.023	77,3
	fr.Tr.	-	94	124	19	237	160	67,5
	insg.	337	586	365	273	1.561	1.183	75,8
Sonstige Förderschulen	öff.	181	333	45	381	940	683	72,7
	fr.Tr.	108	129	63	233	533	320	60,0
	insg.	289	462	108	614	1.473	1.003	68,1
Insgesamt	öff.	12.739	16.737	14.122	20.813	64.411	45.529	70,7
	fr.Tr.	709	1.206	661	1.933	4.509	2.605	57,8
	insg.	13.448	17.943	14.783	22.746	68.920	48.134	69,8

1. Übersichten

Tabelle 1.3

Schulabsolventinnen und Schulabsolventen mit Hochschul- und Fachhochschulreife an allgemein bildenden und beruflichen Schulen sowie Studienberechtigtenquote in den Ländern; Anteile an der gleichaltrigen Wohnbevölkerung - Entlassung im Jahr 2010 -

Bundesland	Gleichaltrige Bevölkerung 31.12.2009 ¹⁾	allgemein bildende Schulen				berufsbildende Schulen				insgesamt						
		Hochschulreife		Fachhochschulreife		Hochschulreife		Fachhochschulreife		Hochschulreife		Fachhochschulreife				
		absolut	%	absolut	%	absolut	%	absolut	%	absolut	%	absolut	%			
Baden-Württ.	129.086	34.009	26,3	313	0,2	26,6	14.353	11,1	20.332	15,8	26,9	48.362	37,5	20.645	16,0	53,5
Bayern	147.606	35.688	24,2	36	0,0	24,2	4.268	2,9	20.843	14,1	17,0	39.956	27,1	20.879	14,1	41,2
Berlin	35.348	12.296	34,8			34,8	1.083	3,1	3.444	9,7	12,8	13.379	37,8	3.444	9,7	47,6
Brandenburg	27.367	9.322	34,1	42	0,2	34,2	847	3,1	2.093	7,6	10,7	10.169	37,2	2.135	7,8	45,0
Bremen	7.415	2.674	36,1			36,1	315	4,2	689	9,3	13,5	2.989	40,3	689	9,3	49,6
Hamburg	18.052	12.119	67,1	542	3,0	70,1	680	3,8	2.039	11,3	15,1	12.799	70,9	2.581	14,3	85,2
Hessen	67.508	19.973	29,6	1.257	1,9	31,4	3.120	4,6	10.313	15,3	19,9	23.093	34,2	11.570	17,1	51,3
Meckl.-Vorpom.	14.996	3.666	24,4	328	2,2	26,6	856	5,7	728	4,9	10,6	4.522	30,2	1.056	7,0	37,2
Niedersachsen	94.102	24.950	26,5	1.346	1,4	27,9	5.567	5,9	12.669	13,5	19,4	30.517	32,4	14.015	14,9	47,3
NRW	213.846	70.102	32,8	7.625	3,6	36,3	7.590	3,5	35.593	16,6	20,2	77.692	36,3	43.218	20,2	56,5
Rheinl.-Pfalz	48.149	13.682	28,4	713	1,5	29,9	2.234	4,6	6.338	13,2	17,8	15.916	33,1	7.051	14,6	47,7
Saarland ²⁾	11.821	3.078	26,0	102	0,9	26,9	290	2,5	2.726	23,1	25,5	3.368	28,5	2.828	23,9	52,4
Sachsen	34.530	7.222	20,9			20,9	2.333	6,8	3.702	10,7	17,5	9.555	27,7	3.702	10,7	38,4
Sachsen-Anhalt	20.772	4.232	20,4	453	2,2	22,6	731	3,5	1.809	8,7	12,2	4.963	23,9	2.262	10,9	34,8
Schl.-Holstein	32.861	9.387	28,6	538	1,6	30,2	2.695	8,2	3.169	9,6	17,8	12.082	36,8	3.707	11,3	48,0
Thüringen	19.390	5.450	28,1			28,1	1.101	5,7	2.627	13,5	19,2	6.551	33,8	2.627	13,5	47,3
Bundesgebiet	922.849	267.850	29,0	13.295	1,4	30,5	48.063	5,2	129.114	14,0	19,2	315.913	34,2	142.409	15,4	49,7
Region NI³⁾	110.543	33.684	30,5	1.617	1,5	31,9	6.222	5,6	14.378	13,0	18,6	39.906	36,1	15.995	14,5	50,6
Region SH³⁾	41.887	15.447	36,9	809	1,9	38,8	3.035	7,2	4.189	10,0	17,2	18.482	44,1	4.998	11,9	56,1

¹⁾ Durchschnitt der 17- bis unter 20-jährigen (12 Jahre Schulzeit) bzw. 18- bis unter 21-jährigen (13 Jahre Schulzeit) der deutschen und der ausländischen Wohnbevölkerung

²⁾ Bei Hamburg Durchschnitt der 17- bis unter 21-jährigen wegen des doppelten Abiturjahrgangs

³⁾ Nachrichtlich: Region NI umfasst die Bundesländer Niedersachsen, Bremen und rechnerisch zur Hälfte Hamburg. Region SH umfasst Schl.-Holstein und rechnerisch zur Hälfte Hamburg

Tabelle 1.4.1

Die durchschnittlichen **Klassenfrequenzen** an den allgemein bildenden Schulen in den Bundesländern im Schuljahr 2010/2011

Schulform/ Schulbereich	Bundesland																Bundes- gebiet insg.	dar. alte Länder ²⁾
	Baden- Württ.	Bayern	Berlin	Branden- burg	Bremen	Ham- burg	Hessen	Meckl.- Vorp.	Nieder- sachsen	NRW	Rheinl.- Pfalz	Saar- land	Sach- sen	Sachsen Anhalt	Schi.- Holst.	Thürin- gen		
Schulkindergarten	14,1	-	-	-	-	-	12,2	-	10,3	-	9,7	10,4	-	-	-	-	11,9	12,1
Grundschule	20,1	21,8	23,0	21,4	20,8	21,4	19,8	19,4	20,3	23,1	20,5	20,7	19,7	17,9	21,4	19,4	21,1	21,4
Orientierungsstufe	24,7	31,0	22,3	20,8	-	21,3	22,0	-	-	-	-	-	-	-	-	-	21,7	22,2
Hauptschule	19,3	20,2	18,9	-	21,7	23,3	17,8	19,3	17,7	21,4	22,1	22,0	-	-	21,3	-	20,2	19,8
Realschule	26,3	27,1	26,4	-	-	24,6	24,7	19,9	25,1	27,5	26,1	27,2	-	-	23,8	-	26,4	26,5
Gymnasium	27,2	27,0	28,6	25,6	26,5	26,5	26,9	22,9	28,1	28,0	27,0	26,4	23,8	23,7	25,6	22,7	26,9	27,4
IGS	-	-	22,5	17,7	-	22,9	19,4	-	21,7	-	-	-	-	-	-	18,9	21,6	21,5
Freie Waldorfschule	24,2	25,0	25,0	24,0	22,0	23,7	24,5	19,9	27,9	28,0	26,1	26,7	-	23,9	23,3	20,8	25,8	26,5
1) 1 - 4	27,0	23,9	26,0	23,1	23,9	40,6	28,9	21,2	26,0	28,2	23,7	23,9	25,7	21,0	22,6	20,1	26,3	27,3
5 - 10	20,3	28,2	28,6	23,1	33,3	40,7	30,7	25,2	29,4	31,0	29,0	26,0	28,7	20,8	27,4	25,0	26,0	25,8
Zwischensumme Sek. I	24,3	24,6	24,5	22,4	23,5	25,1	24,5	20,3	24,5	26,3	24,6	24,6	22,6	21,6	23,9	19,9	24,5	25,0
Förderschule Lernen	10,0	12,8	10,2	10,5	11,9	13,5	10,8	10,3	9,7	11,0	11,2	12,4	11,4	10,3	11,3	³⁾	10,8	10,8
Sonstige Förderschulen	7,6	10,6	7,9	7,6	7,0	7,8	9,1	8,9	7,9	10,6	8,2	8,0	7,8	7,3	8,3	³⁾	9,0	9,4
Förderschulen	8,4	11,0	8,6	9,1	7,8	9,7	9,8	9,6	8,7	10,8	9,6	9,6	9,6	8,7	9,5	9,1	9,7	9,8
Allg. bild. Schulen	20,6	22,3	22,2	20,3	20,7	21,9	21,1	18,3	21,1	23,3	21,7	21,5	19,6	17,9	22,0	18,4	21,5	21,9
bis 10. Schuljahrgang	20,6	22,3	22,2	20,3	20,7	21,9	21,1	18,3	21,1	23,3	21,7	21,5	19,6	17,9	22,0	18,4	21,5	21,9
Vorjahr	21,1	22,5	22,4	20,3	20,8	22,3	21,4	18,1	21,2	23,4	22,0	21,6	19,5	17,7	22,0	18,1	21,7	22,1
Differenz	-0,5	-0,2	-0,1	0,0	-0,1	-0,4	-0,3	0,2	-0,1	-0,1	-0,2	-0,1	0,1	0,2	0,1	0,3	-0,2	-0,2

Die Zweige der KGS wurden auf die entsprechenden Schulformen umgerechnet.

¹⁾ Die Klassenfrequenzen für die Freien Waldorfschulen sind mit den anderen Schulformen nicht vergleichbar, da in der überwiegenden Zahl der Stunden in wesentlich kleineren Gruppen unterrichtet wird.²⁾ Ohne Berlin³⁾ Förderschulen mit Förderschwerpunkt Lernen und sonstigen Förderschwerpunkten ohne Thüringen

Tabelle 1.4.2

Die **Schüler-Lehrer-Relationen** an allgemein bildenden Schulen in den Bundesländern im Schuljahr 2010/2011

Schulform/ Schulbereich	Bundesland																Bundes- gebiet insg.	darunt. alte Länder ¹⁾	
	Baden- Württ.	Bayern	Berlin	Branden- burg	Bremen	Ham- burg	Hessen	Meckl.- Vorp.	Nieder- sachsen	NRW	Rheinl.- Pfalz	Saar- land	Sach- sen	Sachsen- Anhalt	Schl.- Holst.	Thürin- gen			
Schulkindergarten	12,8	-	-	-	-	12,8	-	-	-	15,5	15,2	11,8	-	-	-	-	-	13,5	13,5
Grundschule	18,2	17,9	16,5	17,6	15,4	17,6	17,0	17,5	18,4	15,8	16,0	16,6	13,6	17,1	15,0	17,4	17,9	17,4	17,9
Orientierungsstufe	21,4	14,7	13,9	13,3	-	12,7	-	-	-	-	-	-	-	-	-	-	-	13,9	15,1
Hauptschule	11,4	12,6	10,3	-	14,3	12,2	12,4	10,8	12,6	13,9	13,7	-	-	14,1	-	-	-	12,0	12,0
Realschule	17,5	16,7	13,1	-	-	16,7	15,9	17,5	19,2	17,8	18,0	-	-	18,4	-	-	-	17,6	17,7
Gymnasium	15,9	15,5	15,2	15,8	17,2	17,5	14,0	17,5	17,4	18,1	16,2	13,0	13,3	15,3	13,2	16,2	16,7	16,2	16,7
11 - 13	12,9	13,1	14,2	12,1	14,5	12,9	14,0	13,0	14,5	12,3	11,3	9,6	10,3	18,5	9,8	13,2	13,5	13,2	13,5
5 - 13 insg.	14,6	14,5	14,7	13,8	15,8	14,2	14,0	15,5	16,0	15,8	14,1	11,9	12,3	16,0	12,0	14,9	15,2	14,9	15,2
Abendgymnasium	21,2	24,6	11,9	11,2	14,7	20,3	16,1	14,8	15,9	14,0	12,6	16,2	10,6	17,7	-	16,3	16,9	16,3	16,9
Kolleg	12,2	11,0	11,0	10,5	-	10,2	-	12,7	13,5	10,2	14,0	13,9	9,9	-	9,1	12,2	12,7	12,2	12,7
IGS	11,6	14,5	12,1	11,7	13,4	15,9	11,8	14,1	14,2	14,5	13,4	-	13,0	13,3	11,1	13,9	14,4	13,9	14,4
11 - 13	9,3	-	12,7	10,9	-	12,1	11,7	13,2	13,5	11,0	13,0	-	11,4	12,8	6,8	12,8	13,2	12,8	13,2
1 - 13 insg.	11,3	14,5	12,4	11,5	13,4	15,7	11,8	13,9	14,1	14,0	13,4	-	12,9	13,3	10,3	13,8	14,2	13,8	14,2
Freie Waldorfschule	14,3	13,5	11,1	10,7	17,9	14,0	14,6	12,5	13,1	12,1	11,5	13,0	13,1	15,5	11,5	13,3	13,5	13,3	13,5
11 - 13	13,7	10,9	9,3	8,3	14,1	11,4	14,1	10,8	20,9	11,0	13,0	10,0	16,7	15,6	7,6	13,2	13,7	13,2	13,7
1 - 13 insg.	15,3	13,9	13,0	11,2	18,2	12,7	15,1	13,2	16,5	12,7	12,9	13,6	15,2	15,5	11,7	14,5	14,8	14,5	14,8
Zwischensumme Sek. I	15,0	14,8	13,5	13,0	15,2	14,5	12,8	15,6	16,2	15,6	14,6	11,8	11,5	15,0	11,1	15,0	15,5	15,0	15,5
Förderschule Lernen	7,1	8,0	6,2	7,5	7,8	6,1	7,5	6,5	7,2	7,1	9,6	7,5	6,8	6,1	2)	7,2	7,0	7,2	7,0
Sonstige Förderschulen	3,6	6,9	5,6	4,0	4,5	4,2	7,5	5,0	5,4	5,1	4,8	5,1	5,4	5,3	2)	5,0	5,0	5,0	5,0
Förderschulen	4,5	7,1	5,8	5,5	5,0	4,9	7,5	5,6	5,9	6,0	6,2	6,3	6,1	5,7	5,1	5,7	5,6	5,7	5,6
Allg. bild. Schulen	14,0	14,8	13,6	13,2	14,0	13,5	13,4	14,7	15,2	14,5	13,8	12,4	11,3	15,2	11,4	14,3	14,7	14,3	14,7
Vorjahr	14,4	15,1	13,7	13,6	14,6	13,9	13,3	14,9	15,6	15,0	14,1	12,8	11,2	15,6	10,8	14,7	15,1	14,7	15,1
Differenz	-0,4	-0,4	-0,1	-0,4	-0,5	-0,4	0,2	-0,2	-0,4	-0,5	-0,3	-0,4	0,1	-0,4	0,5	-0,3	-0,4	-0,3	-0,4

Die Zweige der KGS wurden auf die entsprechenden Schulformen umgerechnet.

1) Ohne Berlin

2) Förderschulen mit Förderschwerpunkt Lernen und sonstigen Förderschwerpunkten ohne Thüringen

Tabelle 1.4.3

Erteilte Unterrichtsstunden je Schülerin/Schüler an allgemein bildenden Schulen in den Bundesländern im Schuljahr 2010/2011

Schulform/ Schulbereich	Bundesland																Bundes- gebiet insg.	darunt. alte Länder ¹⁾
	Baden- Württ.	Bayern	Berlin	Branden- burg	Bremen	Ham- burg	Hessen	Meckl.- Vorp.	Nieder- sachsen	NRW	Rheinl.- Pfalz	Saar- land	Sach- sen	Sachsen- Anhalt	Schl.- Holst.	Thürin- gen		
Schulkindergarten	2,19	-	-	-	-	-	1,91	-	1,59	-	2,18	2,45	-	-	-	-	1,91	
Grundschule	1 - 4	1,34	1,36	1,47	1,40	1,61	1,49	1,46	1,39	1,30	1,50	1,51	1,47	1,66	1,43	1,54	1,40	
Orientierungsstufe	1,43	1,39	1,74	1,83	-	1,69	1,51	-	-	-	-	-	-	-	-	-	1,73	
Hauptschule	5 - 10	2,06	1,88	2,18	-	1,69	1,51	1,94	2,06	1,89	1,67	1,60	-	-	1,71	2,07	1,91	
Realschule	5 - 10	1,37	1,35	1,71	-	-	1,48	1,69	1,32	1,25	1,31	1,34	-	-	1,26	-	1,34	
Gymnasium	5 - 9/10	1,39	1,43	1,52	1,44	1,38	1,50	1,55	1,26	1,25	1,25	1,31	1,61	1,55	1,32	1,53	1,37	
	11 - 13	1,73	1,66	1,60	1,81	1,55	1,50	1,88	1,60	1,48	1,84	1,88	2,16	1,89	1,55	2,03	1,63	
	5 - 13 insg.	1,52	1,52	1,56	1,61	1,46	1,50	1,68	1,39	1,35	1,43	1,50	1,76	1,65	1,38	1,68	1,47	
Abendgymnasium		1,16	0,84	1,51	1,72	1,39	1,85	1,16	1,29	1,21	1,46	1,34	1,52	1,71	1,11	-	1,30	
Kolleg		2,03	1,81	2,02	1,95	-	1,28	-	1,60	1,41	2,03	1,94	1,87	1,73	-	1,99	1,63	
IGS	1 - 13	2,07	1,55	1,84	1,98	1,79	1,62	1,57	1,51	1,54	1,64	1,68	-	1,68	1,70	2,03	1,62	
Freie Waldorfschule	1 - 13	1,71	1,75	1,71	2,11	1,45	1,64	1,46	1,71	1,50	1,72	2,12	1,70	1,58	1,61	1,88	1,68	
Zwischensumme Sek. I		1,55	1,54	1,72	1,80	1,57	1,51	1,84	1,45	1,41	1,47	1,51	1,80	1,78	1,46	1,84	1,53	
Förderschule Lernen		3,19	2,69	3,56	3,04	3,15	4,34	2,64	3,05	3,26	3,13	2,48	3,13	2,90	3,37	²⁾	3,13	
Sonstige Förderschulen		6,67	3,24	4,09	5,88	5,28	4,34	4,00	4,40	4,32	5,18	5,20	4,58	4,06	4,47	²⁾	4,56	
Förderschulen		5,32	3,11	3,89	4,21	4,76	4,34	3,25	3,71	3,92	4,08	3,94	3,73	3,42	3,95	3,73	3,97	
Allg. bild. Schulen		1,69	1,56	1,71	1,78	1,71	1,62	1,80	1,53	1,51	1,61	1,65	1,82	1,86	1,53	1,85	1,61	
Vorjahr		1,65	1,54	1,72	1,77	1,66	1,58	1,82	1,52	1,48	1,58	1,63	1,83	1,85	1,48	1,87	1,58	
Differenz		0,04	0,02	-0,01	0,01	0,05	0,04	-0,02	0,02	0,02	0,03	0,02	-0,01	0,02	0,04	-0,02	0,03	

Die Zweige der KGS wurden auf die entsprechenden Schulformen umgerechnet.

1) Ohne Berlin

2) Förderschulen mit Förderschwerpunkt Lernen und sonstigen Förderschwerpunkten ohne Thüringen

Tabelle 1.5

Lehrkräfte, Schüler-Lehrer-Relation und erteilte Unterrichtsstunden an den allgemein bildenden Schulen nach Schulformen und Schulbereichen am 01.09.2011

Schulform/ Schulbereich	Schüler	Klassen bis 10. Schuljahrgang	Klassen- frequenz		h./h. Lehrkräfte ¹⁾			VZLE ²⁾	Schüler je VZLE	sämt- licher Lehrkräfte	Unterrichtsstunden ³⁾	
			Schüler	bis 10. Schuljahrgang	Vollzeit- lehr- kräfte	Teilzeit- lehr- kräfte	insg.				je Klasse (bis 10. Klasse)	Schüler
Schulkindergarten	3.272	308	10,6	95	166	261	204	16,0	5.087	16,5	1,55	
Schulkindergarten an FÖS	64	8	8,0	4	5	9	7	9,1	144	18,0	2,25	
vorschulischer Bereich insg.	3.336	316	10,6	99	171	270	211	15,8	5.231	16,6	1,57	
Grundschule (1 - 4)	293.000	14.484	20,2	8.964	10.170	19.134	16.912	17,3	414.474	28,6	1,41	
IGS Primar	1.116	51	21,9	64	24	88	94	11,9	2.052	40,2	1,84	
FWS Primar	2.244	86	26,1	64	70	134	139	16,1	3.138	36,5	1,40	
Primarbereich insg.	296.360	14.621	20,3	9.092	10.264	19.356	17.145	17,3	419.664	28,7	1,42	
Hauptschule	69.303	3.917	17,7	4.582	2.018	6.600	6.430	10,8	144.515	36,9	2,09	
Realschule	161.152	6.498	24,8	6.650	3.734	10.384	9.307	17,3	218.170	33,6	1,35	
Oberschule	8.236	375	22,0	458	205	663	631	13,1	13.578	36,2	1,65	
Gymnasium Sek. I ⁵⁾	151.917	5.490	27,7	6.686	3.409	10.095	9.491	16,0	200.129	36,5	1,32	
IGS Sek. I	36.819	1.324	27,8	1.962	788	2.750	2.596	14,2	55.451	41,9 ⁴⁾	1,51	
KGS Sek. I ⁵⁾	35.501	1.470	24,2	1.794	822	2.616	2.456	14,5	53.133	36,1	1,50	
FWS Sek. I	3.660	126	29,0	152	154	306	304	12,0	6.784	53,8	1,85	
Sekundarbereich I insg.	466.588	19.200	24,3	22.284	11.130	33.414	31.215	14,9	691.760	36,0	1,48	
Gymnasium Sek. II ⁵⁾	81.425	1.105	26,6	4.985	2.495	7.480	6.842	11,9	134.636	-	1,65	
Abendgymnasium	867	-	-	42	28	70	62	14,0	1.144	-	1,32	
Kolleg	951	-	-	56	30	86	76	12,5	1.528	-	1,61	
IGS Sek. II	7.354	-	-	425	202	627	580	12,7	12.021	-	1,63	
KGS Sek. II ⁵⁾	6.526	75	26,0	391	176	567	514	12,7	10.815	-	1,66	
FWS Sek. II	1.233	-	-	63	55	118	118	10,4	2.651	-	2,15	
Sekundarbereich II insg.	98.356	1.180	26,6	5.962	2.986	8.948	8.192	12,0	162.795	-	1,66	
Förderschule Lernen	16.884	1.738	9,7	2.046	961	3.007	2.646	6,4	51.659	29,7	3,06	
Förderschule Geistige Entwicklung	7.081	1.007	7,0	1.246	656	1.902	1.718	4,1	38.622	38,4	5,45	
Sonstige Förderschulen	10.451	1.229	8,5	1.293	730	2.023	1.816	5,8	38.217	31,1	3,66	
Förderschulen insg.	34.416	3.974	8,7	4.585	2.347	6.932	6.180	5,6	128.498	32,3	3,73	
Insgesamt	899.056	39.291	21,18	42.022	26.898	68.920	62.943	14,28	1.407.948	32,67	1,566	
Vorjahr	927.446	39.630	21,28	41.780	27.864	69.644	63.010	14,72	1.423.093	32,20	1,534	

¹⁾ Die hauptamtlichen/hauptberuflichen Lehrkräfte wurden gemäß den tatsächlich erteilten Wochenstunden auf die Schulformen aufgeteilt.

²⁾ Seit 2009 sind die budgetierten Lehrer-Ist-Stunden sowie die Mittel zur Beschäftigung von Vertretungslehrkräften enthalten.

³⁾ Lehrer-Ist-Stunden und besondere Unterrichtsstunden; siehe Tabelle 12.7!

⁴⁾ Die integrierten Gesamtschulen sind Ganztagschulen.

⁵⁾ Seit 2008 wird der 10. Schuljahrgang an Schulen im 12jährigen Bildungsgang als Einführungsphase statistisch im Sekundarbereich II geführt.

Tabelle 2.1.1

Entwicklung der allgemein bildenden Schulen: Schülern und Schüler, Klassen, Lehrkräfte und Relationen

Jahr	Schulen	Schüler	Klassen (bis 10.)	Klassen- frequenz (bis 10.)	h./h. Lehr- kräfte	Vollzeit- lehrer- einheiten	Schüler- Lehrer- Relation	Unterrichtsstunden			Unterrichts- vers. in % (öff. Sch.) ¹⁾	
								erteilte Stunden	je Klasse (bis 10.) ²⁾	je Schüler		
1970	4.100	1.105.354	36.471	29,40	40.423	42.363	26,09	1.034.230	.	0,936	24,41	-
1975	3.445	1.253.646	44.924	26,70	55.468	55.162	22,73	1.275.346	26,60	1,020	23,12	84,1
1980	3.477	1.165.022	43.934	24,70	61.782	59.923	19,44	1.416.406	29,40	1,220	23,64	95,0
1985	3.441	900.205	38.571	21,20	62.604	56.918	15,82	1.335.809	30,80	1,480	23,47	103,9
1990	3.403	811.576	36.592	20,40	62.000	56.180	14,45	1.281.027	31,50	1,580	22,80	103,6
1995	3.417	906.411	40.093	21,00	63.597	57.511	15,76	1.343.077	30,40	1,480	23,35	97,5
1996	3.430	927.416	40.603	21,20	62.938	56.957	16,28	1.325.314	29,70	1,430	23,27	96,8
1997	3.437	945.540	41.160	21,39	62.654	56.478	16,74	1.324.000	29,30	1,400	23,44	97,1
1998	3.430	958.635	41.650	21,44	62.784	56.324	17,02	1.342.844	29,50	1,401	23,84	97,0
1999	3.424	968.535	42.138	21,44	63.819	57.019	16,99	1.367.095	29,80	1,412	23,98	97,2
2000	3.421	977.825	42.571	21,45	64.608	57.082	17,13	1.383.447	29,90	1,415	24,236	97,2
2001	3.433	983.907	42.811	21,46	65.007	57.608	17,08	1.401.085	30,10	1,424	24,321	97,6
2002	3.430	982.926	42.701	21,46	65.634	58.027	16,94	1.410.052	30,44	1,435	24,300	97,4
2003	3.431	991.201	43.030	21,43	67.991	59.847	16,56	1.457.157	31,14	1,470	24,348	99,8
2004	3.114	993.056	42.728	21,53	67.702	59.222	16,77	1.443.398	31,10	1,453	24,373	101,0
2005	3.118	989.625	42.466	21,51	67.358	58.916	16,80	1.424.389	30,78	1,439	24,177	99,5
2006	3.117	982.791	42.029	21,49	67.661	59.421	16,54	1.427.786	31,03	1,453	24,028	100,0
2007	3.109	969.069	41.355	21,45	68.035	59.915	16,17	1.426.243	31,41	1,472	23,804	100,2
2008	3.092	954.410	40.737	21,32	68.481	60.341	15,82	1.416.095	31,50	1,484	23,468	99,9
2009	3.082	940.622	40.137	21,34	69.883	63.034	14,92	1.429.089	32,04	1,519	22,672	100,2
2010	3.069	927.446	39.630	21,28	69.644	63.010	14,72	1.423.093	32,20	1,534	22,585	100,6
2011	3.041	899.056	39.291	21,18	68.920	62.943	14,28	1.407.948	32,67	1,566	22,369	101,8

¹⁾ In den Jahren 1976, 1980, 1985, 1995 und 2004 wurde jeweils die Berechnung des Unterrichtsbedarfs geändert, so dass die Prozentwerte nicht mit denen des Vorjahres vergleichbar sind.
1998 bis 2001 wurde das verpflichtende Arbeitszeitkonto eingeführt, wodurch sich die erteilten Unterrichtsstunden entsprechend veränderten.

²⁾ Seit 2008 ohne den 10. Schuljahrgang an Schulen, die sich im 12jährigen Bildungsgang befinden.

2. Entwicklung der Schulen

Tabelle 2.1.2

Entwicklung der Zahl der Schülerinnen und Schüler an allgemein bildenden Schulen nach Schulbereichen

Jahr	insgesamt	davon			
		Primarbereich	Sekundarbereich I ¹⁾	Sekundarbereich II	Förder-schulen
1955	866.301	364.262	470.548	17.603	13.888
1960	826.962	394.867	389.308	27.241	15.546
1965	938.312	425.748	466.441	23.181	22.942
1970	1.105.354	511.716	523.867	34.348	35.423
1975	1.253.646	512.776	641.233	52.646	46.991
1980	1.165.022	371.066	669.387	80.985	43.584
1985	900.205	291.723	493.882	84.008	30.592
1990	811.576	311.030	407.753	65.967	26.826
1995	906.411	360.528	450.691	64.526	30.666
2000	977.825	377.485	498.637	64.744	36.959
2001	983.907	368.192	512.492	65.019	38.204
2002	982.926	355.177	521.904	66.416	39.429
2003	991.201	355.825	526.268	68.975	40.133
2004	993.056	353.988	525.782	73.237	40.049
2005	989.625	351.892	521.894	76.205	39.634
2006	982.791	346.636	518.030	79.424	38.701
2007	969.069	334.651	514.918	81.949	37.551
2008	954.410	321.573	483.767	112.067	37.003
2009	940.622	310.162	478.874	115.073	36.513
2010	927.446	303.200	504.391	84.213	35.642
2011	899.056	299.696	466.588	98.356	34.416
Prognose					
2012	886.000	298.000	487.000	68.000	33.000
2013	871.000	296.000	472.000	71.000	32.000
2014	850.700	289.700	459.000	71.000	31.000
2015	831.000	281.000	450.000	70.000	30.000
2016	812.000	271.000	442.000	70.000	29.000
2017	798.000	264.000	435.000	70.000	29.000
2018	786.000	259.000	429.000	70.000	28.000
2019	774.000	257.000	421.000	68.000	28.000
2020	761.000	256.000	410.000	68.000	27.000

¹⁾ Seit 2008 ohne den 10. Schuljahrgang an Schulen, die sich im 12jährigen Bildungsgang befinden.



Tabelle 2.1.3

Entwicklung der Schulen nach Schulformen

Schulform/Schule	1975	1980	1985	1990	1995	2000	2005	2009	2010	2011
SKG an GS/GHS/IGS	(260)	(264)	(271)	(320)	(424)	(433)	(406)	(321)	(315)	(298)
Vorklassen an GS/GHS	(257)	(287)	(306)	(316)	(324)	(263)	. ¹⁾	. ¹⁾	. ¹⁾	. ¹⁾
Grundschule	1.536	1.663	1.678	1.687	1.726	1.756	1.760	1.740	1.727	1.716
GHS, GHRS	660	210	162	160	136	118	96	83	78	64
Hauptschule	295	434	416	398	396	392	395	389	388	271
Schulen mit GS-Klassen	(2.196)	(1.873)	(1.840)	(1.847)	(1.862)	(1.875)	(1.860)	(1.826)	(1.810)	(1.796)
Schulen mit HS-Klassen	(955)	(644)	(578)	(558)	(532)	(510)	(491)	(470)	(463)	(461)
Orientierungsstufe, selbstst. an GHS/HS	159 (151)	320 (189)	328 (209)	317 (227)	309 (233)	314 (234)	. ²⁾ (234)	. ²⁾ (234)	. ²⁾ (234)	. ²⁾ (234)
insg.	(310)	(509)	(537)	(544)	(542)	(548)	. ²⁾	. ²⁾	. ²⁾	. ²⁾
Realschule, selbstst. m. GHS, HS, OBS o. Gy verb.	263 (72)	270 (104)	270 (122)	264 (129)	254 (156)	238 (173)	231 (232)	208 (257)	195 (245)	171 (295)
insg.	(335)	(374)	(392)	(393)	(410)	(411)	(463)	(465)	(466)	(466)
Oberschule										133
Gymnasium	231	241	241	237	235	235	248	256	257	258
Abendgymnasium	5	5	5	5	5	5	5	5	5	5
Kolleg	4	4	4	4	4	4	4	4	4	4
KGS	10	17	17	17	27	32	34	35	37	37
IGS	13	13	13	15	24	29	34	46	64	70
Freie Waldorfschule	4	7	11	13	14	14	15	20	20	20
Schulkindergärten an FöS	(3)	(7)	(7)	(11)	(15)	(12)	(13)	(8)	(9)	(7)
Vorklassen an FöS	(4)	(7)	(10)	(7)	(4)	(3)	. ¹⁾	. ¹⁾	. ¹⁾	. ¹⁾
FöS-Lernen ³⁾	210	208	207	193	192	189	184	178	179	177
FöS-Geist. Entw. ³⁾	17	34	38	43	42	40	47	49	50	51
Sonstige Förderschulen ³⁾	40	51	51	50	53	55	65	69	65	64
Insgesamt	3.447	3.477	3.441	3.403	3.417	3.421	3.118	3.082	3.069	3.041

¹⁾ Wegfall der Vorklassen ab 01.08.2002²⁾ Auflösung der Orientierungsstufen zum 01.08.2004³⁾ Ohne Förderschulklassen an den anderen Schulformen

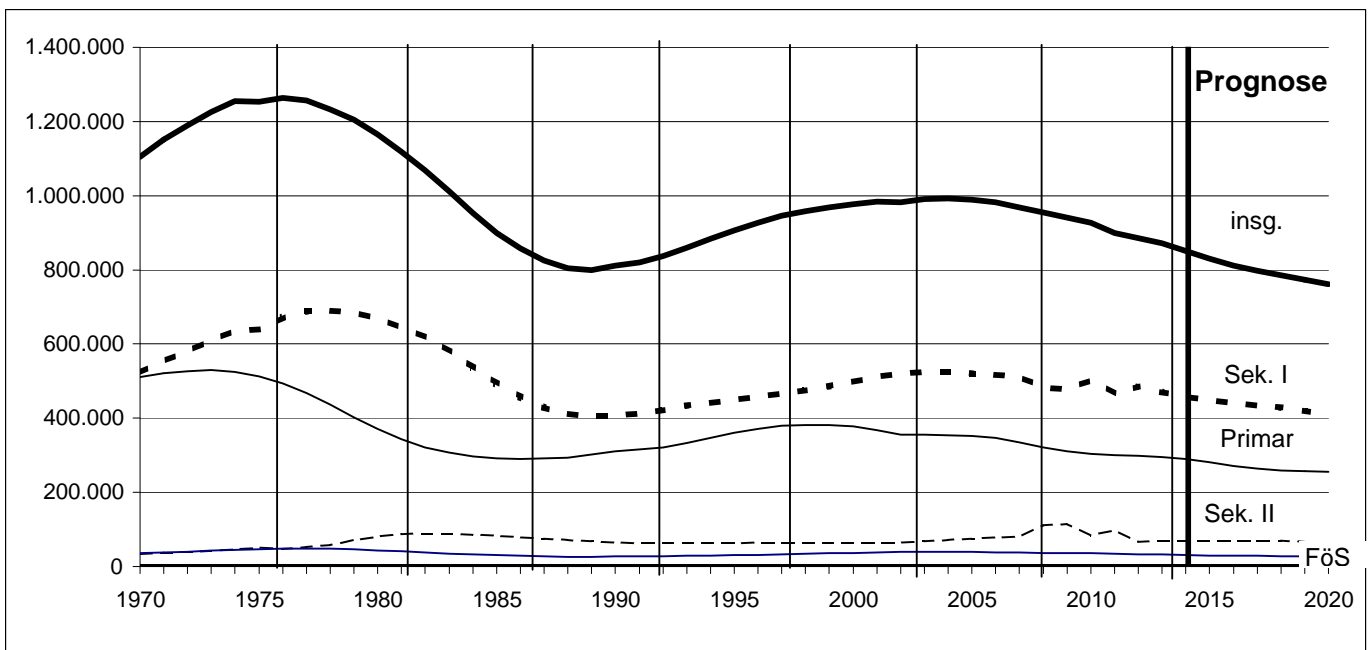
2. Entwicklung der Schulen

Tabelle 2.2

Entwicklung der Grund- und Hauptschulen und der mit ihnen verbundenen Schulformen bzw. Klassentypen

Jahr	Schulkinder- garten		Vorklasse		Grundschule 1 - 4		Orientierungs- stufe an HS		Hauptschule inkl. integr. HRS		mit Hauptschule verbundene RS		Förderschul- klassen		Sprachlernkl. f. Sch. nichttdt. Herk.spr.	
	Kinder	Gruppen	Kinder	Gruppen	Schüler	Klassen	Schüler	Klassen	Schüler	Klassen	Schüler	Klassen	Schüler	Klassen	Schüler	Kl.
1955	-	-	-	-	363.951	. ¹⁾	-	-	302.017	. ¹⁾	4.352	132	1.208	55	-	-
1960	-	-	-	-	394.549	. ¹⁾	-	-	244.557	. ¹⁾	3.072	124	628	31	-	-
1965	1.676	-	-	-	423.697	. ¹⁾	-	-	291.987	. ¹⁾	3.953	139	592	32	-	-
1970	2.874	145	1.390	75	507.452	16.472	-	-	293.090	10.022	7.763	279	631	39	354	16
1975	5.386	339	12.085	653	492.694	18.193	-	-	220.343	8.169	12.700	460	278	19	2.748	131
1980	3.882	314	9.815	612	354.626	15.234	60.720	2.129	145.416	5.728	26.617	948	368	33	2.455	173
1985	2.750	289	9.474	518	277.652	13.771	45.379	1.887	108.302	5.114	27.952	1.158	322	37	310	28
1990	3.873	335	9.452	519	295.368	14.404	44.971	1.965	76.136	3.910	21.635	1.035	336	34	1.424	103
1995	5.468	462	10.619	544	342.006	16.171	49.315	2.120	83.228	4.082	26.760	1.211	496	51	1.576	126
2000	4.918	462	7.684	403	361.837	16.800	57.605	2.399	86.690	4.213	34.432	1.484	1.004	101	856	66
2005	4.229	416	. ²⁾	. ²⁾	344.308	16.274	. ³⁾	. ³⁾	110.037	5.602	66.123	2.807	1.434	163	377	31
2006	3.846	389	. ²⁾	. ²⁾	339.436	16.089	. ³⁾	. ³⁾	100.477	5.274	69.824	2.934	1.325	137	286	26
2007	3.698	382	. ²⁾	. ²⁾	327.496	15.695	. ³⁾	. ³⁾	92.547	4.979	73.212	3.062	1.396	145	285	24
2008	3.221	347	. ²⁾	. ²⁾	314.897	15.283	. ³⁾	. ³⁾	86.154	4.717	76.508	3.187	1.405	149	304	27
2009	2.939	326	. ²⁾	. ²⁾	303.719	14.860	. ³⁾	. ³⁾	80.685	4.477	79.505	3.300	1.420	148	323	28
2010	3.340	325	. ²⁾	. ²⁾	296.538	14.596	. ³⁾	. ³⁾	75.360	4.247	83.888	3.501	1.408	149	461	37
2011	3.272	308	. ²⁾	. ²⁾	293.000	14.484	. ³⁾	. ³⁾	69.303	3.917	84.283	3.510	1.354	140	557	43

¹⁾ Eine Trennung der Klassen für Grundschule und Hauptschule ist nicht möglich.

²⁾ Wegfall der Vorklassen

³⁾ Auflösung der Orientierungsstufen zum 01.08.2004

Tabelle 2.3

Entwicklung der Grundschulen (ohne Schulkindergärten und Vorklassen) ¹⁾

Jahr	Schulen			Schüler	Klassen	Schüler je Klasse	VZLE	Schüler je Lehrer	erteilte Wochen- stunden	Lehrerstd.		VHTS ²⁾ Schulen
	nur GS	GHS GHRS	insg.							je Klasse	je Schüler	
a) öffentliche Schulen und Schulen in freier Trägerschaft												
1970	.	.	.	507.452	16.472	30,8
1975	1.536	660	2.196	494.867	18.294	27,1	15.963	31,0	395.787	21,6	0,80	.
1980	1.663	210	1.873	355.740	15.318	23,2	14.077	25,3	354.389	23,1	1,00	.
1985	1.678	162	1.840	277.652	13.771	20,2	13.200	21,0	333.979	24,3	1,20	.
1990	1.687	160	1.847	295.368	14.404	20,5	14.741	20,0	367.560	25,5	1,24	9
1995	1.726	136	1.862	342.006	16.171	21,1	16.529	20,7	416.980	25,8	1,22	203
2000	1.753	121	1.875	361.837	16.800	21,5	16.871	21,4	439.650	26,2	1,22	261
2005	1.760	98	1.860	344.308	16.274	21,2	17.057	20,2	443.150	27,2	1,29	219
2006	1.758	94	1.852	339.436	16.089	21,1	17.104	19,8	443.692	27,6	1,31	208
2007	1.754	91	1.845	327.496	15.695	20,9	16.422	19,9	434.821	27,7	1,33	193
2008	1.742	91	1.833	314.897	15.283	20,6	16.815	18,7	426.843	27,9	1,36	193
2009	1.740	86	1.826	303.719	14.860	20,4	17.322	17,5	421.524	28,4	1,39	192
2010	1.727	83	1.810	296.538	14.596	20,3	16.991	17,5	412.337	28,3	1,39	.
2011	1.716	80	1.796	293.000	14.484	20,2	16.912	17,3	414.474	28,6	1,41	.
b) Schulen in freier Trägerschaft												
1970	.	.	.	643
1975	4	3	7	802	25	32,1
1980	-	3	3	93	5	18,6
1985	1	3	4	85	6	14,2	.	.	176	29,3	2,07	.
1990	4	4	8	291	22	13,2	.	.	550	25,0	1,89	.
1995	1	7	8	516	32	16,1	23	22,4	755	23,6	1,46	.
2000	5	5	10	572	34	16,8	38	15,1	1.009	29,7	1,76	.
2005	10	5	16	943	53	17,8	66	14,3	1.593	30,0	1,69	.
2006	11	5	16	1.027	62	16,6	61	16,8	1.810	29,2	1,76	.
2007	13	6	19	1.264	75	16,9	75	16,9	2.203	29,4	1,74	1
2008	15	6	21	1.330	76	17,5	106	12,6	2.507	33,0	1,89	1
2009	21	6	27	1.496	99	15,1	124	12,0	3.093	31,2	2,07	1
2010	21	8	29	1.571	97	16,2	134	11,7	3.230	33,3	2,06	.
2011	23	8	31	1.801	122	14,8	155	11,6	3.716	30,5	2,06	.

¹⁾ Seit 1977 ohne Freie Waldorfschulen (siehe Tab. 2.10)²⁾ Auflösung der Vollen Halbtagschulen (VHTS) zum Schuljahr 2010/2011

2. Entwicklung der Schulen

Tabelle 2.4

Entwicklung der Oberschulen

Jahr	Oberschulen		Schüler	Klassen	Schüler je Klasse	VZLE	Schüler je Lehrer	erteilte Wochen- stunden	Lehrerstunden	
	OBS GOBS	dar. mit GY							je Klasse	je Schüler
a) öffentliche Schulen und Schulen in freier Trägerschaft										
2011	133	19	8.236	375	22,0	631	13,1	13.578	36,2	1,65
b) Schulen in freier Trägerschaft										
2011	1	-	52	2	26,0	3	15,6	75	37,5	1,44

Die Schulform Oberschule wurde im Schuljahr 2011/2012 aufsteigend, beginnend mit dem 5. Schuljahrgang, eingeführt.

Tabelle 2.5

Entwicklung der Hauptschulen ¹⁾

Jahr	Schulen			Schüler	Klassen	Schüler je Klasse	VZLE	Schüler je Lehrer	erteilte Wochen- stunden	Lehrerstunden	
	HS HRS	GHS GHS	insg.							je Klasse	je Schüler
a) öffentliche Schulen und Schulen in freier Trägerschaft											
1970	.	.	.	293.090	10.022	29,2
1975	295	660	955	220.918	8.199	26,9	10.372	21,3	253.183	30,9	1,15
1980	434	210	644	146.757	5.817	25,2	8.121	18,1	201.731	34,7	1,37
1985	416	162	578	108.302	5.114	21,2	7.426	14,6	184.853	36,1	1,71
1990	398	160	558	76.136	3.910	19,5	6.317	12,1	151.323	38,7	1,99
1995	396	136	532	83.228	4.082	20,4	6.146	13,5	145.303	35,6	1,75
2000	392	121	512	86.690	4.213	20,6	5.797	15,0	142.659	33,9	1,65
2005	395	96	491	110.037	5.602	19,6	7.935	13,9	194.845	34,8	1,77
2006	395	92	487	100.477	5.274	19,1	7.578	13,3	184.302	34,9	1,83
2007	398	86	484	92.547	4.979	18,6	7.394	12,5	174.830	35,1	1,89
2008	394	86	480	86.154	4.717	18,3	6.978	12,3	165.377	35,1	1,92
2009	389	81	470	80.685	4.477	18,0	7.197	11,2	161.971	36,2	2,01
2010	388	75	463	75.360	4.247	17,7	6.924	10,9	155.285	36,6	2,06
2011	271	190	461	69.303	3.917	17,7	6.430	10,8	144.515	36,9	2,09
b) Schulen in freier Trägerschaft											
1970	.	.	.	365
1975	12	3	15	3.979	146	27,3
1980	15	3	18	5.370	206	26,1
1985	15	3	18	4.022	181	22,2	.	.	6.767	37,4	1,68
1990	15	4	19	3.498	176	19,9	.	.	6.716	38,2	1,92
1995	15	7	22	3.716	174	21,4	403	9,2	6.503	37,4	1,75
2000	16	5	21	3.577	170	21,0	381	9,4	6.135	36,1	1,72
2005	17	3	20	4.514	224	20,2	535	8,4	8.004	35,7	1,77
2006	17	4	21	4.257	212	20,1	545	7,8	7.480	35,3	1,76
2007	18	1	19	3.953	202	19,6	557	7,1	7.286	36,1	1,84
2008	18	1	19	3.828	198	19,3	534	7,2	7.037	35,5	1,84
2009	18	1	19	3.733	189	19,8	521	7,2	6.821	36,1	1,83
2010	19		19	3.529	184	19,2	525	6,7	6.445	35,0	1,83
2011	18	1	19	3.221	178	18,1	506	6,4	5.839	32,8	1,81

¹⁾ Auflösung Orientierungsstufe zum 01.08.2004

2. Entwicklung der Schulen

Tabelle 2.6

Entwicklung der Realschulen ¹⁾

Jahr	Realschulen		Schüler	Klassen	Schüler je Klasse	VZLE	Schüler je Lehrer	erteilte Wochen- stunden	Lehrerstunden	
	nur RS	GHR HRS							je Klasse	je Schüler
a) öffentliche Schulen und Schulen in freier Trägerschaft										
1955	196	38	85.938	2.372	36,2
1960	214	35	75.643	2.452	30,8
1965	230	34	95.805	3.036	31,6
1970	255	53	128.817	4.204	30,6
1975	263	72	153.242	5.206	29,4	7.297	21,0	164.127	31,5	1,07
1980	270	104	165.149	5.731	28,8	8.208	20,0	195.497	34,1	1,18
1985	270	122	129.897	5.209	24,9	7.657	17,0	181.143	34,8	1,39
1990	264	129	94.584	4.203	22,5	6.456	14,7	147.778	35,2	1,56
1995	254	156	104.754	4.454	23,5	6.158	17,0	147.307	33,1	1,41
2000	238	172	112.536	4.643	24,2	5.987	18,8	147.246	31,7	1,31
2005	231	232	176.829	7.133	24,8	9.232	19,2	231.278	32,4	1,31
2006	227	236	176.135	7.060	24,9	9.270	19,0	228.936	32,4	1,30
2007	222	243	176.014	7.023	25,1	9.452	18,6	230.417	32,8	1,31
2008	217	249	176.164	7.026	25,1	9.444	18,7	230.166	32,8	1,31
2009	208	257	174.960	6.949	25,2	9.849	17,8	228.718	32,9	1,31
2010	195	271	171.756	6.862	25,0	9.824	17,5	228.172	33,3	1,33
2011	171	295	161.152	6.498	24,8	9.307	17,3	218.170	33,6	1,35
b) Schulen in freier Trägerschaft										
1955	6	-	1.198	37	32,4
1960	6	-	1.153	38	30,3
1965	5	-	1.210	38	31,8
1970	4	-	934	33	28,3
1975	2	-	298	14	21,3	.	.	468	33,4	1,57
1980	4	7	2.561	94	27,2	.	.	3.160	33,6	1,23
1985	2	12	3.981	159	25,0	.	.	5.523	34,7	1,39
1990	1	12	3.668	153	24,0	.	.	5.637	36,8	1,54
1995	.	16	4.256	171	24,9	95	44,8	6.148	36,0	1,44
2000	.	17	4.337	169	25,7	110	39,4	6.038	35,7	1,39
2005	.	22	7.331	287	25,5	175	41,8	9.795	34,1	1,34
2006	1	22	7.632	296	25,8	186	41,0	8.779	29,7	1,15
2007	2	23	8.080	313	25,8	188	42,9	10.898	34,8	1,35
2008	2	24	8.341	325	25,7	202	41,2	11.520	35,4	1,38
2009	2	24	8.495	336	25,3	217	39,1	11.521	34,3	1,36
2010	2	25	8.539	341	25,0	223	38,4	11.904	34,9	1,39
2011	3	25	8.546	350	24,4	225	38,0	11.955	34,2	1,40

¹⁾ Auflösung Orientierungsstufe zum 01.08.2004

Tabelle 2.7

Entwicklung der Gymnasien ^{1) 2) 3)}

Jahr	Schulen	Schüler			Klassen im Sek. I	Schüler je Kl. Im Sek. I	VZLE	Schüler je Lehrer	erteilte Wochen- stunden	L-Std. je Kl. Sek. I	L-Std. je Schüler
		insg.	davon								
			Sek. I	Sek. II							
a) öffentliche Schulen und Schulen in freier Trägerschaft											
1955	176	100.002	82.593	17.409	2.264	36,5
1960	187	95.922	69.108	26.814	2.232	31,0
1965	194	101.389	78.649	22.740	2.590	30,4	.	.	125.279	.	1,24
1970	219	135.514	101.960	33.554	3.363	30,3	.	.	163.126	.	1,20
1975	235	189.477	138.606	50.871	4.539	30,5	.	.	214.299	.	1,13
1980	241	208.092	133.531	74.561	4.567	29,2	12.336	16,9	256.810	31,6	1,23
1985	241	166.216	90.858	75.358	3.548	25,6	12.269	13,5	253.721	34,1	1,53
1990	237	139.171	80.977	58.194	3.382	23,9	11.832	11,8	235.744	35,3	1,69
1995	235	143.634	87.409	56.225	3.532	24,7	10.934	13,1	225.480	33,9	1,57
2000	235	149.930	94.131	55.799	3.609	26,1	10.081	14,9	215.093	33,1	1,43
2005	248	239.213	175.033	64.180	6.231	28,1	13.815	17,3	302.857	32,8	1,27
2006	251	246.557	179.869	66.688	6.399	28,1	14.415	17,1	315.472	35,8	1,28
2007	256	252.825	184.146	68.679	6.535	28,2	15.083	16,8	328.147	34,0	1,30
2008	259	256.199	159.524	96.675	5.622	28,4	15.474	16,6	334.017	34,3	1,30
2009	256	256.754	158.472	98.282	5.588	28,4	16.163	15,9	351.058	34,5	1,37
2010	257	253.450	156.293	97.157	5.537	28,2	16.304	15,5	352.040	35,5	1,39
2011	258	233.342	151.917	81.425	5.490	27,7	16.333	14,3	334.765	36,5	1,43
b) Schulen in freier Trägerschaft											
1955	41	12.430	10.858	1.572	323	33,6
1960	37	10.415	7.741	2.674	272	28,5
1965	35	11.383	8.805	2.578	292	30,2	.	.	15.920	.	1,40
1970	34	12.178	8.874	3.304	307	28,9	.	.	16.970	.	1,39
1975	32	14.401	10.637	3.764	361	29,5	.	.	19.448	.	1,35
1980	28	16.337	11.801	4.536	431	27,4	.	.	22.082	.	1,35
1990	29	16.253	10.816	5.437	449	24,1	.	.	26.763	.	1,65
1995	29	17.741	12.100	5.641	490	24,7	1.301	13,6	27.671	33,8	1,56
2000	30	19.546	13.636	5.910	525	26,0	1.342	14,6	29.348	34,8	1,50
2005	31	22.704	16.168	6.536	614	26,3	1.531	14,8	32.696	35,0	1,44
2006	31	23.203	16.402	6.801	619	26,5	1.551	15,0	33.118	34,9	1,43
2007	33	23.686	16.797	6.889	633	26,5	1.618	14,6	34.400	34,1	1,45
2008	35	24.011	14.288	9.723	531	26,9	1.662	14,4	35.392	37,5	1,47
2009	34	24.280	14.616	9.664	541	27,0	1.707	14,2	36.413	36,8	1,50
2010	36	25.279	15.375	9.904	568	27,1	1.780	14,2	37.942	36,8	1,50
2011	37	23.758	15.563	8.195	582	26,7	1.705	13,9	35.754	36,9	1,50

¹⁾ Seit 1980 ohne die Schüler der Freien Waldorfschulen (siehe Tab. 2.10)

²⁾ Auflösung Orientierungsstufe zum 01.08.2004

³⁾ Seit 2008 wird der 10. Schuljahrgang als Einführungsphase statistisch im Sekundarbereich II geführt.

2. Entwicklung der Schulen

Tabelle 2.8

Entwicklung der Abendgymnasien und Kollegs

Jahr	Zahl der		Schüler je Lehrer	Zahl der		Schüler je Lehrer	VZLE an Abendgy. u. Kollegs
	Schulen	Teilnehmerinnen und Teilnehmer ¹⁾		Schulen	Teilnehmerinnen und Teilnehmer ¹⁾		
	a) Abendgymnasien			b) Kollegs			insgesamt
1955	2	157	.	1	37	.	.
1960	3	305	.	2	122	.	.
1965	3	349	.	2	92	.	.
1970	4	453	.	4	341	.	.
1975	5	666	11,3	4	543	11,3	107
1980	5	891	11,1	4	623	11,1	137
1985	5	921	11,0	4	753	8,1	177
1990	5	935	9,8	4	841	8,0	200
1995	5	785	8,5	4	721	7,5	189
2000	5	664	10,4	4	586	8,3	135
2005	5	988	13,2	4	1.100	11,7	139
2006	5	953	12,7	4	1.115	11,9	154
2007	5	877	11,7	4	1.035	11,0	153
2008	5	843	11,2	4	952	10,1	139
2009	5	889	11,9	4	961	10,2	133
2010	5	872	11,6	4	942	10,0	133
2011	5	867	11,6	4	951	10,1	138

¹⁾ Ohne Vorkurse

Tabelle 2.9

Entwicklung der Kooperativen Gesamtschulen ^{1) 2) 3)}

Jahr	Schulen	Schüler			Klassen im Sek. I	Schüler je Kl. im Sek. I	VZLE	Schüler je Lehrer	erteilte Wochenstunden	Lehrerstunden	
		insg.	davon							je Kl. Sek. I	je Schüler
a) öffentliche Schulen und Schulen in freier Trägerschaft											
1975	10	8.346	8.346	-	296	28,2	.	.	9.282	.	1,11
1980	17	26.186	25.195	991	905	27,8	1.468	17,8	33.503	35,2	1,28
1985	17	21.010	18.432	2.578	777	23,7	1.487	14,1	34.010	37,4	1,62
1990	17	18.443	16.258	2.185	723	22,5	1.462	12,6	31.749	37,8	1,72
1995	27	24.286	21.842	2.444	968	22,6	1.772	13,7	39.705	36,2	1,63
2000	32	32.349	29.434	2.915	1.254	23,5	2.044	15,8	47.395	33,6	1,47
2005	34	38.032	33.779	4.253	1.414	23,9	2.308	16,5	53.315	33,1	1,40
2006	34	39.031	34.499	4.532	1.430	24,1	2.381	16,4	54.825	33,4	1,40
2007	33	39.547	34.786	4.761	1.428	24,4	2.462	16,1	56.283	33,5	1,42
2008	33	40.296	33.913	6.383	1.392	24,4	2.504	16,1	56.927	34,2	1,41
2009	35	41.450	34.405	7.045	1.409	24,4	2.789	14,9	60.219	33,8	1,45
2010	37	42.568	35.356	7.212	1.449	24,4	2.898	14,7	62.718	35,3	1,47
2011	37	42.027	35.501	6.526	1.470	24,2	2.970	14,2	63.948	36,1	1,52
b) Schulen in freier Trägerschaft											
2005	1	308	308	-	18	17,1	19	16,1	493	27,4	1,60
2006	1	511	511	-	26	19,7	23	22,4	507	19,5	0,99
2007	1	310	310	-	18	17,2	22	14,4	514	28,2	1,66
2008	1	308	308	-	18	17,1	20	15,5	488	27,1	1,58
2009	1	301	301	-	18	16,7	21	14,2	525	29,2	1,74
2010	1	305	305	-	18	16,9	22	14,0	518	28,8	1,70
2011	1	302	302	-	18	16,8	22	13,9	530	29,4	1,75

Entwicklung der Integrierten Gesamtschulen ^{1) 3)}

Jahr	Schulen	Schülerinnen und Schüler				Klassen im Sek. I	Schüler je Klasse im Sek. I	VZLE	Schüler je Lehrer	erteilte Wochenstunden	Lehrerstunden	
		insg.	Primarbereich	Sek. I	Sek. II						je Kl. Sek. I	je Schüler
a) öffentliche Schulen und Schulen in freier Trägerschaft												
1975	13	12.930	438	11.926	566	409	29,2	.	.	17.946	.	1,39
1980	13	21.692	554	17.580	3.558	603	29,2	1.526	14,2	32.652	43,2	1,51
1985	13	17.746	396	13.406	3.944	524	25,6	1.550	11,4	33.679	48,3	1,90
1990	15	15.915	472	12.302	3.141	534	23,0	1.542	10,3	32.359	46,8	2,03
1995	24	20.301	463	16.338	3.500	656	24,9	1.801	11,3	38.874	48,4	1,91
2000	29	25.053	1.036	20.225	3.792	802	25,2	1.989	12,6	45.050	45,8	1,80
2005	34	28.928	1.222	23.131	4.575	876	26,4	2.000	14,5	44.946	41,8	1,55
2006	32	29.822	1.122	23.710	4.990	882	26,9	2.277	13,1	45.491	41,4	1,53
2007	32	30.612	1.123	24.029	5.460	887	27,1	2.171	14,1	48.225	41,2	1,58
2008	32	31.726	1.097	24.569	6.060	894	27,5	2.233	14,2	49.252	42,4	1,55
2009	46	34.756	1.187	26.872	6.697	971	27,7	2.538	13,7	53.071	39,0	1,53
2010	64	39.920	1.084	31.767	7.069	1.138	27,9	2.869	13,9	60.452	41,9	1,51
2011	70	45.289	1.116	36.819	7.354	1.324	27,8	3.270	13,8	69.524	41,9	1,54
b) Schulen in freier Trägerschaft												
2000	3	1.216	439	717	60	32	22,4	86	14,2	1.944	39,2	1,60
2005	6	1.950	680	1.105	165	49	22,6	102	19,1	2.361	29,1	1,21
2006	4	1.736	587	1.003	146	45	22,3	79	21,9	1.857	25,6	1,07
2007	4	1.826	581	1.068	177	46	23,2	145	12,6	3.372	25,1	1,85
2008	4	1.870	570	1.106	194	48	23,0	154	12,1	3.633	39,3	1,94
2009	6	2.130	620	1.285	225	57	22,5	182	11,7	3.827	33,1	1,80
2010	8	2.479	657	1.594	228	72	22,1	206	12,0	4.497	38,5	1,81
2011	10	3.081	699	2.122	260	92	23,1	239	12,9	5.500	37,3	1,79

1) Die Schulen sind Ganztagschulen.

2) Seit 2008 wird der 10. Schuljahrgang an Schulen, die sich im 12-jährigen Bildungsgang befinden, statistisch im Sekundarbereich II geführt.

3) Seit 2000 gibt es Integrierte Gesamtschulen und seit 2003 gibt es Kooperative Gesamtschulen jeweils in freier Trägerschaft.

2. Entwicklung der Schulen

Tabelle 2.10

a) Entwicklung der Freien Waldorfschulen

Jahr	Schulen	Schüler	Klassen	Schüler je Klasse	VZLE	Schüler je Lehrer	erteilte Wochen- stunden	Lehrerstunden	
								je Kl. Sek. I	je Schüler
1980	7	2.800	88	31,8	164	17,1	3.842	47,6	1,37
1985	11	3.738	119	31,4	229	16,3	5.324	50,7	1,42
1990	13	4.878	158	30,9	351	13,9	7.756	57,3	1,59
1995	14	5.596	182	30,7	418	13,4	9.004	56,7	1,61
2000	14	5.863	197	29,8	428	13,7	9.597	55,9	1,64
2005	15	6.161	170	36,2	506	12,2	11.541	57,6	1,87
2006	20	6.718	187	35,9	535	12,6	12.375	56,4	1,84
2007	20	6.867	196	35,0	500	13,7	11.338	54,9	1,65
2008	20	6.955	203	34,3	508	13,7	11.573	51,0	1,66
2009	20	6.996	205	34,1	524	13,4	11.822	52,4	1,69
2010	20	6.996	205	34,1	536	13,1	12.034	54,4	1,72
2011	20	7.137	212	33,7	536	13,3	12.034	50,9	1,69

b) Schülerinnen und Schüler der Freien Waldorfschulen nach dem Schulbereich

Jahr	Primarbereich			Sekundarbereich I			Sek. II
	Schüler	Klassen	Schüler je Klasse	Schüler	Klassen	Schüler je Klasse	Schüler
1980	1.075	34	31,6	1.364	39	35,0	361
1985	1.451	47	30,9	1.833	56	32,7	454
1990	1.865	55	33,9	2.342	76	30,8	671
1995	1.972	62	31,8	2.773	85	32,6	851
2000	2.010	67	30,0	2.865	91	31,5	988
2005	2.133	71	30,0	3.085	99	31,2	1.109
2006	2.232	77	29,0	3.340	110	30,4	1.146
2007	2.334	83	28,1	3.396	113	30,1	1.137
2008	2.358	87	27,1	3.443	116	29,7	1.154
2009	2.317	87	26,6	3.480	118	29,5	1.199
2010	2.238	86	26,0	3.584	122	29,4	1.236
2011	2.244	86	26,1	3.660	126	29,0	1.233

Tabelle 2.11

Entwicklung der Förderschulen Schwerpunkt Lernen

(einschließlich der Förderschulklassen Lernen an Grund- und Hauptschulen)¹⁾

Jahr	Schulen	GHS mit FÖS-Kl.	Schüler	Klassen	Schüler je Klasse	VZLE	Schüler je Lehrer	erteilte Wochenstunden	Lehrerstunden		Volle Halbtagsschulen ²⁾	
									je Klasse	je Schüler	Schulen	Klassen
a) öffentliche Schulen und Schulen in freier Trägerschaft												
1955	88	.	11.204	534	21,0
1960	107	.	13.181	632	20,9
1965	142	.	20.279	1.031	19,7
1970	194	.	31.338	1.826	17,2
1975	210	.	40.997	2.737	15,0	.	.	70.693	25,8	1,72	.	.
1980	208	3	35.654	2.657	13,4	.	.	78.870	29,7	2,21	.	.
1985	207	2	23.067	2.177	10,6	2.834	8,1	67.947	31,2	2,95	.	.
1990	193	3	18.320	1.858	9,9	2.748	6,7	60.980	32,8	3,33	.	.
1995	192	3	20.767	2.036	10,2	2.736	7,6	61.181	30,0	2,95	17	54
2000	189	9	24.667	2.352	10,5	2.764	8,9	66.038	28,1	2,68	22	76
2005	184	10	24.007	2.296	10,5	2.867	8,4	66.556	29,0	2,77	16	55
2006	184	9	22.487	2.198	10,2	2.777	8,1	63.730	29,0	2,83	15	45
2007	182	8	20.768	2.058	10,1	2.823	7,4	60.771	29,5	2,93	16	42
2008	180	8	19.828	2.013	9,8	2.773	7,2	59.332	29,5	2,99	14	41
2009	178	7	19.033	1.942	9,8	2.861	6,7	57.410	29,6	3,02	14	41
2010	179	6	18.100	1.859	9,7	2.789	6,5	55.260	29,7	3,05	.	.
2011	177	6	16.884	1.738	9,7	2.646	6,4	51.659	29,7	3,06	.	.
b) Schulen in freier Trägerschaft												
1955	5	-	350	19	18,4
1960	3	-	311	16	19,4
1965	4	-	429	24	17,9
1970	4	-	408	26	15,7
1985	1	-	74	8	9,3	.	.	264	33,0	3,57	.	.
1990	2	-	129	15	8,6	.	.	298	19,9	2,31	.	.
1995	2	-	189	19	9,9	26	7,3	665	35,0	3,52	.	.
2000	2	4	302	38	7,9	32	9,4	783	20,6	2,59	.	.
2005	2	6	352	43	8,2	44	8,0	1.086	25,3	3,08	.	.
2006	2	5	339	43	7,9	43	8,0	1.059	24,6	3,12	.	.
2007	2	4	183	33	5,5	21	8,8	523	15,9	2,86	.	.
2008	2	4	174	35	5,0	21	8,3	528	15,1	3,03	.	.
2009	2	3	136	24	5,7	16	8,5	400	16,7	2,94	.	.
2010	5	1	143	26	5,5	17	8,4	433	16,7	3,03	.	.
2011	5	1	130	26	5,0	18	7,4	439	16,9	3,37	.	.

¹⁾ Ohne Lehrkräfte in Förderschulklassen Lernen an Grund- und Hauptschulen²⁾ Auflösung der Vollen Halbtagsschulen zum Schuljahr 2010/2011

2. Entwicklung der Schulen

Tabelle 2.12

Entwicklung der Förderschulen Schwerpunkt Geistige Entwicklung und sonstige Förderschulen
(einschließlich der Förderschulklassen für diese Schwerpunkte an anderen Schulen)

Jahr	Schulen	GHS mit FÖS-Kl.	Schüler	Klassen	Schüler je Klasse	VZLE	Schüler je Lehrer	erteilte Wochenstunden	Lehrerstunden		Volle Halbtagsschulen ¹⁾	
									je Klasse	je Schüler	Schulen	Klassen
a) öffentliche Schulen und Schulen in freier Trägerschaft												
1955	26	.	2.684	143	18,8
1960	24	.	2.365	154	15,4
1965	27	.	2.554	208	12,3
1970	38	.	3.966	359	11,0	.	.	9.525	26,5	2,40	.	.
1975	57	.	5.916	641	9,2	.	.	18.995	29,6	3,21	.	.
1980	85	8	7.796	963	8,1	.	.	27.828	28,9	3,57	.	.
1985	89	8	7.309	1.000	7,3	1.425	5,1	30.879	30,9	4,22	.	.
1990	93	6	8.309	1.124	7,4	1.597	5,2	36.332	32,3	4,37	.	.
1995	95	12	9.694	1.277	7,6	1.913	5,1	43.987	34,4	4,54	2	18
2000	95	28	12.152	1.567	7,8	2.122	5,7	51.410	32,8	4,23	2	13
2005	112	36	15.627	1.982	7,9	2.773	5,6	65.843	33,2	4,21	2	15
2006	115	34	16.101	2.054	7,8	2.921	5,5	69.280	33,7	4,30	2	16
2007	115	34	16.683	2.109	7,9	3.126	5,3	72.286	34,3	4,33	2	18
2008	118	36	17.084	2.153	7,9	3.250	5,3	74.317	34,5	4,35	2	19
2009	118	36	17.404	2.201	7,9	3.450	5,0	75.570	34,3	4,34	2	19
2010	115	33	17.441	2.218	7,9	3.517	5,0	76.654	34,6	4,40	.	.
2011	115	33	17.532	2.236	7,8	3.534	5,0	76.839	34,4	4,38	.	.
b) Schulen in freier Trägerschaft												
1955	15	-	1.431	57	25,1
1960	12	-	1.059	51	20,8
1965	10	-	990	71	13,9
1970	14	-	1.374	109	12,6	.	.	3.197	29,3	2,33	.	.
1975	24	-	2.150	219	9,8	.	.	6.480	29,6	3,01	.	.
1980	39	-	2.749	348	7,9	.	.	9.659	27,8	3,51	.	.
1985	40	-	2.374	340	7,0	.	.	10.117	29,8	4,26	.	.
1990	39	-	2.309	345	6,7	.	.	10.459	30,3	4,53	.	.
1995	38	-	2.254	326	6,9	442	5,1	10.755	33,0	4,77	.	.
2000	37	-	2.801	392	7,1	512	5,5	12.913	32,9	4,61	.	.
2005	48	-	3.963	535	7,4	703	5,6	17.589	32,9	4,44	.	.
2006	50	-	4.098	561	7,3	717	5,7	17.957	32,0	4,38	.	.
2007	50	-	4.391	593	7,4	786	5,6	19.395	32,7	4,42	.	.
2008	51	-	4.562	611	7,5	813	5,6	20.004	32,7	4,38	.	.
2009	51	-	4.746	638	7,4	842	5,6	20.774	32,6	4,38	.	.
2010	48	-	4.863	640	7,6	881	5,5	21.617	33,8	4,45	.	.
2011	48	-	4.991	669	7,5	904	5,5	21.985	32,9	4,40	.	.

¹⁾ Auflösung der Vollen Halbtagsschulen zum Schuljahr 2010/2011

Tabelle 2.13

Schülerinnen und Schüler in Förderschulklassen nach Art der Schwerpunkte ¹⁾

Jahr	insg.	davon in Klassen für ...											
		Lernen absolut in %	Geistige Entw. absolut in %	Emot.u.soz. Entw. absolut in %	Sehen (Blinde) absolut in %	Hören (Gehörl.) absolut in %	Sehen (Sehbeh.) absolut in %	Hören (Schwerh.) absolut in %	Sprache absolut in %	Körp.u.motor.Entw. absolut in %			
1970	35.304	31.016 87,85	1.647 4,67	747 2,12	127 0,36	452 1,28	110 0,31	353 1,00	408 1,16	390 1,10			
1975	46.913	40.376 86,07	2.654 5,66	1.446 3,08	184 0,39	826 1,76	92 0,20	137 0,29	514 1,10	664 1,42			
1980	43.450	35.089 80,76	3.269 7,52	1.567 3,61	182 0,42	504 1,16	118 0,27	599 1,38	1.109 2,55	979 2,25			
1985	30.397	22.570 74,25	3.128 10,29	1.188 3,91	191 0,63	409 1,35	89 0,29	603 1,98	1.075 3,54	1.144 3,76			
1990	26.629	18.320 68,80	3.091 11,61	1.284 4,82	170 0,64	346 1,30	87 0,33	603 2,26	1.397 5,25	1.331 5,00			
1995	30.461	20.767 68,18	3.538 11,61	1.309 4,30	182 0,60	295 0,97	92 0,30	578 1,90	2.205 7,24	1.495 4,91			
2000	36.819	24.667 67,00	4.556 12,37	1.816 4,93	192 0,52	278 0,76	80 0,22	752 2,04	2.738 7,44	1.740 4,73			
2005	39.506	24.007 60,77	6.151 15,57	2.536 6,42	116 0,29	282 0,71	89 0,23	789 2,00	3.467 8,78	2.069 5,24			
2006	38.559	22.487 58,32	6.308 16,36	2.705 7,02	201 0,52	261 0,68	84 0,22	763 1,98	3.609 9,36	2.141 5,55			
2007	37.451	20.768 55,45	6.628 17,70	3.019 8,06	201 0,54	236 0,63	77 0,21	752 2,01	3.674 9,81	2.096 5,60			
2008	36.912	19.828 53,72	6.756 18,30	3.199 8,67	192 0,52	223 0,60	76 0,21	734 1,99	3.759 10,18	2.145 5,81			
2009	36.437	19.033 52,24	6.945 19,06	3.305 9,07	199 0,55	180 0,49	80 0,22	741 2,03	3.819 10,48	2.135 5,86			
2010	35.541	18.100 50,93	6.983 19,65	3.412 9,60	195 0,55	204 0,57	74 0,21	677 1,90	3.718 10,46	2.178 6,13			
2011	34.416	16.884 49,06	7.081 20,57	3.535 10,27	193 0,56	194 0,56	70 0,20	655 1,90	3.657 10,63	2.147 6,24			

¹⁾ Ohne Förderschulkindergärten und -vorklassen

2. Entwicklung der Schulen

Tabelle 2.14

Entwicklung der Gesamtzahl der Schülerinnen und Schüler und der Lehrkräfte an allgemein bildenden und berufsbildenden Schulen

Jahr	Schüler an		insgesamt	h./h. Lehrkräfte an		insgesamt
	allgemein bilden- den Schulen	berufsbildenden Schulen		allgemein bilden- den Schulen	berufsbildenden Schulen	
1955	866.301	323.389	1.189.690	26.124	4.363	30.487
1960	826.962	237.502	1.064.464	26.967	4.696	31.663
1965	938.312	224.192	1.162.504	32.299	4.077	36.376
1970	1.105.354	236.493	1.341.847	40.423	4.796	45.219
1975	1.253.646	255.995	1.509.641	55.468	6.247	61.715
1980	1.165.022	305.914	1.470.936	61.782	8.822	70.604
1985	900.205	334.726	1.234.931	62.604	11.247	73.851
1990	811.576	270.777	1.082.353	62.000	11.826	73.826
1995	906.411	246.665	1.153.076	63.597	12.107	75.704
2000	977.825	262.919	1.240.744	64.608	12.140	76.748
2005	989.625	278.646	1.268.271	67.358	13.586	80.944
2006	982.791	280.739	1.263.530	67.661	13.584	81.245
2007	969.069	283.500	1.252.569	68.035	13.499	81.534
2008	954.410	286.010	1.240.420	68.481	13.444	81.925
2009	940.622	285.506	1.226.128	69.883	13.448	83.331
2010	927.446	282.742	1.210.188	69.644	13.400	83.044
2011	899.056	280.678	1.179.734	68.920	13.251	82.171

Tabelle 3.1

Die Wohnbevölkerung im Alter von 0 bis unter 21 Jahren in Niedersachsen am ...
- insgesamt und darunter Ausländerinnen und Ausländer -

Alter von ... bis unter ... Jahren	Wohnbevölkerung am 31.12.2010				Wohnbevölkerung am 31.12.2011				Differenz Geburtsjahrgang ¹⁾			
	Geburts- jahr	insg.	dar. Ausländ.		Geburts- jahr	insg.	dar. Ausländ.		2011		zum Vergl. 2010	
			abs.	%			abs.	%	insges.	in %	insges.	in %
unter 1	2009	63.192	2.130	3,4	2010	61.206	2.031	3,3
1 - 2	2008	63.045	2.263	3,6	2009	64.048	2.404	3,8	856	1,4	456	0,7
2 - 3	2007	65.818	2.701	4,1	2008	63.720	2.500	3,9	675	1,1	212	0,3
3 - 4	2006	66.409	2.716	4,1	2007	66.156	2.875	4,3	338	0,5	127	0,2
4 - 5	2005	66.341	2.635	4,0	2006	66.701	2.903	4,4	292	0,4	58	0,1
5 - 6	2004	68.270	2.715	4,0	2005	66.705	2.788	4,2	364	0,5	24	0,0
6 - 7	2003	71.546	2.949	4,1	2004	68.507	2.856	4,2	237	0,3	18	0,0
7 - 8	2002	72.026	3.070	4,3	2003	71.716	3.044	4,2	170	0,2	9	0,0
8 - 9	2001	74.947	3.371	4,5	2002	72.217	3.187	4,4	191	0,3	74	0,1
9 - 10	2000	77.993	3.636	4,7	2001	75.169	3.413	4,5	222	0,3	3	0,0
10 - 11	1999	82.082	3.779	4,6	2000	78.162	3.715	4,8	169	0,2	55	0,1
11 - 12	1998	82.987	5.548	6,7	1999	82.249	3.812	4,6	167	0,2	62	0,1
12 - 13	1997	85.903	5.906	6,9	1998	83.196	5.615	6,7	209	0,3	54	0,1
13 - 14	1996	89.593	5.747	6,4	1997	86.061	5.928	6,9	158	0,2	114	0,1
14 - 15	1995	87.877	5.893	6,7	1996	89.788	5.802	6,5	195	0,2	-17	0,0
15 - 16	1994	85.665	5.610	6,5	1995	88.068	5.907	6,7	191	0,2	27	0,0
16 - 17	1993	87.497	6.259	7,2	1994	85.898	5.741	6,7	233	0,3	1	0,0
17 - 18	1992	91.201	6.685	7,3	1993	87.622	6.322	7,2	125	0,1	-34	0,0
18 - 19	1991	92.196	7.044	7,6	1992	90.502	6.755	7,5	-699	-0,8	167	0,2
19 - 20	1990	92.846	7.226	7,8	1991	90.660	7.243	8,0	-1.536	-1,7	78	0,1
20 - 21	1989	95.105	7.710	8,1	1990	91.649	7.833	8,5	-1.197	-1,3	-123	-0,1
unter 21 Jahren insg.		1.662.539	95.593	5,7		1.630.000	92.674	5,7	1.360	.	1.365	.

¹⁾ Die positive Differenz zeigt die Zuwanderung.

3. Bevölkerung

Tabelle 3.2

Lebendgeborene, dar. ausländische Lebendgeborene

Jahr (31.12.)	Lebendgeborene insg.		darunter ausländische Lebendgeborene ¹⁾	
	Anzahl	Messziffer ²⁾	Anzahl	% von insg.
1965	128.655	149,8	2.321	1,8
1970	102.706	119,6	3.706	3,6
1975	71.964	83,8	7.184	10,0
1980	71.752	83,5	4.995	7,0
1985	67.229	78,3	3.148	4,7
1990	82.452	96,0	5.975	7,2
1995	80.994	94,3	6.864	8,5
1997	85.907	100,0	7.743	9,0
2000	79.436	92,5	6.628	8,3
2005	66.993	78,0	4.849	7,2
2006	65.327	76,0	4.530	6,9
2007	65.326	76,0	4.374	6,7
2008	64.887	75,5	4.174	6,4
2009	62.228	72,4	3.942	6,3
2010	63.130	73,5	4.010	6,4
2011	61.280	71,3	4.004	6,5

Jahr (31.12.)	Lebendgeborene insg.	
	Anzahl	Messziffer ²⁾
Prognose ³⁾		
2012	61.600	71,7
2013	61.500	71,6
2013	61.500	71,6
2015	61.600	71,7
2017	61.600	71,7
2018	61.600	71,7
2019	61.500	71,6
2020	61.400	71,5

¹⁾ Anzahl der Lebendgeborenen, deren Eltern eine ausländische Staatsangehörigkeit haben

²⁾ Geburtenberg im Jahre 1997 gleich 100%

³⁾ Zahlen der fortgeschriebenen 12. koordinierten Bevölkerungsvorausschätzung (Basis 31.12.2008)



Tabelle 4.1

Verteilung der Schülerinnen und Schüler im 5. Schuljahrgang auf die Schulformen (ohne Förderschulen) - in Prozent -

a) Land Niedersachsen

Jahr bis 2003 7. Sjg. ab 2004 5. Sjg.	Anteil der Schüler in den Eingangsklassen ¹⁾						
	HS	RS	Gy	OBS	IGS	FWS	KGS
1960	69,3	16,0	14,8				
1965	67,9	17,1	15,0				
1970	55,7	24,0	20,3				
1975	42,2	29,4	26,6		1,8		(2,0)
1980	34,1	35,7	27,6		2,4	0,2	(3,8)
1985	34,1	36,5	26,3		2,7	0,4	(3,8)
1990	29,3	36,1	31,0		2,9	0,6	(4,2)
1995	27,6	37,8	30,3		3,6	0,6	(5,2)
2000	26,6	38,1	30,8		4,0	0,5	(6,0)
2005	16,5	36,5	41,4		5,0	0,6	(6,7)
2006	14,6	37,0	42,8		4,9	0,7	(6,8)
2007	13,2	37,5	44,0		4,7	0,6	(6,9)
2008	13,2	39,0	42,1		5,0	0,7	(7,2)
2009	12,4	37,4	41,8		7,7	0,7	(7,5)
Empf. 2009	21,7	38,8	39,5				
2010	11,5	35,5	41,1		11,0	0,8	(7,8)
Empf. 2010	21,1	39,3	39,7				
2011	8,6	26,4	41,4	10,7	12,1	0,8	(7,8)
Empf. 2011	20,9	39,1	40,0				

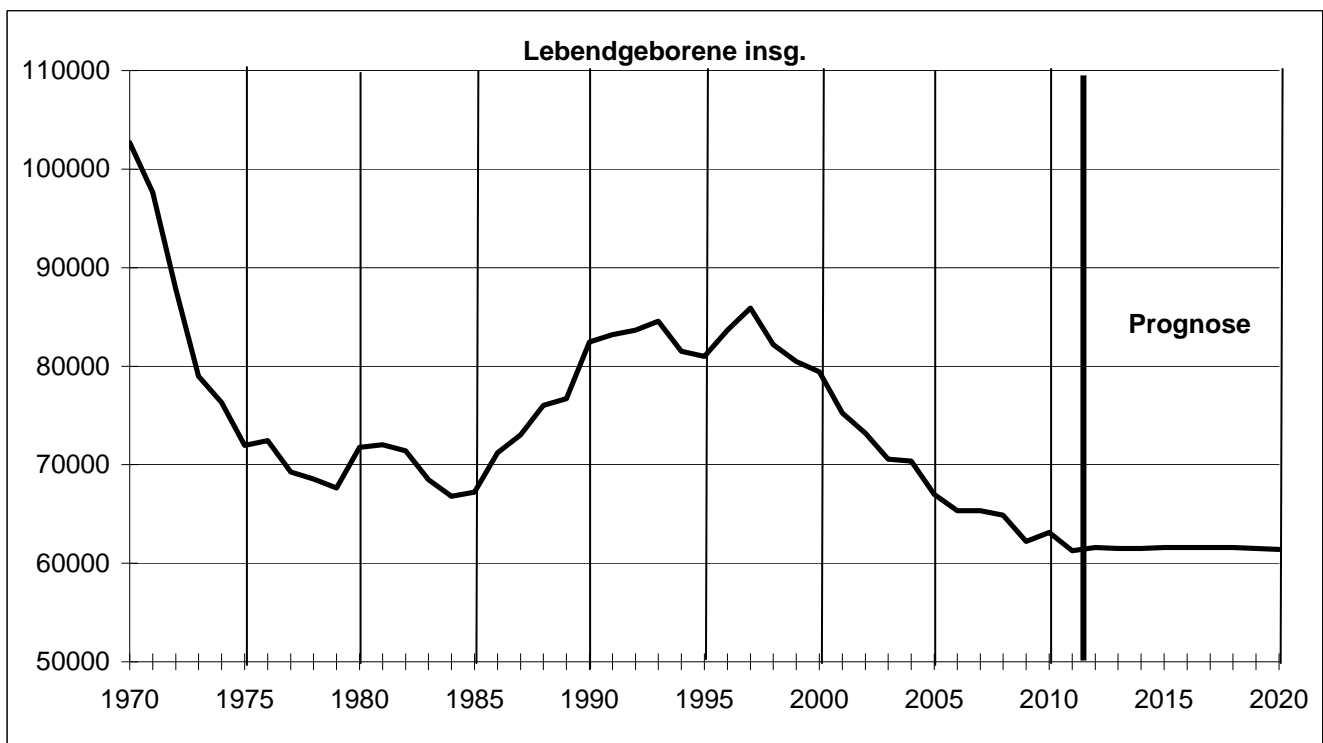
¹⁾ Die Zweige der KGS wurden bei den entsprechenden Schulformen gezählt.

b) RAL der NLSchB - Jahr 2011

RAL		Anteil der Schüler im 5. Schuljahrgang						
		HS	RS	Gy	OBS	IGS	FWS	KGS
Braun- schweig	Vert.	8,4	25,1	43,0	6,5	16,3	0,6	(4,3)
	Empf.	20,4	36,5	43,1				
Hanno- ver	Vert.	6,1	23,3	44,8	7,5	17,5	0,8	(12,9)
	Empf.	19,2	38,3	42,5				
Lüne- burg	Vert.	8,7	26,8	41,6	16,2	5,1	1,5	(9,3)
	Empf.	20,4	40,3	39,3				
Osna- brück	Vert.	10,6	29,1	37,7	11,7	10,4	0,4	(5,1)
	Empf.	22,8	40,5	36,7				

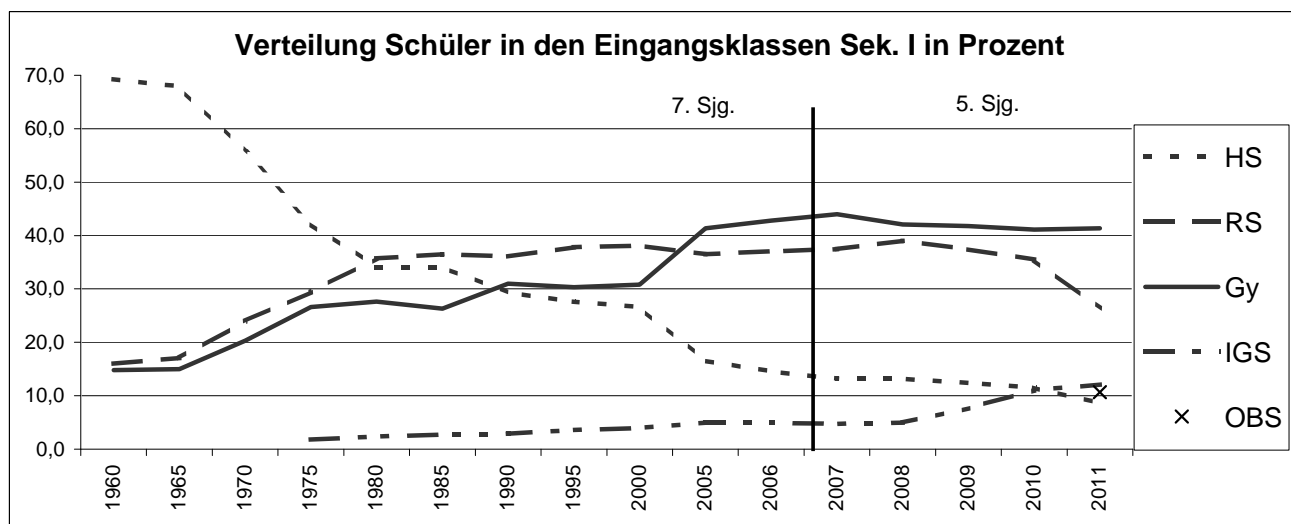

4. Strukturmerkmale

Tabelle 4.2.1

Anteil der Schülerinnen und Schüler in der Einführungsphase am mittleren Altersjahrgang nach Schulformen

Jahr	Mittl. Altersjahrgang ¹⁾ (31.12.)	Anteil der Schüler im 11. Schuljahrgang						
		Gy	KGS	IGS	FWS	AGy	Kolleg	insg.
1960	95.390	10,6	-	-	0,2	0,2	0,1	11,0
1965	96.850	9,3	-	-	0,1	0,1	0,1	9,6
1970	95.330	13,8	-	-	0,1	0,2	0,1	14,2
1975	109.940	18,5	-	0,2	0,1	0,3	0,2	19,3
1980	131.810	20,6	0,5	1,0	0,1	0,3	0,2	22,7
1985	120.200	21,1	0,7	1,2	0,2	0,4	0,3	23,7
1990	76.997	24,9	1,0	1,5	0,4	0,6	0,4	28,7
1995	78.304	24,3	1,1	1,7	0,4	0,4	0,4	28,4
2000	83.038	23,9	1,3	1,8	0,5	0,4	0,3	28,3
2005	93.029	24,7	1,8	2,0	0,5	0,5	0,6	30,0
Jahr	Mittl. Altersjahrgang ¹⁾ (31.12.)	Anteil der Schüler in der Einführungsphase						
		Gy	KGS	IGS	FWS	AGy	Kolleg	insg.
2009	90.154	32,3	2,6	2,9	0,5	0,5	0,5	39,3
2010	88.121	32,2	2,7	2,9	0,6	0,5	0,5	39,3
2011	87.196	33,8	2,8	3,0	0,6	0,5	0,5	41,1
2011 davon nach RAL der NLSchB								
BS	16.423	38,6	1,5	3,8	0,6	1,0	1,0	46,6
H	22.069	35,6	4,7	5,4	0,7	0,4	0,6	47,4
LG	19.398	33,4	3,0	0,6	0,9	-	-	37,9
OS	29.306	29,9	1,9	2,3	0,3	0,6	0,5	35,4

¹⁾ Bis 2008 16- und 17jährige; seit 2009 15- bis 17jährige

²⁾ AGy und Kolleg sind rechnerisch dem mittleren Altersjahrgang zugeordnet.

Tabelle 4. 2. 2

Schülerinnen und Schüler in der Einführungsphase des Gymnasiums nach der im Vorjahr besuchten Schulform sowie ihrem Anteil an dieser Schulform (ohne IGS/KGS)

Jahr	Schüler in der Einführungsphase des Gymnasiums								
	insg.	davon aus dem 9. bzw. 10. Schuljahrgang des/der ³⁾						sonst. Zugäng.	Wiederholer
		Gy	Anteil	RS	Anteil	HS	Anteil		
1977	19.451	17.208	78,0	1.988	7,5	70	1,5	185	-
1980	27.096	23.422	79,2	3.271	9,0	91	1,2	312	-
1985	25.327	21.892	82,7	1.942	5,3	32	0,3	378	1.083
1990	19.141	15.983	83,5	2.104	11,0	27	0,1	421	606
1995	19.064	16.487	86,5	1.614	8,5	54	0,3	376	533
2000	19.864	16.679	84,0	1.607	8,1	40	0,2	471	1.067
2005	22.938	19.545	85,2	1.992	8,7	33	0,1	484	884
2009	29.103	26.637	91,5	1.187	4,1	23	0,1	178	1.078
2010	28.359	26.195	92,4	1.187	4,2	12	0,0	190	775
2011	29.437	27.400	93,1	1.113	3,8	22	0,1	210	692
2011 davon nach RAL der NLSchB									
BS	6.343	5.742	90,5	299	4,7	11	0,2	104	187
H	7.864	7.304	92,9	311	4,0	3	0,0	32	214
LG	6.477	6.166	95,2	127	2,0	2	0,0	39	143
OS	8.753	8.188	93,5	376	4,3	6	0,1	35	148

³⁾ Seit 2009 kommen die Schülerinnen und Schüler des Gymnasiums aus dem 9. Schuljahrgang in die Einführungsphase.

Tabelle 4.2.3

Verteilung der Schülerinnen und Schüler auf die Schulformen und Schuljahrgänge

Schulbereich	Schulform Schulgl.	Träger	Schuljahrgang						insges.
			SKG	1	2	3	4	Sprkl.	
Primarbereich	GS	öff.	3.255	72.539	74.138	71.397	73.029	96	294.454
	IGS	öff.		95	120	106	96		417
	GS	priv.		437	510	425	429		1.801
	SmG	priv.	17	171	183	214	131		716
	FWS	priv.		548	531	549	616		2.244
	insges.		3.272	73.790	75.482	72.691	74.301	96	299.632

Sek.I	Schulform Schulgl.	Träger	Schuljahrgang						insges.	
			5	6	7	8	9	10		Sprkl.
	HS	öff.	5.384	9.247	11.828	14.070	14.612	10.508	433	66.082
	KGS-HS	öff.	754	878	980	1.043	1.106	875	18	5.654
	HS	priv.	404	483	550	619	672	493		3.221
	KGS-HS	priv.	7	8	16	7	13	11		62
	Hauptsch. insg.		6.549	10.616	13.374	15.739	16.403	11.887	451	75.019
	RS	öff.	16.320	24.119	26.436	29.368	28.981	27.382		152.606
	KGS-RS	öff.	2.710	2.756	2.627	2.722	2.606	2.574	10	16.005
	RS	priv.	1.269	1.391	1.358	1.552	1.592	1.384		8.546
	KGS-RS	priv.	21	26	25	26	26	29		153
	Realsch. insg.		20.320	28.292	30.446	33.668	33.205	31.369	10	177.310
	OBS	öff.	8.184							8.184
	OBS	priv.	52							52
	Obersch. insg.		8.236							8.236
	Gy	öff.	26.220	27.184	27.442	27.854	27.654			136.354
	KGS-Gy I	öff.	2.526	2.697	2.687	2.651	2.550	429		13.540
	Gy	priv.	3.114	3.200	3.151	3.035	3.063			15.563
	KGS-Gy I	priv.	12	18	13	19	13	12		87
	Gymnas. insg.		31.872	33.099	33.293	33.559	33.280	441		165.544
	IGS	öff.	8.763	8.142	5.983	4.081	4.021	3.707		34.697
	SmG	priv.	559	596	356	256	164	191		2.122
	IGS insg.		9.322	8.738	6.339	4.337	4.185	3.898		36.819
	FWS	priv.	622	667	602	617	545	607		3.660
	insges.		68.685	81.412	84.054	87.920	87.618	48.202	461	466.588

Fös	Schwerpunkt	Träger	Schuljahrgang										insg.	
			SKG	1	2	3	4	5	6	7	8	9		10
	Fös-LE	öff.		457	601	989	1.448	1.884	2.303	2.565	2.818	2.583	1.106	16.754
	Fös-LE	priv.		7	11	19	24	12	7	6	18	8	18	130
	Fös-LE insg.			464	612	1.008	1.472	1.896	2.310	2.571	2.836	2.591	1.124	16.884
	Fös-GB	öff.		1.704				2.529					1.546	5.779
	Fös-GB	priv.		263				565					474	1.302
	Fös-GB insg.			1.967				3.094					2.020	7.081
	Fös sonst	öff.	64	1.294	1.429	932	733	470	469	401	397	463	174	6.826
	Behind.	priv.		159	281	336	370	424	471	515	505	481	147	3.689
	Fös sonst insg.		64	1.453	1.710	1.268	1.103	894	940	916	902	944	321	10.515
	insges.		64	3.884	2.322	2.276	2.575	5.884	3.250	3.487	3.738	3.535	3.465	34.480

Sek.II	Schulform Schulgl.	Träger	Schuljahrgang				insges.
			10	11	12	13	
	Gy	öff.	26.463	24.140	22.627	364	73.230
	KGS-Gy II	öff.	1.948	2.193	2.021		6.526
	Gy	priv.	2.974	2.704	2.517		8.195
	insg.		31.385	29.037	27.165	364	87.951
	Abendgy.	öff.		433	262	172	867
	Kolleg	öff.		428	304	219	951
	IGS	öff.		2.501	2.435	2.158	7.094
	SmG	priv.		112	85	63	260
	IGS insg.			2.613	2.520	2.221	7.354
	FWS	priv.		506	478	249	1.233
	insges.		31.385	33.017	30.729	3.225	98.356

Summe	Träger	insges.
	öff.	846.020
	priv.	53.036
allg. Sch. insg.		899.056

4. Strukturmerkmale

Tabelle 4.3

Sonderpädagogische Förderung und weitere Förderungen ¹⁾ - öffentliche Schulen -

1. Integrationsklassen und Mobile Dienste

Jahr	Integrationsklassen (zieldifferenziert)							Mobile Dienste (zieltgleich)									
	Schulen	Integr. Klassen	Sch. m. Förderschwerpkt.				FöS Lehr.-std.	Schulen	Sch. m. Förderschwerpkt.					FöS Lehr.-std.	ZB-Std.	AE-Std. für Berat.	
			LE	GB	GB/KM	ins-ges.			KM	SE	HÖ	ES	SR				ins-ges.
1995	139	206	321	129	66	516	3.087	168	107	56	26	114	23	326	1.011	1.031	.
2000	159	242	482	184	61	727	2.707	206	118	36	68	126	120	468	891	2.153	379
2005	139	255	511	260	.	771	2.616	647	452	91	256	200	36	1.035	1.268	2.711	1.406
2006	146	264	520	239	.	759	2.573	741	458	106	320	207	44	1.135	1.431	3.050	1.656
2007	153	290	591	282	.	873	2.785	627	741	127	400	323	49	1.640	1.879	3.709	2.261
2008	184	366	689	285	.	974	3.170	729	556	138	443	445	72	1.654	2.084	4.119	2.430
2009	211	408	786	318	.	1.104	3.631	749	614	132	493	453	44	1.736	1.752	4.647	2.725
2010	247	512	1.014	364	.	1.378	4.507	821	553	153	572	564	102	1.944	2.033	5.342	3.085
2011	321	716	1.449	462	.	1.911	6.539	975	641	181	665	794	122	2.403	2.233	6.546	3.403

2. Sonderpädagogische Grundversorgung und Sprachsonderunterricht an Grundschulen

Jahr	Sonderpädagogische Grundversorgung			Zusammenarbeit GS u. FöS			Sprachsonderunterricht			Summe Sonderpäd. Versorgung an GS
	Schulen	Klassen	Stunden FöS-LK	Schulen	Klassen	Stunden FöS-LK	Schulen	geförderte Schüler	Stunden FöS-LK	
1995				862	2.494	3.444	1.196	9.062	2.731	6.175
2000	105	558	1.480	714	3.346	2.862	614	6.980	1.796	6.138
2005	336	2.975	5.667	648	5.390	2.870	612	5.861	921	9.458
2006	410	3.682	6.675	665	6.304	2.942	597	6.107	800	10.417
2007	493	4.362	8.085	635	5.894	2.843	574	5.864	732	11.660
2008	532	4.496	8.866	626	5.667	2.906	562	6.120	810	12.582
2009	601	5.018	9.695	547	4.840	2.121	472	5.025	730	12.545
2010	697	5.816	10.891	508	4.368	2.008	433	4.585	543	13.442
2011	925	7.584	13.571	375	3.315	1.936	346	3.695	447	15.953

3. Krankenhaus- und Hausunterricht, Sportförderunterricht

Jahr	Hausunterricht	Krankenhausunterricht	Krankenhaus-/Hausunterr. Stunden Lehrkräfte	Sportförderunterricht			Gesamt-Summe 1. - 3.		
	geförderte Schüler	Klassen/Gruppen		geförderte Schüler	Kl./Grp.	geförderte Schüler		Stunden Lehrkräfte	
1995	69	145	782	2.186	1.184	10.583	1.770	14.229	
2000	61	138	870	2.145	1.113	9.872	1.821		13.702
2005	120	204	1.195	2.610	1.551	12.755	2.273		17.880
2006	140	168	1.006	2.594	1.495	12.536	2.155	18.091	
2007	93	193	983	2.490	1.639	12.273	2.166		20.980
2008	90	188	1.229	2.540	1.555	12.956	2.336		22.712
2009	103	212	1.100	2.391	1.146	9.663	1.447	21.767	
2010	186	254	1.106	2.496	1.132	9.433	1.369		23.847
2011	136	377	1.215	2.919	1.004	9.254	1.312		28.955

¹⁾ Die eingesetzten Lehrerstunden sind den genauen Abbuchungen im Lehrerverzeichnis (vgl. Tab. 12.6 und 12.7) und dem Zusatzbedarf für Integrationsklassen (vgl. Tab. 15.2) entnommen worden.

Tabelle 4.4

Kooperationsverbände Hochbegabungsförderung
öffentliche Schulen (ohne Förderschulen)

Schulform	2003		2005		2007		2009		2010		2011	
	Schüler	Stunden	Schüler	Stunden	Schüler	Stunden	Schüler	Stunden	Schüler	Stunden	Schüler	Stunden
Grundschule	1.485	432	3.570	822	5.843	1.068	6.966	1.103	7.417	1.123	7.563	1.148
Orientierungsstufe	640	183										
Hauptschule			11	3	13	5	62	17	0	0	1	2
Realschule	5	1	198	48	307	63	234	53	340	51	364	55
Oberschule											0	0
Gymnasium	1.584	318	3.690	696	5.491	963	6.169	890	7.504	949	6.997	971
KGS	57	23	128	43	256	61	280	70	509	67	409	77
IGS	6	6	95	42	164	42	107	48	126	39	159	47
Schulen insg.	3.777	963	7.692	1.654	12.074	2.201	13.818	2.180	15.896	2.228	15.493	2.299

Besondere Fördermaßnahmen
öffentliche Schulen (ohne Förderschulen)

Schulform	2003		2005		2007		2009		2010		2011	
	Schüler	Stunden	Schüler	Stunden	Schüler	Stunden	Schüler	Stunden	Schüler	Stunden	Schüler	Stunden
Grundschule ¹⁾	50.699	16.984	42.374	22.902	55.454	23.632	60.128	25.305	62.313	25.627	61.792	25.406
dar. Sprachförd.	599	899	8.171	12.064	9.948	9.878	11.388	11.310	12.173	12.098	12.849	12.615
Orientierungsstufe	14.084	3.944										
Hauptschule	10.271	3.843	10.537	4.458	13.043	4.822	12.751	4.610	12.511	4.225	11.346	3.855
Realschule	2.105	960	3.508	1.421	6.269	1.494	8.323	1.734	7.715	1.601	8.102	1.510
Oberschule											573	179
Gymnasium	418	142	336	133	1.049	213	961	188	763	176	935	178
KGS	2.032	493	718	355	1.059	330	1.388	390	1.384	372	1.593	415
IGS	2.872	564	3.341	751	3.992	664	5.117	780	6.482	897	7.524	961
Schulen insg.	82.481	26.930	60.814	30.020	80.866	31.155	88.668	33.007	91.168	32.897	91.865	32.503

¹⁾ Seit dem 01.02.2003 wird im 2. Schulhalbjahr ein Teil der den Grundschulen zur Verfügung stehenden Stunden für besondere Fördermaßnahmen für die Sprachförderung vor der Einschulung verwandt. Diese Sprachfördermaßnahmen werden seit dem 01.08.2006 im gesamten Schuljahr vorgenommen. Ab 2010 werden ausschließlich die Daten des 1. Schulhalbjahres angegeben.

4. Strukturmerkmale

Tabelle 4.5

Schülerinnen und Schüler in Ganztagschulen mit Teilnahme am Ganztagsangebot

Schulform/ Schulbereich	Schüler mit Ganztagsangebot										2011		
	1990	1995	2000	2005	2006	2007	2008	2009	2010	2011	Sch.	mit GT-Ang.	
											insg.	Schüler	in %
Schulkindergarten an GS, IGS	0,4	-	-	-	-	-	-	-	-	-	-	-	-
Grundschule	0,3	0,7	0,9	1,8	2,2	3,0	4,6	8,1	13,0	17,0	293.000	49.879	17,0
IGS Primar	100,0	80,1	27,8	33,9	35,4	36,2	41,5	35,6	30,7	10,1	3.360	341	10,1
Freie Waldorfschule Primar	-	-	-	-	-	-	-	-	-	-	-	-	-
Primarbereich	0,5	0,8	0,9	1,9	2,3	3,0	4,7	8,2	13,1	16,9	296.360	50.220	16,9
Orientierungsstufe	0,1	2,1	3,3	-	-	-	-	-	-	-	-	-	-
Hauptschule	0,9	3,9	6,6	25,8	30,2	36,9	42,1	46,9	49,1	51,9	69.303	35.983	51,9
Realschule	0,2	2,4	4,2	15,0	17,6	21,4	24,6	28,7	31,8	34,7	161.152	55.950	34,7
Oberschule	-	-	-	-	-	-	-	-	-	76,2	8.236	6.277	76,2
Gymnasium ¹⁾ Sek. I	1,2	3,5	6,4	12,4	16,8	20,5	24,8	28,1	30,1	33,5	151.917	50.904	33,5
KGS ¹⁾ Sek. I	17,1	13,3	10,8	32,9	42,3	54,4	59,3	61,5	61,5	63,8	35.501	22.633	63,8
IGS Sek. I	99,8	100,0	96,0	95,2	95,7	95,5	95,5	72,2	92,5	82,4	40.479	33.367	82,4
Freie Waldorfschule Sek. I	-	-	-	-	-	-	-	-	-	-	-	-	-
Sekundarbereich I	4,2	6,9	8,8	21,1	24,9	29,4	33,9	37,0	40,3	44,0	466.588	205.114	44,0
Förderschule Lernen	0,9	1,3	1,9	5,0	5,8	9,5	12,1	17,3	21,0	23,9	16.884	4.041	23,9
Förderschule Geistige Entw.	51,9	57,3	64,7	60,1	69,3	68,6	69,5	69,5	70,3	70,6	7.081	5.001	70,6
Sonstige Förderschulen	16,3	17,9	16,5	10,1	10,7	11,9	11,6	11,9	11,7	12,4	10.451	1.298	12,4
Förderschulen	9,9	11,2	12,7	14,8	17,4	20,6	22,4	25,7	28,0	30,0	34.416	10.340	30,0
Schüler insgesamt	3,1	4,5	5,9	13,4	15,9	19,1	22,3	25,9	29,7	33,3	797.364	265.674	33,3

¹⁾ Seit 2008 ohne den 10. Schuljahrgang an Schulen, die sich im 12jährigen Bildungsgang befinden.

Entwicklung der Ganztagschulen

Schulform/ Schulbereich	Schulen									
	1990	1995	2000	2005	2006	2007	2008	2009	2010	2011
Ganztagschulen - nur öffentliche Schulen										
Grundschule	.	.	15	40	47	58	114	234	402	522
selbstst. Orientierungsstufe	.	.	11
Hauptschule	.	.	23	113	118	121	128	111	105	98
selbstst. Realschule	.	.	15	62	71	69	73	82	91	86
HS/OS, GHS, HRS z.T. OS	.	.	20	96	118	125	150	197	228	152
Oberschule, Grund-Oberschule	117
Gymnasium	.	.	16	69	76	81	101	124	143	161
Gesamtschule	.	.	29	53	54	55	57	70	91	96
Förderschulen ohne GE	1	1	4	17	20	25	32	58	71	79
insgesamt	33	90	133	450	504	534	655	876	1.131	1.311
FöS sonst. o. LE mit ganztäg. Unterr.	25	28	35	52	58	63	63	62	63	66

Tabelle 4.6

Schülerinnen und Schüler nach Geschlecht, Schulform und Schuljahrgängen

bis 4. Schuljahrgang	Schul-kinderg.	Schuljahrgang				Spr.-klasse	2011 insg.	zum Vergleich %					
		1	2	3	4			1985	1990	1995	2000	2005	2010
Grundschule insg.	3.272	73.790	75.482	72.691	74.301	96	299.632
(incl. IGS dar. weibl. abs. und FWS)	1.170	36.139	36.989	35.739	36.586	40	146.663
%	35,8	49,0	49,0	49,2	49,2	41,7	48,9	48,5	48,7	48,5	48,7	49,0	48,7
Fös-LE insg.	-	464	612	1.008	1.472	-	3.556
dar. weibl. abs.		160	241	350	620		1.371
%		34,5	39,4	34,7	42,1		38,6	38,5	37,0	38,9	38,5	37,8	38,2

Sekundarbereich I		Schuljahrgang						Spr.-klasse	2011 insg.	zum Vergleich %					
		5	6	7	8	9	10			1985	1990	1995	2000	2005	2010
Hauptschule insg.	5.788	9.730	12.378	14.689	15.284	11.001	433	69.303	
dar. weibl. abs.	2.378	4.089	5.169	6.375	6.544	4.863	194	29.612	
%	41,1	42,0	41,8	43,4	42,8	44,2	44,8	42,7	43,7	43,0	43,3	42,4	42,5	42,9	
Realschule insg.	17.589	25.510	27.794	30.920	30.573	28.766	-	161.152	
dar. weibl. abs.	8.217	12.024	13.281	14.718	14.721	14.044		77.005	
%	46,7	47,1	47,8	47,6	48,2	48,8		47,8	52,4	51,8	51,4	50,7	49,2	47,7	
Oberschule insg.	8.236						-	8.236	
dar. weibl. abs.	3.640							3.640	
%	44,2							44,2	
Gymnasium ¹⁾ insg.	29.334	30.384	30.593	30.889	30.717		-	151.917	
dar. weibl. abs.	15.232	15.994	16.039	16.342	16.599			80.206	
%	51,9	52,6	52,4	52,9	54,0			52,8	53,2	53,4	55,3	55,6	54,1	53,1	
KGS ¹⁾ insg.	6.030	6.383	6.348	6.468	6.314	3.930	28	35.501	
dar. weibl. abs.	2.979	3.118	3.069	3.058	3.162	1.809	12	17.207	
%	49,4	48,8	48,3	47,3	50,1	46,0	42,9	48,5	49,2	48,6	49,5	49,1	48,8	48,2	
IGS insg.	9.322	8.738	6.339	4.337	4.185	3.898	-	36.819	
dar. weibl. abs.	4.507	4.269	3.178	2.173	2.120	1.959		18.206	
%	48,3	48,9	50,1	50,1	50,7	50,3		49,4	47,3	46,6	47,1	48,8	49,2	49,6	
Fr. Waldorfsch. insg.	622	667	602	617	545	607	-	3.660	
dar. weibl. abs.	337	332	310	330	300	316		1.925	
%	54,2	49,8	51,5	53,5	55,0	52,1		52,6	50,8	52,8	53,3	52,5	52,3	52,4	
Sek. I insg.	76.921	81.412	84.054	87.920	87.618	48.202	461	466.588	
dar. weibl. abs.	37.290	39.826	41.046	42.996	43.446	22.991	206	227.801	
%	48,5	48,9	48,8	48,9	49,6	47,7	44,7	48,8	49,4	49,3	49,8	49,4	49,4	48,9	
Fös-LE insg.	1.896	2.310	2.571	2.836	2.591	1.124	-	13.328	
dar. weibl. abs.	761	930	1.078	1.144	1.052	432		5.397	
%	40,1	40,3	41,9	40,3	40,6	38,4		40,5	39,7	38,5	37,7	38,3	40,3	40,9	

Sekundarbereich II	Schüler insg.	dar. weiblich		%					
		abs.	% in 2011	1985	1990	1995	2000	2005	2010
Gymnasium ¹⁾	81.425	43.950	54,0	51,2	52,3	53,7	56,7	56,4	54,6
Abendgymnasium	867	440	50,7	52,6	56,7	60,0	55,1	55,2	51,9
Kolleg	951	483	50,8	53,3	60,2	54,0	51,2	51,3	51,9
KGS ¹⁾	6.526	3.501	53,6	50,5	52,2	51,5	57,3	56,4	54,4
IGS	7.354	4.041	54,9	46,8	50,2	51,2	55,0	55,7	53,9
Freie Waldorfschule	1.233	682	55,3	52,6	50,5	52,2	53,4	54,6	54,4
Sek. II insg.	98.356	53.097	54,0	51,0	52,4	53,6	56,6	56,2	54,5
Sonstige Fös	17.596	5.550	31,5	35,2	35,5	33,2	32,1	31,6	31,6
Insgesamt	899.056	439.879	48,9	48,9	48,9	49,1	49,1	49,3	49,1

¹⁾ Seit 2008 wird der 10. Schuljahrgang an Schulen im 12jährigen Bildungsgang als Einführungsphase statistisch im Sekundarbereich II geführt.

Tabelle 4.7

Zügigkeit der öffentlichen Schulen nach Schulgliederung und Schuljahrgängen am 01.09.2011

Schulform und Schuljahrgang	Zahl der Schulen nach Anzahl der Klassen im ersten Schuljahrgang der Schulgliederung																	
	insgesamt		0 - unter 1		1 - unter 2		2 - unter 3		3 - unter 4		4 - unter 5		5 - unter 6		6 und mehr			
	abs.	%	abs.	%	abs.	%	abs.	%	abs.	%	abs.	%	abs.	%	abs.	%		
Grundschule, 1. SJG	1.761	100,0	45	2,6	530	30,1	699	39,7	348	19,8	120	6,8	18	1,0	1	0,1		
Hauptschule, 5. SJG	262	100,0	7	2,7	175	66,8	74	28,2	6	2,3								
Realschule, 5. SJG	270	100,0	2	0,7	28	10,4	112	41,5	96	35,6	25	9,3	7	2,6				
Oberschule, 5. SJG	132	100,0			3	2,3	54	40,9	44	33,3	25	18,9	6	4,5				
Gymnasium, 5. SJG	221	100,0			3	1,4	8	3,6	43	19,5	72	32,6	59	26,7	36	16,3		
KGS-HS, 5. SJG	33	100,0	1	3,0	20	60,6	12	36,4										
KGS-RS, 5. SJG	36	100,0			1	2,8	6	16,7	24	66,7	4	11,1	1	2,8				
KGS-Gy, 5. SJG	36	100,0			4	11,1	11	30,6	13	36,1	6	16,7	1	2,8	1	2,8		
IGS, 5. SJG	60	100,0							1	1,7	12	20,0	29	48,3	18	30,0		
FöS-LE, 3. SJG	144	100,0	80	55,6	54	37,5	10	6,9										
FöS-GE, Grundstufe	63	100,0			9	14,3	11	17,5	12	19,0	7	11,1	7	11,1	17	27,0		
Insgesamt	3.018	100,0	135	4,5	827	27,4	997	33,0	587	19,4	271	9,0	128	4,2	73	2,4		
Vorjahr	3.181	100,0	149	4,7	935	29,4	1.076	33,8	583	18,3	257	8,1	112	3,5	69	2,2		

Tabelle 5

Entwicklung der Zahl der ausländischen Schülerinnen und Schüler nach Schulformen

Primarbereich (SJG 1-4)		1975	1980	1985	1990	1995	2000	2005	2009	2010	2011
Grundschule ¹⁾	insg.	512.776	371.066	291.723	311.030	360.528	377.485	351.892	310.162	303.200	299.632
	dar. ausl. abs.	13.991	21.933	17.209	21.739	29.634	33.568	27.889	19.541	18.958	18.201
	%	2,7	5,9	5,9	7,0	8,2	8,9	7,9	6,3	6,3	6,1
FöS-LE	insg.	11.349	7.041	4.156	4.447	5.004	5.884	4.911	4.265	3.943	3.556
	dar. ausl. abs.	251	481	411	611	1.059	1.268	808	571	469	384
	%	2,2	6,8	9,9	13,7	21,2	21,5	16,5	13,4	11,9	10,8
Sekundarbereich		1975	1980	1985	1990	1995	2000	2005	2009	2010	2011
Orientierungsstufe ²⁾	insg.	108.195	179.811	131.154	125.154	134.347	152.756	--	--	--	--
	dar. ausl. abs.	1.612	6.320	6.926	7.537	9.266	10.792				
	%	1,5	3,5	5,3	6,0	6,9	7,1				
Hauptschule	insg.	220.918	146.757	108.302	76.136	83.228	86.690	110.037	80.685	75.360	69.303
	dar. ausl. abs.	5.434	7.123	6.649	8.052	9.884	9.105	12.698	9.730	8.880	8.124
	%	2,5	4,9	6,1	10,6	11,9	10,5	11,5	12,1	11,8	11,7
Realschule	insg.	153.242	165.292	129.994	94.584	104.754	112.536	176.829	174.960	171.756	161.152
	dar. ausl. abs.	884	1.674	3.183	4.222	4.832	5.076	10.489	11.070	9.931	9.101
	%	0,6	1,0	2,4	4,5	4,6	4,5	5,9	6,3	5,8	5,6
Oberschule	insg.	--	--	--	--	--	--	--	--	--	8.236
	dar. ausl. abs.										339
	%										4,1
Gymnasium ³⁾	insg.	137.446	133.388	90.761	80.977	87.409	94.131	175.033	158.472	156.293	151.917
	dar. ausl. abs.	1.115	1.442	1.782	2.142	2.487	2.530	5.577	4.766	4.664	4.291
	%	0,8	1,1	2,0	2,6	2,8	2,7	3,2	3,0	3,0	2,8
KGS ³⁾	insg.	8.346	25.195	18.432	16.258	21.410	29.434	33.779	34.405	35.356	35.501
	dar. ausl. abs.	122	391	689	962	1.285	1.360	1.526	1.435	1.366	1.350
	%	1,5	1,6	3,7	5,9	6,0	4,6	4,5	4,2	3,9	3,8
IGS	insg.	11.926	17.580	13.406	12.302	16.338	20.225	23.131	26.872	31.767	36.819
	dar. ausl. abs.	212	470	991	1.039	1.204	1.405	1.533	1.680	1.782	1.916
	%	1,8	2,7	7,4	8,4	7,4	6,9	6,6	6,3	5,6	5,2
Fr. Waldorfsch.	insg.	1.160	1.364	1.833	2.342	2.773	2.865	3.085	3.480	3.584	3.660
	dar. ausl. abs.	28	22	24	36	35	35	32	26	35	23
	%	2,4	1,6	1,3	1,5	1,3	1,2	1,0	0,7	1,0	0,6
Sek. I (SJG 5-10)	insg.	641.233	669.387	493.882	407.753	450.691	498.637	521.894	478.874	474.116	466.588
	dar. ausl. abs.	9.407	17.442	20.244	23.990	28.993	30.303	31.855	28.707	26.658	25.144
	%	1,5	2,6	4,1	5,9	6,4	6,1	6,1	6,0	5,6	5,4
FöS-LE (SJG 5-10)	insg.	29.648	28.613	18.414	13.873	15.763	18.783	19.096	14.768	14.157	13.328
	dar. ausl. abs.	312	1.149	1.587	1.638	2.700	3.637	3.663	2.544	2.188	1.957
	%	1,1	4,0	8,6	11,8	17,1	19,4	19,2	17,2	15,5	14,7
FöS-GE u. sonst. FöS (SJG 1-10)	insg.	5.994	7.930	8.002	8.506	9.899	12.292	15.627	17.480	17.542	17.596
	dar. ausl. abs.	83	324	494	695	873	1.197	1.454	1.431	1.278	1.270
	%	1,4	4,1	6,2	8,2	8,8	9,7	9,3	8,2	7,3	7,2
Sek. II (EP-Q)	insg.	52.646	80.985	84.008	65.967	64.526	64.744	76.205	115.073	114.488	98.356
	dar. ausl. abs.	318	747	1.218	2.006	2.247	2.202	2.530	3.596	3.537	3.141
	%	0,6	0,9	1,4	3,0	3,5	3,4	3,3	3,1	3,1	3,2
Insgesamt	insg.	1253646	1165022	900.185	811.576	906.411	977.825	989.625	940.622	927.446	899.056
	dar. ausl. abs.	24.362	42.076	41.163	50.679	65.506	72.175	68.199	56.390	53.088	50.097
	%	1,9	3,6	4,6	6,2	7,2	7,4	6,9	6,0	5,7	5,6

¹⁾ Einschließlich Vorklassen, SKG und Primarbereich der IGS und der Freien Waldorfschule

²⁾ Auflösung Orientierungsstufe zum 01.08.2004

³⁾ Seit 2008 wird der 10. Schuljahrgang an Schulen im 12jährigen Bildungsgang als Einführungsphase statistisch im Sekundarbereich II geführt.

Tabelle 6.1

Schülerinnen und Schüler nach Zugehörigkeit zu einer Religionsgemeinschaft
- Öffentliche Schulen und Schulen in freier Trägerschaft - ¹⁾

Jahr	Schüler insg.	mit der Zugehörigkeit zu einer Religionsgemeinschaft						davon		ohne Zugehörigkeit zu einer Relig.gem. bzw. o. Angaben	
		evangelisch		römisch-katholisch		islamisch		sonst.		abs.	%
		abs.	%	abs.	%	abs.	%	abs.	%		
1985	878.406	605.824	69,0	182.729	20,8	20.961	2,4	14.377	1,6	54.515	6,2
1990	793.265	500.256	63,1	172.350	21,7	26.646	3,4	17.623	2,2	76.390	9,6
1995	882.973	530.818	60,1	181.998	20,6	35.850	4,1	25.976	2,9	108.331	12,3
2000	962.845	572.838	59,5	186.381	19,4	43.181	4,5	30.616	3,2	129.829	13,5
2005	976.853	536.254	54,9	168.636	17,3	46.928	4,8	31.206	3,2	193.829	19,8
2009	928.761	525.403	56,6	168.733	18,2	48.788	5,3	34.784	3,7	151.053	16,3
2010	915.133	510.144	55,7	164.577	18,0	48.924	5,3	35.514	3,9	155.974	17,0
2011	886.765	487.130	54,9	158.225	17,8	49.141	5,5	35.976	4,1	156.290	17,6

¹⁾ Ohne Schulkindergarten, Freie Waldorfschulen, Abendgymnasien und Kollegs

Schülerinnen und Schüler nach Schulform/Schulbereich und Teilnahme am Religionsunterricht
- Öffentliche Schulen -

Jahr	Schüler mit der ...										insg. ⁴⁾		davon RAL in % ⁴⁾			
	Religionszugehörigkeit		Teilnahme am Unterricht im Fach				Werte u Normen ⁵⁾									
	evange- lisch	kath- lisch	ohne	insg. ²⁾ (100%)	ev. Religion ³⁾	kath. Religion ³⁾	islam. Rel.	abs.	%	abs.	%	BS	H	LG	OS	
1985	597.843	164.773	53.372	815.988	516.188	63,3	144.037	17,7	49.068	6,0	709.293	86,9	87,0	84,6	82,3	91,8
1990	489.756	151.867	74.878	716.501	470.001	65,6	134.331	18,7	45.823	6,4	650.155	90,7	91,8	88,7	86,7	94,4
1995	520.269	160.831	106.635	787.735	496.582	63,0	132.185	16,8	67.011	8,5	695.778	88,3	89,8	88,8	80,6	92,1
2000	559.629	164.714	122.729	847.072	535.582	63,2	134.443	15,9	86.135	10,2	756.160	89,3	91,8	87,3	84,5	92,4
2005	557.938	159.270	137.860	855.068	569.377	66,6	133.724	15,6	805	0,1	832.188	97,3	97,5	99,0	94,3	98,1
2009	507.959	146.938	146.775	882.964	482.040	54,6	108.569	12,3	1.574	0,2	817.043	92,5	91,9	91,5	92,2	94,0
2010	492.158	142.523	151.091	867.901	469.744	54,1	102.804	11,8	1.977	0,2	809.891	93,3	93,5	91,5	93,4	94,6
2011	469.257	137.300	151.638	840.880	446.957	53,2	95.279	11,3	2.357	0,3	792.474	94,2	94,5	92,6	94,9	95,0

²⁾ Seit 2006 inklusive islamischer und sonstiger Religionszugehörigkeit (Werte s. Tab. 6.2)

³⁾ Seit 2007 ohne Teilnahme am konf.- koop.- Religionsunterricht

⁴⁾ Seit 2007 wird der konf.- koop.- Religionsunterricht gesondert erfasst (Werte s. Tab. 6.2).

⁵⁾ Seit 2009 inklusive Philosophie

Tabelle 6.2

Schülerinnen und Schüler nach Schulform/Schulbereich und Teilnahme am Religionsunterricht am 01.09.2011
- Öffentliche Schulen -

Schulform/ Schulbereich	Schüler mit der ...													dav. RAL d. NLSchB in %																				
	Religionszugehörigkeit						Teilnahme am Unterricht im Fach ¹⁾						insg.			BS			H			LG			OS									
	evange- lisch	katho- lisch	islam.	sonst.	ohne	insg. (100%)	ev. Religion abs.	%	kath. Religion abs.	%	konf.-koop. Rel. abs.	%	islam. Rel. ²⁾ abs.	%	Werte u Normen ³⁾ abs.	%	abs.	%	abs.	%	abs.	%	abs.	%	abs.	%	abs.	%	abs.	%	abs.	%		
GS Ki. 1 - 4	146.211	51.251	18.376	14.301	61.474	291.613	185.057	63,5	38.027	13,0	43.842	15,0	2.357	0,8	-	-	269.283	92,3	91,3	88,9	94,7	93,9	91,3	88,9	94,7	93,9	91,3	88,9	94,7	93,9	91,3	88,9	94,7	93,9
Hauptschule	34.431	9.802	7.161	3.843	10.845	66.082	28.688	43,4	6.098	9,2	4.315	6,5	-	-	23.152	35,0	62.253	94,2	98,1	91,7	95,0	93,1	98,1	91,7	95,0	93,1	98,1	91,7	95,0	93,1	98,1	91,7	95,0	93,1
Realschule	89.666	26.163	9.166	5.711	21.900	152.606	77.511	50,8	19.343	12,7	12.233	8,0	-	-	33.997	22,3	143.084	93,8	97,0	91,5	93,1	93,8	97,0	91,5	93,1	93,8	97,0	91,5	93,1	93,8	97,0	91,5	93,1	93,8
Oberschule	4.936	1.160	332	308	1.448	8.184	5.016	61,3	631	7,7	1.005	12,3	-	-	1.264	15,4	7.916	96,7	92,2	97,2	97,6	97,2	92,2	97,2	97,6	97,2	92,2	97,2	97,6	97,2	92,2	97,2	97,6	97,2
Gy ⁴⁾	80.893	24.072	4.336	3.834	23.219	136.354	70.894	52,0	18.168	13,3	15.493	11,4	-	-	26.712	19,6	131.267	96,3	93,6	94,8	97,3	98,7	93,6	94,8	97,3	98,7	93,6	94,8	97,3	98,7	93,6	94,8	97,3	98,7
KGS ⁴⁾	23.756	2.875	1.275	1.094	6.199	35.199	18.639	53,0	864	2,5	8.554	24,3	-	-	5.737	16,3	33.794	96,0	99,7	96,4	92,8	97,4	99,7	96,4	92,8	97,4	99,7	96,4	92,8	97,4	99,7	96,4	92,8	97,4
IGS	19.593	4.123	2.104	1.058	7.819	34.697	9.191	26,5	1.521	4,4	17.047	49,1	-	-	6.511	18,8	34.270	98,8	99,8	100,0	98,7	96,1	99,8	100,0	98,7	96,1	99,8	100,0	98,7	96,1	99,8	100,0	98,7	96,1
Sek. I	253.275	68.195	24.374	15.848	71.430	433.122	209.939	48,5	46.625	10,8	58.647	13,5	-	-	97.373	22,5	412.584	95,3	96,3	94,4	95,0	95,5	96,3	94,4	95,0	95,5	96,3	94,4	95,0	95,5	96,3	94,4	95,0	95,5
Gy ⁴⁾⁵⁾	45.913	12.851	1.868	2.238	10.360	73.230	34.978	47,8	8.861	12,1	1.158	1,6	-	-	26.137	35,7	71.134	97,1	98,1	95,9	95,6	98,9	98,1	95,9	95,6	98,9	98,1	95,9	95,6	98,9	98,1	95,9	95,6	98,9
KGS ⁴⁾	4.694	634	184	224	790	6.526	3.203	49,1	199	3,0	97	1,5	-	-	3.016	46,2	6.515	99,8	100,0	99,9	99,0	100,0	100,0	99,9	99,0	100,0	100,0	99,9	99,0	100,0	100,0	99,9	99,0	100,0
IGS	4.111	861	417	205	1.500	7.094	1.894	26,7	317	4,5	252	3,6	-	-	4.312	60,8	6.775	95,5	81,8	99,1	83,7	100,0	81,8	99,1	83,7	100,0	81,8	99,1	83,7	100,0	81,8	99,1	83,7	100,0
Sek. II ⁵⁾	54.718	14.346	2.469	2.667	12.650	86.850	40.075	-	9.377	-	1.507	1,7	-	-	33.465	38,5	84.424	97,2	96,7	96,7	95,7	99,4	96,7	96,7	95,7	99,4	96,7	96,7	95,7	99,4	96,7	96,7	95,7	99,4
FöS-LE	8.703	1.876	2.164	858	3.153	16.754	6.811	40,7	864	5,2	2.532	15,1	-	-	5.138	30,7	15.345	91,6	93,1	91,9	93,5	89,7	93,1	91,9	93,5	89,7	93,1	91,9	93,5	89,7	93,1	91,9	93,5	89,7
FöS-GE	2.959	638	639	224	1.319	5.779	2.517	43,6	195	3,4	1.210	20,9	-	-	918	15,9	4.840	83,8	85,6	78,6	79,2	89,2	85,6	78,6	79,2	89,2	85,6	78,6	79,2	89,2	85,6	78,6	79,2	89,2
Sonst. FöS	3.391	994	515	250	1.612	6.762	2.558	37,8	191	2,8	2.489	36,8	-	-	760	11,2	5.998	88,7	88,8	87,5	97,3	87,1	88,8	87,5	97,3	87,1	88,8	87,5	97,3	87,1	88,8	87,5	97,3	87,1
Förderschulen insg.	15.053	3.508	3.318	1.332	6.084	29.295	11.886	40,6	1.250	4,3	6.231	21,3	-	-	6.816	23,3	26.183	89,4	90,3	88,0	91,4	89,0	90,3	88,0	91,4	89,0	90,3	88,0	91,4	89,0	90,3	88,0	91,4	89,0
Insgesamt	469.257	137.300	48.537	34.148	151.638	840.880	446.957	53,2	95.279	11,3	110.227	13,1	2.357	0,3	137.654	16,4	792.474	94,2	94,5	92,6	94,9	95,0	94,5	92,6	94,9	95,0	94,5	92,6	94,9	95,0	94,5	92,6	94,9	95,0
Vorjahr	492.158	142.523	48.337	33.792	151.091	867.901	469.744	54,1	102.804	11,8	95.424	11,0	1.977	0,2	139.942	16,1	809.891	93,3	93,5	91,5	93,4	94,6	93,5	91,5	93,4	94,6	93,5	91,5	93,4	94,6	93,5	91,5	93,4	94,6

¹⁾ Am evangelischen oder katholischen Religionsunterricht bzw. am Unterricht Werte und Normen nehmen auch Schüler anderer Religionsgemeinschaften im geringen Umfang teil, für die nicht die Voraussetzungen des § 125 NSchG zur Erteilung von Religionsunterricht gegeben sind. Religionsunterricht ist nicht einzurichten, wenn weniger als 12 Schüler desselben Bekenntnisses an einer Schule vorhanden sind.

²⁾ Deutschsprachiger islamischer Religionsunterricht; Schulversuch an zurzeit 25 Grundschulen

³⁾ Werte und Normen inklusive Philosophie

⁴⁾ Seit 2008 wird der 10. Schuljahrgang an Schulen im 12-jährigen Bildungsgang als Einführungsphase statistisch im Sekundarbereich II geführt.

⁵⁾ Ohne Abendgymnasium und Kolleg

Tabelle 7

Teilnahme am Fremdsprachenunterricht am 01.09.2011

Schulform	Schüler insg.	darunter Teilnehmerinnen und Teilnehmer am Fremdsprachenunterricht										Türkisch ¹⁾		Polnisch ¹⁾		sonstige ¹⁾			
		Englisch	Französisch	Latein	Russisch ¹⁾	Spanisch	Griechisch	Niederländ.	Italienisch	abs.	%	abs.	%	abs.	%	abs.	%		
Pflicht- und Wahlpflichtunterricht²⁾																			
GS, SJG 3 und 4	146.992	146.745	99,8																
Hauptschule Vorjahr	69.303	69.169	99,8																
Realschule Vorjahr	161.152	161.130	100,0	33.579	20,8	90	0,1	179	0,1	676	0,4	1	0,0	1.459	0,9	68	0,0		
Oberschule Vorjahr	171.756	171.664	99,9	33.747	19,6	54	0,0	209	0,1	561	0,3	1	0,0	1.296	0,8	4	0,0		
	8.236	8.229	99,9																
Gy Sek. I²⁾ Vorjahr	151.917	151.857	100,0	62.049	50,6	49.929	40,7	430	0,3	15.063	12,3	515	0,3	328	0,2	139	0,1	1	0,0
IGS Sek. I Vorjahr	36.819	36.651	99,5	5.183	14,1	1.348	3,7	41	0,1	4.797	13,0			374	1,0	289	0,8	67	0,2
KGS Sek. I Vorjahr	35.501	35.470	99,9	8.732	24,6	2.317	6,5	1	0,0	3.614	10,2			287	0,9	20	0,1	82	0,3
	35.356	35.338	99,9	8.995	25,4	2.320	6,6	11	0,0	3.212	9,1			123	0,3			1	0,0
Wahlfreier Unterricht, Arbeitsgemeinschaften																			
GS, SJG 3 und 4	146.992			852	0,6			310	0,2	40	0,0			39	0,0	15	0,0		
Hauptschule Vorjahr	69.303			710	0,5			317	0,2	109	0,1			66	0,0	11	0,0		
Realschule Vorjahr	161.152			148	0,2	1	0,0			4	0,0			3	0,0	9	0,0		
Oberschule Vorjahr	171.756			26	0,0					16	0,0					14	0,0	1	0,0
Gy Sek. I Vorjahr	151.917			184	0,1	239	0,2	76	0,1	441	0,3	35	0,0	175	0,1	90	0,1	107	0,1
IGS Sek. I Vorjahr	36.819			120	0,3					54	0,1								
KGS Sek. I Vorjahr	35.501			103	0,3					53	0,1			8	0,0				

¹⁾ Einschulung in der Muttersprache und ausgesiedelter Schüler in Polnisch oder Russisch anstelle einer Pflichtfremdsprache

²⁾ Die Teilnahme in der 2. Pflichtfremdsprache wird seit dem Schuljahr 2008/2009 auf die Anzahl der Schüler der Schuljahrgänge 6 - 9 bezogen. Die %-Werte beziehen sich auf alle Schüler einer Schulform bzw. -stufe; ein Teil des Fremdsprachenunterrichts wird aber nicht in allen Schuljahrgängen erteilt.

Tabelle 8

Schülerinnen und Schüler nach Teilnahme an Kursen und Fächern in der Qualifikationsphase am 01.09.2011¹⁾
- Öffentliche Gymnasien -

Feld	Fach	erhöhtes Niveau			grundlegendes Niveau					sonstige Kurse								
		Schwerpkt.-Fach Schüler dav. wbl.	3. Prüf.-Fach Schüler dav. wbl.	Kurse	4. Prüf.-Fach Schüler dav. wbl.	5. Prüf.-Fach Schüler dav. wbl.	Nicht-Prüf.-Fach Schüler dav. wbl.	Kurse	2-std. Fächer Schüler dav. wbl.	Wahlfächer Schüler dav. wbl.	Kurse							
A	Deutsch	19.326	13.355	3.504	2.239	1.212	6.198	2.567	6.570	2.441	9.919	3.442	1.149	154	80	86	50	36
	Englisch	12.133	8.081	5.432	3.086	966	7.958	3.781	4.295	1.803	11.453	5.092	1.209	209	101	162	96	28
	Französisch	2.818	2.349	948	778	271	1.245	994	554	385	3.551	2.501	375	64	34	44	31	14
	Latein	1.071	630	686	370	148	1.498	734	562	305	2.870	1.593	385	60	36	60	41	24
	Griechisch (alt)	41	23	15	6	5	10	6	11	3	32	14	10	2	1	11	10	3
	Spanisch	536	409	246	186	55	826	610	643	429	2.503	1.428	276	126	90	40	25	17
	Russisch	7	4	3	2	1	24	18	59	33	77	41	12	0	0	0	0	0
	Hebräisch	0	0	0	0	0	0	0	0	0	4	0	2	0	0	0	0	0
	Niederländisch	15	10	3	3	2	27	15	31	17	49	27	5	9	9	74	57	4
	Italienisch	8	6	2	2	2	61	42	36	28	123	82	15	0	0	0	0	0
	Polnisch	0	0	0	0	0	2	2	1	0	1	0	1	0	0	0	0	0
	Chinesisch	0	0	0	0	0	7	6	7	3	9	8	2	0	0	0	0	0
	Japanisch	0	0	0	0	0	0	0	8	5	3	1	1	1	0	4	2	2
Kunst	5.187	4.332	431	357	340	116	97	350	285	427	253	62	13.430	7.374	61	27	686	
Musik	1.790	1.233	241	180	166	41	23	260	151	259	128	52	9.260	4.896	292	176	528	
Darstellendes Spiel	0	0	0	0	0	0	0	53	41	29	17	6	5.742	3.178	103	47	300	
B	Politik	11	9	12.861	5.192	697	1.880	917	4.044	2.080	797	514	395	15.009	8.905	129	51	763
	Geschichte	13.457	5.098	4.036	2.544	938	2.198	1.240	5.234	2.994	853	506	484	11.859	7.044	56	31	622
	Erkunde	35	0	6.124	2.954	343	1.062	548	3.293	1.902	405	207	278	2.381	1.198	140	63	151
	Rechtslehre (-kunde)	0	0	0	0	0	0	0	0	0	0	0	0	63	33	4	3	5
	Philosophie	1	0	200	129	13	125	70	569	348	31	20	46	2.591	1.279	0	0	137
	Pädagogik	0	0	2	2	0	3	3	15	15	0	0	0	104	75	0	0	7
	Wirtschaftslehre	0	0	131	35	7	59	27	74	47	6	4	8	68	12	0	0	4
	Psychologie	0	0	0	0	0	0	0	0	0	0	0	0	13	6	0	0	1
	Evangelische Religion	7	7	822	576	54	632	460	3.965	3.039	568	289	309	15.982	7.701	77	30	792
	Katholische Religion	0	0	207	142	12	148	114	1.133	853	105	50	98	3.778	1.770	0	0	243
	Werte und Normen	0	0	0	0	0	28	15	150	106	320	169	25	13.200	6.722	168	88	666
	Konf.-koop. Religionsunterricht	0	0	0	0	0	10	10	118	45	24	7	9	145	55	0	0	8
	C	Mathematik	12.265	4.575	3.067	1.473	828	9.903	4.999	1.625	804	18.480	12.089	1.476	30	22	13	8
Physik		5.982	1.250	986	333	436	1.703	658	939	250	4.381	1.778	436	102	42	51	10	15
Chemie		5.959	2.326	1.869	705	469	1.948	897	1.070	441	5.118	2.395	502	87	46	77	31	15
Biologie		9.165	4.124	3.791	2.858	732	7.674	5.255	8.114	4.815	5.907	3.029	1.154	32	9	4	2	9
Informatik		239	35	78	9	22	166	13	423	42	911	187	110	1.028	232	108	29	85
Ernährung		0	0	0	0	0	0	0	0	0	0	0	0	6	4	114	77	21
Sport		1.612	554	4	1	94	0	0	1.373	419	684	354	114	42.138	22.048	1.096	499	2.447
Seminarfach		250	102	0	0	14	0	0	0	0	757	399	37	44.014	22.533	281	135	2.286
Insgesamt (Fälle/Kurse)		91.915	48.512	45.689	24.162	7.827	45.552	24.116	45.579	24.129	70.656	36.624	9.043	181.687	95.535	3.255	1.619	9.926

¹⁾ Bei der Teilnahme an Kursen und Fächern ist aufgrund der Schuleingaben von einer nicht vollständigen Lieferung auszugehen!

Tabelle 9.1

Schüler nach Abschlüssen am Ende des Schuljahres 2010/2011 nach Art, Schulform

Art des Abschlusses/Abganges	Haupt- schule	Real- schule	Gy	Abend- Gy	Kolleg	KGS			IGS FWS	Absolvent. und Abgäng. insgesamt			Förderschule			
						HS- Zw.	RS- Zw.	Gy- Zw.		(o. FöS) insg.	dar. weibl. abs. in %	dar. Ausl. abs. in %	Ler- nen	geist. Entw.	sonst. insg.	
Abgänger/-innen aus FöS Geistige Entw.													587		587	
Abschluss FöS Lernen (9. oder 10. Klasse) ohne Abschluss	1.873	108	23			105	13	121					1.533	147	1.680	
ohne oder weniger als HS-Abschluss insg.	1.873	108	23	0	0	105	13	121	2.243	918	40,9	373	16,6	587	332	2.842
Hauptschulabschluss	5.467	490	508			360	51	385	7.297	2.955	40,5	625	8,6	839	216	1.055
Hauptschulabschluss nach der 10. Klasse	2.942	511	145			244	53	396	4.293	1.814	42,3	390	9,1		50	50
Hauptschulabschluss insgesamt	8.409	1.001	653			604	104	781	11.590	4.769	41,1	1.015	8,8	839	266	1.105
Realschulabschluss	6.587	13.985	242			490	1.275	1.150	23.753	10.466	44,1	1.510	6,4		60	60
Erw. Sek. I Abschl. ohne Überg. in gy. Oberstufe	642	12.525	1.674			45	1.122	485	16.594	8.702	52,4	620	3,7		40	40
RS-Abschl. u. erw. Sek I-Abschl. insg.	7.229	26.510	1.916			535	2.397	1.635	40.347	19.168	47,5	2.130	5,3		100	100
Zwischensumme: Sek I/FöS	17.511	27.619	2.592			1.244	2.514	163	54.180	24.855	45,9	3.518	6,5	2.762	698	4.047
ohne Fachhochschulreife			690	(90)				41	891	477	53,5	54	6,1			
Fachhochschulreife in der Qualifikationsphase			1.120	68	46		123	190	1.547	806	52,1	71	4,6			
Hochschulreife 1)			37.533	139	153		2.402	1.870	42.097	23.752	56,4	897	2,1			
Zwischensumme: Sek. II			39.343	207	199		2.566	2.220	44.535	25.035	56,2	1.022	2,3			
Insgesamt	17.511	27.619	41.935	207	199	1.244	2.514	4.757	98.715	49.890	50,5	4.540	4,6	2.762	698	4.047
Vorjahr	19.649	28.002	25.296	187	215	1.226	2.403	1.818	83.143	40.873	49,2	5.061	6,1	2.928	434	4.192

1) Einschl. 21 Nichtschülererprüfungen in der Spalte Gymnasium

Tabelle 9.2

Abgänge und Abschlüsse nach Art seit 1960 bzw. 1975

Ende des Schuljahres	ohne Hauptschulabschluss				mit HS-Abschluss				RS-/erw.SI Abschl. ³⁾				Hochschulreife					
	aus allg. b. Schulen		aus FöS		aus allg. b. Schulen		in % Jg. ¹⁾		aus allg. b. Schulen		in % Jg. ²⁾		aus allg. b. Schulen ⁴⁾		aus bb. Schulen		allg. b. u. bb. Schulen	
	aus HS	Schüler insg. Jg. ¹⁾	in %	insg. Jg. ¹⁾	aus HS	Schüler insg. Jg. ¹⁾	in %	aus RS	Schüler insg. Jg. ²⁾	in %	aus Gy	Schüler insg. Jg. ⁵⁾	in %	Schüler insg. Jg. ⁵⁾	in %	insg. Jg. ⁵⁾	insg. Jg. ⁵⁾	
1959/1960	11.010	.	.	.	6.865	7.155	6,0	.	.	.	6,0
1964/1965	17.586	11.010	.	.	.	6.018	6.248	7,6	.	.	.	7,6
1969/1970	17.586	17.586	.	.	.	8.560	8.755	9,1	.	.	.	9,1
1974/1975	10.467	11.015	9,6	.	57.911	59.146	51,4	25.450	28.460	25,9	12.063	12.480	12,5	1.384	1,2	13.864	13,7	
1979/1980	8.225	9.118	6,9	.	39.931	44.523	33,6	34.175	46.331	35,4	17.049	18.315	15,6	1.587	1,3	19.902	16,9	
1984/1985	5.644	6.473	5,9	.	33.722	38.248	34,6	34.450	47.686	39,6	22.082	24.184	18,4	2.808	2,2	26.992	20,6	
1989/1990	3.665	4.107	5,5	.	15.846	18.445	24,7	23.152	33.388	42,7	18.972	21.003	19,5	3.010	2,8	24.013	22,3	
1994/1995	4.537	5.048	6,3	2.874	14.407	17.048	21,3	21.340	31.889	40,7	16.110	18.051	21,9	2.674	3,2	20.725	25,1	
1999/2000	4.652	5.061	6,1	3.386	15.171	18.147	21,8	24.154	34.647	41,7	16.609	18.001	21,0	2.965	3,4	20.966	24,4	
2004/2005	3.984	4.411	4,7	3.934	14.884	18.693	19,8	28.288	43.181	46,1	18.488	20.124	22,9	4.211	4,8	24.335	27,7	
2005/2006	3.403	3.813	4,0	3.936	13.386	17.469	18,4	29.069	43.584	46,1	18.782	20.279	22,6	4.646	5,2	24.925	27,8	
2006/2007	2.858	3.202	3,5	3.729	13.570	17.275	18,6	29.601	43.880	46,3	20.626	22.318	24,2	5.368	5,8	27.686	30,0	
2007/2008	2.666	2.972	3,2	3.808	13.904	17.334	18,9	30.316	43.648	47,1	19.227	20.940	22,4	4.937	5,3	25.877	27,7	
2008/2009	2.113	2.373	2,7	3.183	11.371	15.028	16,9	28.796	41.716	45,6	20.765	22.549	23,8	5.427	5,7	27.976	29,5	
2009/2010	2.104	2.376	2,7	2.842	10.795	14.462	16,7	29.171	41.347	46,4	22.884	24.962	26,5	5.567	5,9	30.529	32,4	
2010/2011	1.978	2.243	2,6	2.842	9.013	12.695	14,6	28.907	41.338	47,7	39.935	42.097	45,3	5.809	6,3	47.906	51,6	

1) Bezogen auf den Durchschnittsjahrgang der 14- bis unter 16jährigen am Ende des ersten Jahres

2) Bezogen auf den Durchschnittsjahrgang der 15- bis unter 17jährigen am Ende des ersten Jahres

3) Ohne Übergänge in eine gymnasiale Oberstufe und ohne Abgängerinnen und Abgänger der gymnasialen Oberstufe ohne Fachhochschulreife oder Hochschulreife

4) Die Spalte "Erfolgsquote" wird aufgrund von Strukturveränderungen und damit nicht mehr gegebener Vergleichbarkeit sowie nicht mehr gegebener Aussagefähigkeit zu den Vorjahren nicht mehr dargestellt.

5) Bezogen auf den Durchschnitt der 18- bis unter 21jährigen am Ende des ersten Jahres; für 2010/2011 bezogen auf den Durchschnitt der 17- bis unter 21jährigen

Tabelle 10.1

Entwicklung der durchschnittlichen Klassenfrequenzen seit 1955

Jahr	Grundschule 1 - 4 einschl. IGS	Orientierungs- stufe	Hauptschule	Realschule	Oberschule	Gy ¹⁾ Sek. I	KGS ¹⁾ Sek. I	IGS Sek. I	Förderschule Lernen	Sonstige Förderschulen
1955	(34,0)	-	(34,0)	36,2	-	36,5	-	-	21,0	18,8
1960	(33,0)	-	(33,0)	30,8	-	31,0	-	-	20,9	15,4
1965	(31,8)	-	(31,8)	31,6	-	30,4	-	-	19,7	12,3
1970	30,8	-	29,2	30,6	-	30,3	-	-	17,2	11,0
1975	27,1	29,4	27,0	29,4	-	30,5	28,2	29,2	15,0	9,2
1980	23,3	28,4	25,4	28,8	-	29,2	27,8	29,2	13,4	8,1
1985	20,2	23,9	21,2	24,9	-	25,6	23,7	25,6	10,7	7,3
1990	20,5	23,1	19,5	22,5	-	23,9	22,5	23,0	9,9	7,4
1995	21,1	23,5	20,4	23,5	-	24,7	22,6	24,9	10,2	7,6
2000	21,5	24,5	20,6	24,2	-	26,1	23,5	25,2	10,5	7,8
2005	21,2	-	19,6	24,8	-	28,1	23,9	26,4	10,5	7,8
2006	21,1	-	19,1	24,9	-	28,1	24,1	26,9	10,2	7,8
2007	20,9	-	18,6	25,1	-	28,2	24,4	27,1	10,1	7,9
2008	20,6	-	18,3	25,1	-	28,4	24,4	27,5	9,8	7,9
2009	20,4	-	18,0	25,2	-	28,4	24,4	27,7	9,8	7,9
2010	20,3	-	17,7	25,0	-	28,2	24,4	27,9	9,7	7,9
2011	20,2	-	17,7	24,8	22,0	27,7	24,2	27,8	9,7	7,8

¹⁾ Seit 2008 wird der 10. Schuljahrgang an Schulen im 12-jährigen Bildungsgang als Einführungsphase statistisch im Sekundarbereich II geführt.

11. Wiederholende und Schulformwechsler

Tabelle 11.1

Wiederholende nach Schulform, Geschlecht und Schuljahrgang am 01.09.2011 ¹⁾

bis 4. Schuljahrgang (einschl. IGS und FWS)		Schuljahrgang				Spr.- klasse	2011 insg.	1995	2000	2005	2010
		1	2	3	4						
Schüler insg.		73.790	75.482	72.691	74.301	96	296.360
dar. Wiederh. insg.	abs.	1.247	1.569	805	437	30	4.088
	%	1,7	2,1	1,1	0,6	31,3	1,4	2,0	1,9	1,6	1,5
dar. weibl. Wiederh.	abs.	572	702	380	175	15	1.844
	%	1,6	1,9	1,1	0,5	37,5	1,3	1,6	1,6	1,5	1,4

5. bis 10. Schuljahrgang		Schuljahrgang						Spr.- klasse	2011 insg.	1995	2000	2005	2010
		5	6	7	8	9	10						
HS	Schüler insg.	5.788	9.730	12.378	14.689	15.284	11.001	433	69.303
	dar. Wiederh. insg.	abs. 201	456	761	774	605	475	144	3.416
		% 3,5	4,7	6,1	5,3	4,0	4,3	33,3	4,9	3,3	3,8	5,6	4,7
	dar. weibl. Wiederh.	abs. 42	142	277	330	250	211	60	1.312
		% 1,8	3,5	5,4	5,2	3,8	4,3	30,9	4,4	3,1	3,6	4,7	4,4
RS	Schüler insg.	17.589	25.510	27.794	30.920	30.573	28.766		161.152
	dar. Wiederh. insg.	abs. 699	836	1.373	1.638	1.308	569		6.423
		% 4,0	3,3	4,9	5,3	4,3	2,0		4,0	5,0	4,9	4,8	4,1
	dar. weibl. Wiederh.	abs. 249	297	543	681	539	240		2.549
		% 3,0	2,5	4,1	4,6	3,7	1,7		3,3	4,4	4,4	4,0	3,3
OBS	Schüler insg.	8.236							8.236
	dar. Wiederh. insg.	abs. 190							190
		% 2,3							2,3
	dar. weibl. Wiederh.	abs. 58							58
		% 1,6							1,6
Gy ²⁾	Schüler insg.	29.334	30.384	30.593	30.889	30.717			151.917
	dar. Wiederh. insg.	abs. 257	431	720	880	680			2.968
		% 0,9	1,4	2,4	2,8	2,2			2,0	2,9	3,1	2,0	1,9
	dar. weibl. Wiederh.	abs. 80	154	273	343	266			1.116
		% 0,5	1,0	1,7	2,1	1,6			1,4	2,4	2,4	1,6	1,4
KGS ²⁾	Schüler insg.	6.030	6.383	6.348	6.468	6.314	3.930	28	35.501
	dar. Wiederh. insg.	abs. 62	105	120	166	189	140	0	782
		% 1,0	1,6	1,9	2,6	3,0	3,6	0,0	2,2	2,3	2,8	3,0	2,2
	dar. weibl. Wiederh.	abs. 24	40	39	54	72	50	0	279
		% 0,8	1,3	1,3	1,8	2,3	2,8	0,0	1,6	1,8	2,4	2,4	1,6
IGS	Schüler insg.	9.322	8.738	6.339	4.337	4.185	3.898		36.819
	dar. Wiederh. insg.	abs. 47	11	12	7	23	125		225
		% 0,5	0,1	0,2	0,2	0,5	3,2		0,6	1,1	1,0	0,6	0,6
	dar. weibl. Wiederh.	abs. 17	7	6	2	11	57		100
		% 0,4	0,2	0,2	0,1	0,5	2,9		0,5	1,0	0,8	0,5	0,4
Sek I ³⁾	Schüler insg.	76.299	80.745	83.452	87.303	87.073	47.595	461	462.928
	dar. Wiederh. insg.	abs. 1.456	1.839	2.986	3.465	2.805	1.309	144	14.004
		% 1,9	2,3	3,6	4,0	3,2	2,8	31,2	3,0	2,9	2,8	3,7	3,1
	dar. weibl. Wiederh.	abs. 470	640	1.138	1.410	1.138	558	60	5.414
		% 1,3	1,6	2,8	3,3	2,6	2,5	29,1	2,4	2,2	2,4	3,0	2,5

Sekundarbereich II (nur Einführungsphase)		Gy ^{2) 4)}	KGS ²⁾	IGS	insg.	1995	2000	2005	2010
Schüler insg.		29.437	2.427	2.613	34.477				
dar. Wiederh. insg.	abs. 692	46	106	844					
	% 2,4	1,9	4,1	2,4					
dar. weibl. Wiederh.	abs. 280	20	47	347					
	% 1,7	1,6	3,2	1,8					
% Wiederhol. der Vorjahre		2,7	1,9	4,3	2,8	3,3	5,9	4,3	2,8
Anteil weibl. Wied. der Vorj.		2,0	1,2	3,6	2,1	2,7	4,9	3,7	2,1

¹⁾ Prozentwerte bezogen auf "Schüler insg." bzw. "Schülerinnen insg." (siehe Tab. 4.6)

²⁾ Seit 2008 wird der 10. Schuljahrgang an Schulen im 12jährigen Bildungsgang als Einführungsphase statistisch im Sekundarbereich II geführt.

³⁾ Ohne Freie Waldorfschulen und Förderschulen; ohne 10. Schuljahrgang an Schulen im 12jährigen Bildungsgang

⁴⁾ Ohne Abendgymnasien und Kollegs

Tabelle 11.2

Wechsel von Schülern zwischen den Schulformen im Sekundarbereich I ^{1) 2) 3)}
zum Stichtag 01.09.2011

		Schuljahrgang						insg.
		5	6	7	8	9	10	
HS	Schüler insg.	5.788	9.730	12.378	14.689	15.284	11.001	68.870
	dar. aus RS abs.	10	601	1.004	974	919	651	4.159
	%	0,2	6,2	8,1	6,6	6,0	5,9	6,0
	dar. aus Gy abs.	0	3	4	1	2	9	19
	%	0,0	0,0	0,0	0,0	0,0	0,1	0,0
	dar. aus IGS abs.	4	28	40	33	51	43	199
%	0,1	0,3	0,3	0,2	0,3	0,4	0,3	
RS	Schüler insg.	17.589	25.510	27.794	30.920	30.573	28.766	161.152
	dar. aus HS abs.	2	116	133	113	81	43	488
	%	0,0	0,5	0,5	0,4	0,3	0,1	0,3
	dar. aus Gy abs.	17	444	889	915	1.006	734	4.005
	%	0,1	1,7	3,2	3,0	3,3	2,6	2,5
	dar. aus IGS abs.	2	53	50	33	26	60	224
%	0,0	0,2	0,2	0,1	0,1	0,2	0,1	
Gy	Schüler insg.	29.334	30.384	30.593	30.889	30.717		151.917
	dar. aus HS abs.	0	2	1	1	1		5
	%	0,0	0,0	0,0	0,0	0,0		0,0
	dar. aus RS abs.	5	174	122	84	43		428
	%	0,0	0,6	0,4	0,3	0,1		0,3
	dar. aus IGS abs.	8	24	19	10	6		67
%	0,0	0,1	0,1	0,0	0,0		0,0	
KGS	Schüler insg.	6.030	6.383	6.348	6.468	6.314	3.930	35.473
	dar. aus HS abs.	2	13	18	24	15	10	82
	%	0,0	0,2	0,3	0,4	0,2	0,3	0,2
	dar. aus RS abs.	1	73	100	100	111	76	461
	%	0,0	1,1	1,6	1,5	1,8	1,9	1,3
	dar. aus Gy abs.	4	29	80	103	98	109	423
%	0,1	0,5	1,3	1,6	1,6	2,8	1,2	
dar. aus IGS abs.	0	7	7	9	9	22	54	
%	0,0	0,1	0,1	0,1	0,1	0,6	0,2	
IGS	Schüler insg.	9.322	8.738	6.339	4.337	4.185	3.898	36.819
	dar. aus HS abs.	5	13	21	9	13	6	67
	%	0,1	0,1	0,3	0,2	0,3	0,2	0,2
	dar. aus RS abs.	14	45	38	27	35	13	172
	%	0,2	0,5	0,6	0,6	0,8	0,3	0,5
	dar. aus Gy abs.	13	74	75	50	52	35	299
%	0,1	0,8	1,2	1,2	1,2	0,9	0,8	
Sek I	Schüler insg.	68.063	80.745	83.452	87.303	87.073	47.595	454.231
	dar. aus HS abs.	9	144	173	147	110	59	642
	%	0,0	0,2	0,2	0,2	0,1	0,1	0,1
	dar. aus RS abs.	30	893	1.264	1.185	1.108	740	5.220
	%	0,0	1,1	1,5	1,4	1,3	1,6	1,1
	dar. aus Gy abs.	34	550	1.048	1.069	1.158	887	4.746
%	0,0	0,7	1,3	1,2	1,3	1,9	1,0	
dar. aus IGS abs.	14	112	116	85	92	125	544	
%	0,0	0,1	0,1	0,1	0,1	0,3	0,1	

¹⁾ Prozentwerte bezogen auf "Schüler insg." (siehe Tab. 4.6)

²⁾ Ohne Oberschule; Ohne Förderklassen an HS und KGS

³⁾ Ohne Freie Waldorfschulen

12. Lehrkräfte

Tabelle 12.1

Hauptamtliche/hauptberufliche Lehrkräfte nach Lehramt bzw. Ausbildung

Lehramt bzw. Ausbildung	1980		1985		1990		1995		2000		2005		2009		2010		2011	
	abs.	%	abs.	%	abs.	%	abs.	%	abs.	%	abs.	%	abs.	%	abs.	%	abs.	%
Lehramt an/für Grund-, Haupt-, Realschulen	31.601	51,1	29.768	47,5	29.226	47,1	30.726	48,3	31.744	49,1	32.078	47,6	33.035	47,3	32.890	47,7	32.447	47,1
Realschulen	9.690	15,7	10.595	16,9	10.616	17,1	10.571	16,6	10.382	16,1	9.715	14,4	7.805	11,2	7.337	10,6	6.871	10,0
Gymnasien	11.217	18,2	12.960	20,7	13.290	21,4	13.414	21,1	13.912	21,5	16.577	24,6	19.268	27,6	19.551	28,4	19.776	28,7
Sonderpädagogik	2.015	3,3	2.985	4,8	3.437	5,5	4.028	6,3	4.493	7,0	5.354	7,9	6.026	8,6	6.156	8,9	6.165	8,9
Zw.Su. LA an allg. bildenden Schulen	54.523	88,3	56.308	89,9	56.569	91,2	58.739	92,4	60.531	94,8	63.724	94,6	66.134	94,6	65.934	95,7	65.259	94,7
berufsbildenden Schulen	91	0,1	29	0,0	21	0,0	28	0,0	22	0,0	72	0,1	113	0,2	131	0,2	137	0,2
Lehrkräfte für Fachpraxis	-	-	-	-	-	-	3	0,0	6	0,0	70	0,1	171	0,2	198	0,3	150	0,2
Lehrer/-in für TG u. Sport an Gy	286	0,5	240	0,4	222	0,4	205	0,3	181	0,3	149	0,2	119	0,2	109	0,2	91	0,1
Fachlehrer/-in	316	0,5	188	0,3	183	0,3	186	0,3	200	0,3	176	0,3	186	0,3	160	0,2	156	0,2
Jugendleiter/-in, Sozialpädag. ¹⁾ Techn. Lehrer/-in der Kurz- schrift u. d. Maschinenschreib.	548	0,9	473	0,8	466	0,8	479	0,8	411	0,6	363	0,5	315	0,5	295	0,4	268	0,4
Hochschulabschl. oh. Lehramt	62	0,1	38	0,1	32	0,1	24	0,0	12	0,0	7	0,0	9	0,0	8	0,0	8	0,0
Erzieher/-in/Kinderpfleger/-in ¹⁾	992	1,6	951	1,5	836	1,3	835	1,3	675	1,1	690	1,0	1.073	1,5	1.137	1,6	1.130	1,6
Therapeut/-in ¹⁾	290	0,5	311	0,5	267	0,4	226	0,4	176	0,3	125	0,2	99	0,1	96	0,1	93	0,1
sonst. Ausbildung	40	0,1	30	0,0	30	0,0	15	0,0	11	0,0	11	0,0	10	0,0	9	0,0	9	0,0
	4.634	7,5	4.036	6,4	3.374	5,4	2.857	4,5	2.383	3,7	1.971	2,9	1.654	2,4	1.567	2,3	1.619	2,3
Insgesamt	61.782	100,0	62.604	100,0	62.000	100,0	63.597	100,0	64.608	100,0	67.358	100,0	69.883	100,0	69.644	101,1	68.920	100,0

¹⁾ Als Lehrkräfte beschäftigt

Tabelle 12.2.1

Hauptamtliche/hauptberufliche Lehrkräfte nach Alter und Geschlecht am 01.09.2011;
Land Niedersachsen und RAL der NLSchB

a) Land Niedersachsen

Schulen ----- Lehrämter	h./h. Lehrkräfte im Alter von ... bis unter ... Jahren											ins- gesamt	Durch- schnitts- alter
	unter 30	30-35	35-40	40-45	Summe unter 45	in %	45-50	50-55	55-60	60-62	62 und älter		
GS	802	1.834	2.382	2.754	7.772	42,1	1.583	2.289	3.750	1.653	1.434	18.481	47,8
HS	400	818	728	795	2.741	36,8	589	879	1.659	749	839	7.456	48,9
GHS	115	219	191	178	703	45,2	130	143	281	145	155	1.557	46,8
Zw. Summe GHS	1.317	2.871	3.301	3.727	11.216	40,8	2.302	3.311	5.690	2.547	2.428	27.494	48,0
Oberschule	292	508	472	534	1.806	40,5	352	479	919	433	472	4.461	48,0
selbstständ. RS	291	555	470	558	1.874	39,8	369	514	899	499	549	4.704	48,2
Gymnasium	822	2.363	2.269	2.629	8.083	45,4	1.642	2.099	3.088	1.354	1.531	17.797	46,9
KGS	209	478	323	440	1.450	45,2	292	340	557	279	289	3.207	46,7
IGS	285	503	339	428	1.555	44,2	376	389	612	305	280	3.517	46,5
Freie Waldorfsch.	10	23	35	68	136	22,2	102	131	165	40	38	612	50,7
FöS-LE	215	479	576	591	1.861	45,5	526	636	584	230	257	4.094	46,1
FöS-GE	84	255	236	212	787	50,4	192	276	187	75	44	1.561	44,5
Sonst. FöS	68	163	184	171	586	39,8	205	264	278	86	54	1.473	46,8
Lehramt an GHR	2.140	4.282	3.965	4.218	14.605	45,0	2.553	3.593	6.182	2.843	2.671	32.447	46,9
Lehramt an RS	91	158	575	932	1.756	25,6	593	890	1.697	874	1.061	6.871	52,3
Lehramt an Gy	978	2.752	2.498	2.975	9.203	46,5	1.840	2.385	3.359	1.437	1.552	19.776	46,5
Lehramt Sonderp.	287	840	953	881	2.961	48,0	840	1.038	785	278	263	6.165	45,2
sonst.L.bzw.Ausb.	97	166	214	352	829	22,6	532	533	956	416	395	3.661	51,5
Insgesamt	3.593	8.198	8.205	9.358	29.354	42,6	6.358	8.439	12.979	5.848	5.942	68.920	47,4
Vorjahr	4.335	7.699	8.576	8.409	29.019	41,7	6.521	9.198	14.739	5.913	4.254	69.644	47,2
nur weibl. Lehrkr.	3.122	6.252	5.934	6.636	21.944	45,6	4.532	6.260	9.046	3.437	2.915	48.134	46,4
in % Altersgr.	86,9	76,3	72,3	70,9	74,8	.	71,3	74,2	69,7	58,8	49,1	69,8	.
Vorjahr	86,4	75,8	72,4	68,8	74,4	.	74,0	72,2	67,1	55,3	47,6	69,2	.
Lehrkr. je Altersjg.	719	1.640	1.641	1.872	5.871	.	1.272	1.688	2.596	1.949	1.486	.	.

b) RAL der NLSchB

RAL der NLSchB	h./h. Lehrkräfte im Alter von ... bis unter ... Jahren											ins- gesamt	Durch- schnitts- alter
	unter 30	30-35	35-40	40-45	Summe unter 45	in %	45-50	50-55	55-60	60-62	62 und älter		
Braunschweig	728	1.618	1.600	1.666	5.612	41,7	1.259	1.690	2.646	1.078	1.163	13.448	47,4
Hannover	947	2.167	2.126	2.331	7.571	42,2	1.609	2.160	3.378	1.623	1.602	17.943	47,5
Lüneburg	744	1.867	1.873	2.183	6.667	45,1	1.387	1.761	2.603	1.149	1.216	14.783	46,9
Osnabrück	1.174	2.546	2.606	3.178	9.504	41,8	2.103	2.828	4.352	1.998	1.961	22.746	47,6
Niedersachsen	3.593	8.198	8.205	9.358	29.354	42,6	6.358	8.439	12.979	5.848	5.942	68.920	47,4

12. Lehrkräfte

Tabelle 12.2.2

Hauptamtliche/hauptberufliche Lehrkräfte nach Alter seit 1955

	h./h. Lehrkräfte im Alter von ... bis unter ... Jahren									ins-gesamt	Durchschnitts-alter
	unter 30	30-35	35-40	40-45	Zw.-su. unt.45	45-50	50-55	55-60	60 und älter		
1955 abs.	3.008	2.849	1.894	3.160	10.911	2.865	4.739	4.456	3.153	26.124	46,3
%	11,5	10,9	7,3	12,1	41,8	11,0	18,1	17,1	12,1	100,0	
1960 abs.	3.725	3.355	3.273	2.143	12.496	3.254	3.048	4.411	3.758	26.967	45,2
%	13,8	12,4	12,1	7,9	46,3	12,1	11,3	16,4	13,9	100,0	
1965 abs.	8.662	3.214	3.742	3.719	19.337	2.360	3.592	3.005	4.080	32.374	42,1
%	26,8	9,9	11,6	11,5	59,7	7,3	11,1	9,3	12,6	100,0	
1970 abs.	11.806	7.352	3.775	4.088	27.021	4.056	2.608	3.389	3.082	40.156	39,6
%	29,4	18,3	9,4	10,2	67,3	10,1	6,5	8,4	7,7	100,0	
1975 abs.	16.412	11.655	8.885	4.467	41.419	4.509	4.281	2.506	2.753	55.468	37,8
%	29,6	21,0	16,0	8,1	74,7	8,1	7,7	4,5	5,0	100,0	
1980 abs.	10.944	14.964	12.687	9.478	48.073	4.480	4.321	3.691	1.217	61.782	38,4
%	17,7	24,2	20,5	15,3	77,8	7,3	7,0	6,0	2,0	100,0	
1985 abs.	2.331	13.244	15.364	12.885	43.824	9.344	4.240	3.701	1.495	62.604	40,9
%	3,7	21,2	24,5	20,6	70,0	14,9	6,8	5,9	2,4	100,0	
1990 abs.	1.189	4.557	13.871	15.552	35.169	12.768	8.973	3.762	1.328	62.000	43,7
%	1,9	7,4	22,4	25,1	56,7	20,6	14,5	6,1	2,1	100,0	
1995 abs.	1.020	2.972	6.436	15.381	25.809	15.710	12.280	8.032	1.766	63.597	46,4
%	1,6	4,7	10,1	24,2	40,6	24,7	19,3	12,6	2,8	100,0	
2000 abs.	2.774	4.395	4.244	7.679	19.092	15.739	15.036	10.734	4.007	64.608	47,6
%	4,3	6,8	6,6	11,9	29,6	24,4	23,3	16,6	6,2	100,0	
2005 abs.	2.500	6.889	6.742	5.460	21.591	8.764	15.466	14.609	6.928	67.358	48,2
%	3,7	10,2	10,0	8,1	32,1	13,0	23,0	21,7	10,3	100,0	
2009 abs.	4.367	7.389	8.824	7.441	28.021	6.950	10.000	15.737	9.175	69.883	47,3
%	6,2	10,6	12,6	10,6	40,1	9,9	14,3	22,5	13,1	100,0	
2010 abs.	4.335	7.699	8.576	8.409	29.019	6.521	9.198	14.739	10.167	69.644	47,2
%	6,2	11,1	12,3	12,1	41,7	9,4	13,2	21,2	14,6	100,0	
2011 abs.	3.593	8.198	8.205	9.358	29.354	6.358	8.439	12.979	11.790	68.920	47,4
%	5,2	11,9	11,9	13,6	42,6	9,2	12,2	18,8	17,1	100,0	

Lehrkräftebestand 2011 nach Alter



Tabelle 12.3.1

Lehrkräfte nach Rechtsverhältnis und Beschäftigungsumfang am 01.09.2011 ¹⁾;
Land Niedersachsen und RAL der NLSchB

a) Land Niedersachsen

Schulen ----- Lehrämter	hauptamtliche/hauptberufliche Lehrkräfte							T2- Lehr- kräfte	Auszu- bild.	Beur- laubte	Kate- chet. ²⁾
	insg.	darunter									
		weibl.		T1-Lehrkräfte		Angestellte					
abs.	%	abs.	%	abs.	%						
GHS	27.494	22.650	82,4	13.019	47,4	2.971	10,8	232	1.697	1.900	134
Oberschule	4.461	2.948	66,1	1.447	32,4	471	10,6	22	249	207	14
selbstständ. Realschule	4.704	3.185	67,7	1.676	35,6	410	8,7	39	303	274	30
Gymnasium	17.797	9.574	53,8	5.985	33,6	2.046	11,5	295	1.760	1.014	108
KGS	3.207	1.986	61,9	1.003	31,3	333	10,4	16	192	156	11
IGS	3.517	2.101	59,7	1.031	29,3	526	15,0	61	144	123	11
Freie Waldorfschule	612	349	57,0	315	51,5	602	98,4	190	0	9	8
Fös-LE	4.094	3.155	77,1	1.401	34,2	336	8,2	19	162	236	0
Fös-GE	1.561	1.183	75,8	511	32,7	333	21,3	7	61	99	2
Fös sonst.	1.473	1.003	68,1	510	34,6	506	34,4	21	41	70	4

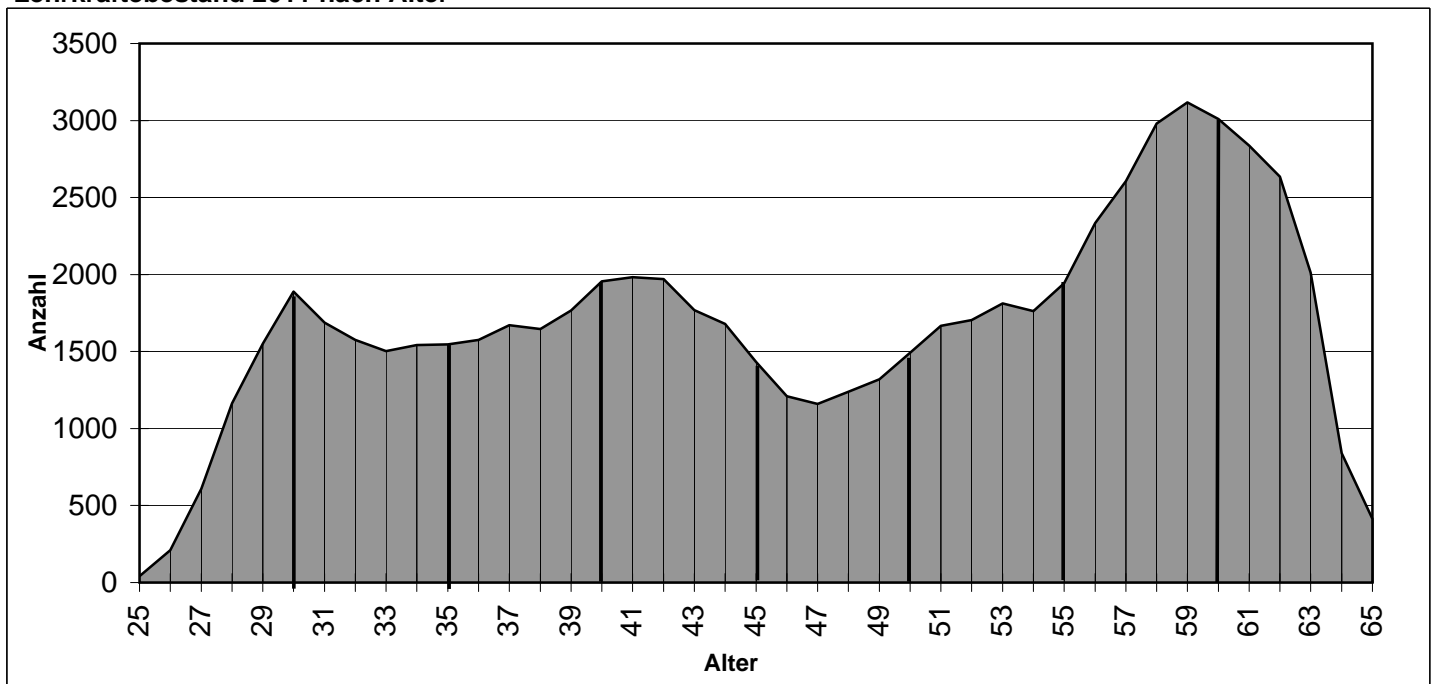
Lehramt an GHR	32.447	26.166	80,6	13.845	42,7	2.691	8,3	126	1.560	2.203	35
Lehramt an RS	6.871	4.327	63,0	2.717	39,5	417	6,1	30	483	324	4
Lehramt an Gymnasien	19.776	10.479	53,0	6.312	31,9	2.002	10,1	144	1.914	1.084	16
Lehramt für Sonderpäd.	6.165	4.711	76,4	2.029	32,9	411	6,7	9	266	374	0
sonst. L. bzw. Ausbildung	3.661	2.451	66,9	1.995	54,5	3.013	82,3	593	386	103	267
Insgesamt	68.920	48.134	69,8	26.898	39,0	8.534	12,4	902	4.609	4.088	322
darunter weibl. Lehrkräfte	48.134			23.202	48,2	5.958	12,4	627	3.391	3.700	208
Vorjahr insgesamt	69.644	48.227	69,2	27.864	40,0	8.946	12,8	1.020	3.594	3.695	365
darunter weibl. Lehrkräfte	48.227			23.829	49,4	6.282	13,0	683	2.577	3.336	233

b) RAL der NLSchB

RAL der NLSchB	hauptamtliche/hauptberufliche Lehrkräfte							T2- Lehr- kräfte	Auszu- bild.	Beur- laubte	Kate- chet. ²⁾
	ins- gesamt	darunter									
		weiblich		T1-Lehrkräfte		Angestellte					
abs.	%	abs.	%	abs.	%						
Braunschweig	13.448	9.449	70,3	5.213	38,8	1.627	12,1	167	985	844	66
Hannover	17.943	12.672	70,6	7.146	39,8	2.106	11,7	297	1.312	1.126	73
Lüneburg	14.783	10.467	70,8	5.738	38,8	1.935	13,1	187	1.054	1.001	78
Osnabrück	22.746	15.546	68,3	8.801	38,7	2.866	12,6	251	1.258	1.117	105
Niedersachsen	68.920	48.134	69,8	26.898	39,0	8.534	12,4	902	4.609	4.088	322

¹⁾ Es treffen häufig mehrere Merkmale für eine Person zu (Überschneidungen).

²⁾ In der Anzahl der h./h.-Lehrkräfte sind 100 Katecheten, 111 Lehrkräfte mit sonstigem Rechtsverhältnis, in der Anzahl der T2-Lehrkräfte sind 222 Katecheten und 54 Lehrkräfte mit sonstigem Rechtsverhältnis enthalten.

12. Lehrkräfte

Tabelle 12.3.2

Lehrkräfte nach Rechtsverhältnis und Beschäftigungsumfang Land Niedersachsen

Jahr	hauptamtliche/hauptberufliche Lehrkräfte							sonstige Lehrkräfte			
	insg.	darunter						T2- Lehr- kräfte	Anw./ Ref.	Beur- laubte	Kate- chet.
		weiblich		T1-Lehrkräfte		Angestellte					
		abs.	%	abs.	%	abs.	%				
1955	26.126	8.217	31,5								
1960	26.967	9.655	35,8								
1965	32.374	15.027	46,4								
1970	40.156	21.315	53,1								
1976	58.099	33.386	57,5	10.479	18,0	12.397	21,3
1980	61.478	34.457	56,0	12.536	20,4	10.369	16,9
1985	62.604	34.728	55,5	19.847	31,7	8.522	13,6
1990	62.000	35.343	57,0	20.278	32,7	7.636	12,3	1.560	.	3.285	957
1995	63.597	37.955	59,7	23.060	36,3	7.306	11,5	1.322	1.284	2.805	671
2000	64.608	40.841	63,2	30.294	46,9	9.474	14,7	1.016	2.110	2.676	604
2005	67.358	44.468	66,0	29.487	43,8	8.260	12,3	965	2.680	3.136	477
2009	69.883	48.021	68,7	28.710	41,1	9.048	12,9	1.033	3.589	3.519	373
2010	69.644	48.227	69,2	27.864	40,0	8.946	12,8	1.020	3.594	3.695	365
2011	68.920	48.134	69,8	26.898	39,0	8.534	12,4	902	4.609	4.088	322



Tabelle 12.3.3

Lehrkräfte nach Beschäftigungsumfang und Geschlecht, darunter mit Funktionsstellen zum Stichtag 01.09.2011

Schulen	h./h. Lehrkräfte			dar. T1-Lehrkräfte			Anteil d. T1-Lehrkr. an d. h./h.-Lehrkr. insg.		Lehrkräfte mit Funktionsstellen ¹⁾			Anteil d. Lehrkr. m. Funktionsstellen an der Gesamtzahl der h./h. Lehrkr. dieser Schulform in %		
	insg.	dar. weibl.		insg.	dar. weibl.		insg.	%	insg.	dar. weibl.		insg.	weibl.	männl.
		abs.	%		abs.	%				abs.	%			
Grundschule	18.481	16.600	89,8	9.892	9.557	96,6	53,5		2.352	1.745	74,2	12,7	10,5	32,3
Hauptschule ²⁾	7.456	4.856	65,1	2.529	2.087	82,5	33,9		549	217	39,5	7,4	4,5	12,8
Grund- und Hauptschule ²⁾	1.557	1.194	76,7	598	521	87,1	38,4		119	61	51,3	7,6	5,1	16,0
Oberschule	4.461	2.948	66,1	1.447	1.190	82,2	32,4		340	134	39,4	7,6	4,5	13,6
selbstständige Realschule	4.704	3.185	67,7	1.676	1.433	85,5	35,6		366	144	39,3	7,8	4,5	14,6
Gymnasium	17.642	9.501	53,9	5.928	4.488	75,7	33,6		1.485	448	30,2	8,4	4,7	12,7
Abendgymnasium	75	36	48,0	30	15	50,0	40,0		14	5	35,7	18,7	13,9	23,1
Kolleg	80	37	46,3	27	18	66,7	33,8		10	2	20,0	12,5	5,4	18,6
KGS	3.207	1.986	61,9	1.003	805	80,3	31,3		248	102	41,1	7,7	5,1	12,0
IGS	3.517	2.101	59,7	1.031	747	72,5	29,3		499	255	51,1	14,2	12,1	17,2
Freie Waldorfschule	612	349	57,0	315	215	68,3	51,5		128	66	51,6	20,9	18,9	23,6
Förderschule Lernen	4.094	3.155	77,1	1.401	1.242	88,7	34,2		303	153	50,5	7,4	4,8	16,0
Förderschule Geistige Entw.	1.561	1.183	75,8	511	466	91,2	32,7		97	45	46,4	6,2	3,8	13,8
Sonstige Förderschulen	1.473	1.003	68,1	510	418	82,0	34,6		115	55	47,8	7,8	5,5	12,8
Insgesamt	68.920	48.134	69,8	26.898	23.202	86,3	39,0		6.625	3.432	51,8	9,6	7,1	15,4
Vorjahr	69.644	48.227	69,2	27.864	23.829	85,5	40,0		6.559	3.292	50,2	9,4	6,8	15,3

¹⁾ Lehrkräfte, die Anrechnungsstunden haben für die Tätigkeit als: Schulleiter/-innen, ständige/-r Vertreter/-in, schulfachl. Koordinator/-in, weitere/-r Vertreter/-in; an Gesamtschulen: didaktische/-r Leiter/-in, Stufen-, Jahrgangseleiter/-in

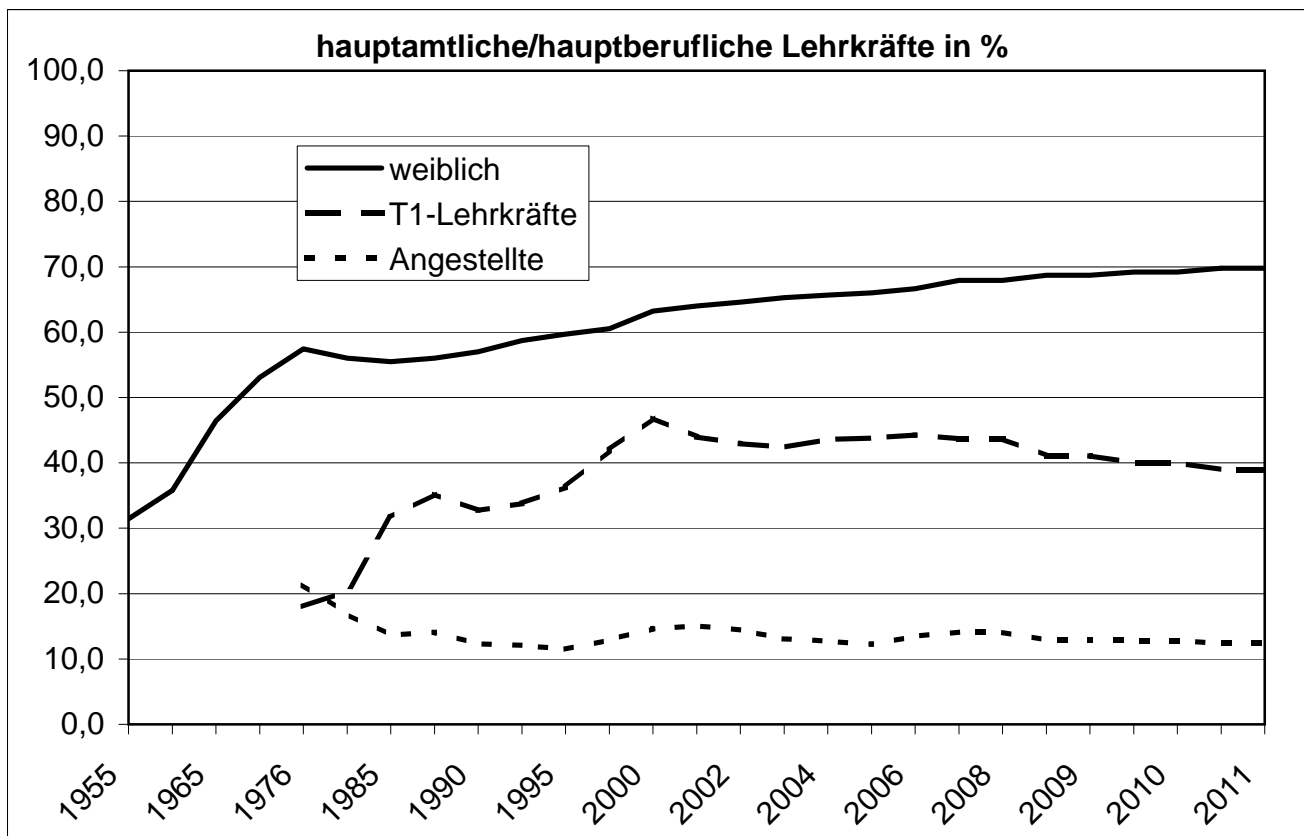
²⁾ Einschließlich angebundener Realschulen

Tabelle 12.4

Die hauptamtlichen/hauptberuflichen Lehrkräfte an den Schulen insgesamt
(ohne Schulen mit Gesamtschulcharakter, Freie Waldorfschulen und Förderschulen) nach Lehramt und Lehrbefähigung (Fach) am 01.09.2011¹⁾

Lehrbefähigung/Fach	1990		1995		2000		2005		2009		2010		2011		davon Lehramt an ...								
	insgesamt		insgesamt		insgesamt		insgesamt		insgesamt		insgesamt		insgesamt		GHS		RS		Gy		sonstige		
	absolut	%	absolut	%	absolut	%	absolut	%	absolut	%	absolut	%	absolut	%	absolut	%	absolut	%	absolut	%	absolut	%	
ev. Religion	4.566		4.942		5.831		6.328		6.902		7.023		7.086	4,8	11,6	4.954	5,8	688	4,1	1.299	3,2	145	2,7
kath. Religion	2.731		2.893		3.098		3.462		3.634		3.599		3.583	2,4	5,9	2.511	2,9	348	2,1	669	1,6	55	1,0
Werte und Normen	82		114		171		252		351		371		410	0,3	0,7	96	0,1	56	0,3	245	0,6	13	0,2
Deutsch	22.547		23.369		24.617		25.518		26.645		26.461		26.184	17,7	43,0	18.012	21,1	2.190	13,2	5.618	13,7	364	6,8
Geschichte	9.215		9.141		8.693		8.457		7.999		7.833		7.615	5,1	12,5	2.622	3,1	1.424	8,6	3.491	8,5	78	1,4
Politik	3.127		3.383		3.309		3.460		3.465		3.420		3.234	2,2	5,3	673	0,8	650	3,9	1.844	4,5	67	1,2
Erkunde	10.907		10.581		9.801		8.860		7.618		7.224		6.767	4,6	11,1	3.444	4,0	1.307	7,9	1.944	4,7	72	1,3
Philosophie	158		169		173		205		274		280		296	0,2	0,5	16	0,0			265	0,6	15	0,3
Mathematik	16.961		17.157		17.732		17.718		17.753		17.618		17.332	11,7	28,4	11.637	13,7	1.593	9,6	3.650	8,9	452	8,4
Physik	5.357		5.209		4.938		4.727		4.432		4.295		4.078	2,8	6,7	1.181	1,4	672	4,1	1.978	4,8	247	4,6
Chemie	3.221		3.241		3.342		3.805		3.987		3.956		3.938	2,7	6,5	1.160	1,4	646	3,9	1.976	4,8	156	2,9
Biologie	9.164		9.228		9.095		9.072		8.751		8.557		8.276	5,6	13,6	3.999	4,7	1.127	6,8	3.013	7,3	137	2,5
Sachunterricht	2.078		2.728		4.416		6.144		7.812		8.026		8.214	5,5	13,5	8.070	9,5	17	0,1			127	2,4
Englisch	10.615		10.750		10.788		11.214		11.801		11.790		11.623	7,8	19,1	5.203	6,1	1.898	11,4	4.381	10,7	141	2,6
Französisch	3.127		3.124		3.018		3.246		3.297		3.224		3.179	2,1	5,2	215	0,3	649	3,9	2.240	5,5	75	1,4
Latein	1.141		1.046		980		1.051		1.108		1.131		1.122	0,8	1,8	3	0,0	16	0,1	1.082	2,6	21	0,4
Griechisch	230		179		116		100		103		102		99	0,1	0,2					97	0,2	2	0,0
Russisch	158		179		186		216		255		245		244	0,2	0,4	29	0,0	12	0,1	190	0,5	13	0,2
Spanisch	107		125		188		411		619		662		710	0,5	1,2	19	0,0	5	0,0	609	1,5	77	1,4
sonstige Sprachen	35		44		65		107		137		142		139	0,1	0,2	9	0,0	6	0,0	101	0,2	23	0,4
Musik	3.836		4.076		4.432		4.697		4.913		4.914		4.872	3,3	8,0	3.071	3,6	339	2,0	1.303	3,2	159	3,0
Kunst	6.886		7.421		7.536		7.476		7.264		7.044		6.823	4,6	11,2	5.047	5,9	459	2,8	1.117	2,7	200	3,7
Werken	4.328		4.356		4.136		3.676		3.092		2.921		2.755	1,9	4,5	2.168	2,5	163	1,0	211	0,5	213	4,0
Textiles Gestalten	2.534		2.700		2.735		2.729		2.674		2.604		2.500	1,7	4,1	1.804	2,1	213	1,3	23	0,1	460	8,5
Arbeit/Wirtschaft	813		958		1.053		1.134		1.223		1.259		1.274	0,9	2,1	927	1,1	274	1,7	45	0,1	28	0,5
Technik	429		551		638		745		822		829		828	0,6	1,4	607	0,7	148	0,9	11	0,0	62	1,2
Informatik	188		301		495		570		589		584		592	0,4	1,0			30	0,2	508	1,2	54	1,0
Kurzschrift	49		35		19		9		5		6		6	0,0	0,0							6	0,1
Maschinenschreiben	66		47		28		12		10		10		10	0,0	0,0							10	0,2
Hauswirtschaft	1.445		1.363		1.280		1.156		1.034		990		968	0,7	1,6	596	0,7	103	0,6	25	0,1	244	4,5
Sport	10.930		11.525		11.928		12.097		12.240		12.169		11.889	8,0	19,5	6.957	8,2	1.369	8,3	2.832	6,9	731	13,6
Fachr. an FOS	93		152		212		266		215		194		167	0,1	0,3							167	3,1
Unterricht in SKG ²⁾	451		457		380		204		172		167		161	0,1	0,3							161	3,0
Herkunftspr. Unter. ²⁾	269		279		218		1.055		1.268		1.335		1.218	0,8	2,0			177	1,1	243	0,6	608	11,3
sonstige Fächer	668		509		623																		
Zusammen (Fälle)	138.512		142.332		146.270		150.179		152.464		150.985		148.192	100,0		85.220	100,0	16.579	100,0	41.010	100,0	5.383	100,0
Zahl der Personen	57.012		58.092		58.699		60.396		62.109		61.731		60.934			31.706		6.813		19.519		2.896	

¹⁾ Jede Lehrkraft wird bei jeder Lehrbefähigung gezählt, die sie erworben hat.

²⁾ Fall gleich Person

Tabelle 12.5

Ausländische Lehrkräfte nach Staatsangehörigkeit bzw. Erdteil ¹⁾

Land der Staatsangehörigkeit bzw. Erdteil	Jahr							
	1986	1990	1995	2000	2005	2009	2010	2011
Belgien	5	3	5	6	8	7	6	5
Dänemark	6	6	5	7	22	11	14	12
Estland								
Bulgarien								1
Finnland	11	10	10	7	7	7	7	5
Frankreich	74	66	71	70	67	50	47	42
Griechenland	21	27	26	14	16	15	16	15
Großbritannien	80	75	69	72	57	68	57	55
Irland	1	1	2	2	1	3	3	2
Italien	32	29	35	26	30	31	27	26
Lettland								
Litauen								1
Luxemburg	1	2	1	1	1	1		
Niederlande	33	29	26	24	24	30	27	25
Österreich	17	18	13	9	9	5	6	7
Polen	9	7	6	6	6	9	11	11
Portugal	12	11	10	7	9	7	7	6
Rumänien	4	4	2	4	3	5	4	3
Slowakische Republik			1	1		1	1	1
Slowenien			1					
Schweden	9	8	9	9	5		1	
Spanien	20	20	19	16	41	30	32	33
Tschechische Republik	9	5	4	2	2	3	4	4
Ungarn		1	1	1	2	2	3	2
Europ. Union insges.	344	322	316	284	310	285	273	256
Albanien					5	5	4	4
Bosnien und Herzegowina			5	3	2	1	1	
Serbien und Montenegro	43	46	32	21	11	9	8	5
Kroatien			5	5	3	3	3	4
Mazedonien					1		1	1
Norwegen	4	3	3	3	2			
Russland					1	9	11	9
Schweiz	10	5	6	7	5	5	6	6
Türkei	190	177	164	114	97	86	72	65
Ukraine					2	7	5	6
Weißrussland						2	2	1
übr. europ. Staaten		1	2	8	3	3	5	5
übriges Europa insges.	247	232	217	161	132	130	118	106
Marokko			2	2	2	2	3	3
Tunesien			6	5	6	8	9	6
übr. afrikanische Staaten	2	4	2	2	5	9	8	8
Kanada	8	6	7	9	10	10	10	13
Vereinigte Staaten	68	61	57	50	48	35	30	32
übr. amerik. Staaten	5	4	5	6	11	16	16	15
Iran			5	3	2	1	1	1
Japan			6	5	5	5	6	5
Vietnam					1	1	1	1
übrige asiat. Staaten	13	17	10	9	14	20	13	15
Australien/Ozeanien	2	3	4	4	7	7	9	10
staatenlos	3	1	1		2	2	2	2
Insgesamt	692	650	638	540	555	531	499	473

¹⁾ Überwiegend Lehrkräfte für den herkunftssprachlichen Unterricht

Tabelle 12.6

Entwicklung der Lehrkräfte mit Ermäßigungs- und Anrechnungsstunden (A/E-Stunden), sowie Freistellungen nach Grund und Anzahl der Fälle; - öffentliche Schulen -

Art der Ermäßigung/ Anrechnung (§ der ArbZVO-Lehr)	1) a b	1985	1990	1995	2000	2005	2009	2010	2011	Differenz zum Vorjahr	
										Lk/Std.	VZLE
										Altersermäßigung (§ 8)	a b
Schwerbehinderung u. vorübergehend herabgem. Dienstfähigkeit (§§ 10,11)	a b	916 3.449	1.300 4.795	2.155 7.462	1.825 7.603	2.399 9.657	2.782 12.573	2.819 13.061	2.707 12.118	-112 -944	. -35,0
Schulleiter(in) ²⁾ (§ 12, Anlage 1)	a b	3.603 38.484	3.570 37.353	3.672 40.787	3.680 42.136	3.107 37.522	3.100 40.776	3.093 40.432	2.985 40.184	-108 -249	. -9,2
Vertreter(in), Koordinator(in), Jahr- gangs-, Stufen-, didakt. Leiter(in), (§ 13)	a b	3.122 15.991	2.864 14.987	3.241 16.057	3.522 17.636	3.374 16.851	3.208 16.138	3.229 16.239	3.312 16.340	83 101	. 3,7
Fachkonferenzleitung u.ä. (§ 13 Abs.1 Anlage 2)	a b	3.521 6.674	5.338 8.270	5.496 8.426	5.767 8.753	4.148 5.362	4.357 5.325	4.380 5.284	4.294 5.216	-86 -68	. -2,5
besondere Belastungen (§ 15, Anlage 3)	a b	21.326 27.352	19.842 25.387	22.019 24.344	23.444 25.756	19.895 20.957	18.824 19.387	18.780 19.253	19.090 19.784	310 532	. 19,7
Lehrerausbildung u. -fortbildung (§ 16)	a b	1.604 15.414	1.754 8.681	2.207 12.730	1.570 13.907	1.890 15.952	2.153 20.107	2.264 19.759	2.519 21.207	255 1.449	. 53,6
Fachberater(in), Fachmoderator(in), Berater(in) für Neue Technologien (§ 16)	a b	563 2.954	968 3.939	722 3.034	664 3.292	614 3.021	517 2.656	562 2.908	413 2.185	-149 -723	. -26,8
Beratungslehrer(in) (§ 16 ArbZVO-Lehr)	a b	1.135 5.616	1.242 6.101	1.440 6.373	1.462 6.555	1.376 4.164	1.317 4.159	1.323 4.218	1.266 4.210	-57 -8	. -0,3
Beratungsfunktion Sonderpädagogi- schen Mobilen Dienst	a b	0 0	0 0	0 0	58 379	195 1.406	313 2.725	362 3.085	382 3.403	20 319	. 11,8
Mitarbeit bei Schul- und Modellversu- chen in Richtlinienkommissionen (§ 17)	a b	189 806	920 2.861	964 2.051	764 1.527	517 1.420	1.078 2.464	1.144 2.572	434 1.153	-710 -1.419	. -52,6
Freistellung für Personalvertretung und Vertrauensleute der Schwerbehinderten	a b	5.891 11.587	6.035 12.110	6.058 12.560	4.328 5.059	4.567 5.394	5.448 6.020	5.456 6.092	5.392 6.212	-64 120	. 4,5
sonstige Anrechnungen ³⁾ und Stundenverringerungen (u.a. §§ 2,19)	a b	643 3.515	418 2.661	719 3.812	1.290 6.121	1.063 4.005	1.391 6.173	1.082 4.975	1.865 5.972	783 998	. 36,9
Insgesamt	a b	43.558 133.932	48.493 134.899	57.185 152.800	51.746 141.651	45.953 128.294	47.771 141.594	48.342 141.509	49.919 142.621	1.577 1.112	. 41,2
h./h. Lehrkräfte insgesamt		59.869	58.842	60.390	61.129	63.499	65.582	65.155	64.411	-744	.
A/E-Stunden je h./h. Lehrkraft		2,24	2,29	2,53	2,32	2,02	2,16	2,17	2,21	0,04	.
Anteil d. Fälle an den h./h. Lehrkr. insgesamt , %		72,76	82,41	94,69	84,65	72,37	72,84	74,20	77,50	3,31	.

1) a=Lehrkräfte, b=Stunden

2) Seit 2007: Stunden für die Übernahme von Aufgaben im Rahmen der Eigenverantwortlichen Schule enthalten

3) Seit 2007: Bildstellen als sonstige Anrechnungen gezählt

Tabelle 12.7

Entwicklung der Lehrkräfte mit besonderen Unterrichtsstunden, herabgesetzter Stundenzahl sowie beurlaubte, länger erkrankte und abgeordnete Lehrkräfte - öffentliche Schulen -

Grund	1) a b	1985	1990	1995	2000	2005	2009	2010	2011	Diff. z. Vorjahr	
										Lk/ Std.	VZLE
1. Lehrkräfte mit besonderen Unterrichtsstunden, die bei den Lehreriststunden mitgezählt werden											
Unterricht in eigener Verantwortung der Anw./Ref. ²⁾	a	1.834	.	1.255	2.045	2.585	3.469	3.451	4.409	958	.
	b	12.614	.	7.511	19.173	24.092	30.443	25.339	28.544	3.206	118,7
Arbeitszeitkonto	a	.	.	.	29.261	26.930	8.454	7.416	325	-7.091	.
	b	.	.	.	40.239	41.304	-13.432	-14.106	-27.409	-13.302	-492,7
2. Lehrkräfte mit besonderen Unterrichtsstunden, die bei den Lehreriststunden nicht mitgezählt werden											
Sportförderunterricht	a	467	513	532	522	665	588	579	573	-6	.
	b	1.575	1.681	1.770	1.821	2.273	1.447	1.369	1.312	-57	-2,1
Haus- und Krankenhausunterricht	a	.	191	215	208	297	282	297	348	51	.
	b	.	1.769	2.186	2.145	2.610	2.391	2.496	2.919	423	15,7
Herkunftssprachl. Unterricht	a	749	771	800	656	634	431	434	408	-26	.
	b	6.725	6.607	6.672	5.169	4.523	2.829	2.776	2.615	-161	-6,0
Vertretungslehrkr., deren Std. abgebucht werden	a	.	74	172	96	49	99	112	62	-50	.
	b	.	1.205	3.367	1.563	846	1.825	2.027	1.058	-970	-35,9
Mobiler Dienst Sprache	a	831	774	865	570	305	233	188	149	-39	.
	b	3.885	2.555	2.731	1.796	921	730	543	447	-96	-3,6
Förderschullehrkräfte in der Grundschule	a	.	240	638	842	1.302	1.626	1.709	1.928	219	.
	b	.	1.280	3.444	4.342	8.537	11.815	12.899	15.506	2.607	96,6
Mobile Dienste	a	.	27	222	173	296	405	417	428	11	.
	b	.	193	1.011	891	1.268	1.752	2.033	2.233	199	7,4
Insgesamt	a	.	2.590	3.444	3.067	3.548	3.664	3.736	3.896	160	.
	b	.	15.290	21.180	17.726	20.977	22.789	24.142	26.088	1.946	72,1
3. Lehrkräfte mit herabgesetzter Stundenzahl											
§ 62 NBG / § 11 TV-L ³⁾	a	11.312	11.142	11.582	11.574	12.244	11.270	11.234	11.413	179	.
	b	111.380	99.382	99.962	96.832	98.963	87.611	90.043	92.805	2.762	102,3
§ 61 NBG / § 11 TV-L ³⁾	a	4.446	5.498	8.570	12.559	9.957	8.506	8.332	8.045	-287	.
	b	32.589	41.203	61.456	76.802	65.701	53.629	52.392	50.061	-2.331	-86,3
Ermäßigung der Arbeitszeit wegen Elternzeit	a	.	.	58	143	961	1.811	1.983	2.008	25	.
	b	.	.	721	2.449	14.435	26.607	28.527	25.222	-3.305	-122,4
Ermäßigung der Arbeitszeit wegen Altersteilzeit	a	.	.	.	1.513	4.728	5.328	4.323	3.227	-1.096	.
	b	.	.	.	18.131	56.192	63.507	51.161	38.414	-12.747	-472,1
Ermäßigung der Arbeitszeit wegen Einstellungszeit	a	.	.	.	1.519
	b	.	.	.	8.748
Insgesamt	a	15.758	16.640	20.210	27.308	27.890	26.915	25.872	24.693	-1.179	.
	b	143.969	140.585	162.139	202.961	235.291	231.354	222.123	206.501	-15.621	-578,6
4. Abwesende Lehrkräfte, die als Lehrkräfte gezählt werden											
Krankheit über 6 Monate	a	137	266	396	526	407	551	538	614	76	.
	b	3.453	6.749	10.206	13.689	10.486	14.302	14.131	15.888	1.757	65,1
Mutterschutzfrist	a	.	301	323	294	412	528	527	544	17	.
	b	.	7.561	8.356	7.387	10.635	13.204	13.598	13.790	192	7,1
5. Beurlaubte und außerhalb des Schuldienstes abgeordnete Lehrkräfte, die nicht als Lehrkräfte gezählt werden.											
gem. § 62 NBG/§ 11 TV-L ³⁾	a	2.689	1.916	1.054	633	598	551	493	446	-47	.
gem. § 64 NBG/§ 11 TV-L ³⁾	a	100	469	480	519	455	360	359	440	81	.
§§ 62/64 insgesamt ³⁾	a	2.789	2.385	1.534	1.152	1.053	911	852	886	34	.
Elternzeit (Erziehungsurlaub)	a	.	529	802	966	1.513	1.966	2.183	2.590	407	.
§§ 62/64 u. Elternz. ges. ³⁾	a	2.789	2.914	2.336	2.118	2.566	2.877	3.035	3.476	441	.
f. d. Auslandsschuldienst	a	139	137	156	132	103	125	135	133	-2	.
sonst. Beurl. u. Abordnungen	a	.	152	178	315	354	405	382	330	-52	.
Insgesamt	a	2.928	3.203	2.670	2.565	3.023	3.407	3.552	3.939	387	.

1) a=Fälle, b=Stunden

2) Änderung der Stundenzahl in eig. Verantwortung aufgrund der Umstellung im Vorbereitungsdienst vom 01.05. bzw. 01.11. auf den 01.02. bzw. 01.08.

3) Vor 2009 §§ 80a, 80d, 87a NBG bzw. § 50 BAT

13. Vorbereitungsdienst

Tabelle 13.1.1

Entwicklung der Zahl der Anwärterinnen/Anwärter und Referendarinnen/Referendare

Jahr ¹⁾	Anwärterinnen/ Anwärter u. Referendarinnen/ Referendare mit dem Lehramt an/für														
	GHR			Realschulen			Sonderpädag.			Gymnasien			alle Lehrämter		
	insg.	dar. weibl. abs.	%	insg.	dar. weibl. abs.	%	insg.	dar. weibl. abs.	%	insg.	dar. weibl. abs.	%	insg.	dar. weibl. abs.	%
1980	3.013			571			193			1.446			5.223		
1985	1.419			382			218			1.248			3.267		
1990	451	365	80,9	192	127	66,1	233	192	82,4	689	417	60,5	1.565	1.101	70,4
1995	1.236	1.082	87,5	274	174	63,5	271	215	79,3	871	542	62,2	2.652	2.013	75,9
2000	1.536	1.354	88,2	350	228	65,1	336	259	77,1	958	560	58,5	3.180	2.401	75,5
2005	2.174	1.874	86,2	24	13	54,2	456	381	83,6	1.415	875	61,8	4.069	3.143	77,2
2006	2.444	2.097	85,8	4	2	50,0	412	345	83,7	1.547	966	62,4	4.407	3.410	77,4
2007	2.548	2.175	85,4	1	1	100,0	401	331	82,5	1.802	1.165	64,7	4.752	3.672	77,3
2008	2.477	2.055	83,0	0	0	100,0	447	379	84,8	1.808	1.162	64,3	4.732	3.596	76,0
2009	2.497	2.061	82,5	0	0	100,0	399	329	82,5	2.036	1.302	63,9	4.932	3.692	74,9
2010	2.446	2.002	81,8	101	62	61,4	386	315	81,6	2.227	1.385	62,2	5.160	3.764	72,9
2011	2.045	1.690	82,6	567	382	67,4	332	261	78,6	2.251	1.410	62,6	5.195	3.743	72,1
2012	1.795	1.528	85,1	696	487	70,0	321	262	81,6	2.107	1.381	65,5	4.919	3.658	74,4

¹⁾ Bis 2009 wird der Stichtag 01.06. des Jahres und ab 2010 wird der Stichtag 15.02. des Jahres für die Zahl der Personen im Vorbereitungsdienst dargestellt.

Tabelle 13.1.2

Erfolgreiche Prüfungen von Anwärterinnen/Anwärtern und Referendarinnen/Referendaren

Zeit- raum ^{2) 3)}	Mit Erfolg abgelegte Prüfungen														
	davon mit dem Lehramt an/für											alle Lehrämter			
	GHR			Realschulen			Sonderpädag.			Gymnasien			alle Lehrämter		
	insg.	dar. weibl. abs.	%	insg.	dar. weibl. abs.	%	insg.	dar. weibl. abs.	%	insg.	dar. weibl. abs.	%	insg.	dar. weibl. abs.	%
1981	1.725			388			125			872			3.110		
1985	980			283			157			820			2.240		
1990	329	275	83,6	109	74	67,9	174	139	79,9	475	314	66,1	1.087	802	73,8
1995	539	475	88,1	161	108	67,1	137	116	84,7	338	209	61,8	1.175	908	77,3
2000	874	769	88,0	224	143	63,8	196	153	78,1	362	226	62,4	1.656	1.291	78,0
2005	1.138	969	85,1	137	79	57,7	274	225	82,1	615	326	53,0	2.164	1.599	73,9
2006	1.059	918	86,7	56	32	57,1	283	231	81,6	611	374	61,2	2.009	1.555	77,4
2007	1.449	1.265	87,3	1	0	0,0	265	224	84,5	567	347	61,2	2.282	1.836	80,5
2008	1.615	1.402	86,8	1	1	100,0	233	190	81,5	781	516	66,1	2.630	2.109	80,2
2009	1.486	1.244	83,7	0	0	100,0	282	242	85,8	904	600	66,4	2.672	2.086	78,1
2010	788	665	84,4	0	0	100,0	163	140	85,9	551	364	66,1	1.502	1.169	77,8
2011	1.468	1.230	83,8	36	29	100,0	212	174	82,1	980	639	65,2	2.696	2.072	76,9
2012	1.244	1.041	83,7	298	195	100,0	192	152	79,2	1.386	867	62,6	3.120	2.255	72,3

²⁾ Bis 2009 wird der 01.05. des Vorjahres bis 30.04. des Jahres und ab 2010 wird der 01.02. des Vorjahres bis 31.01. des Jahres dargestellt.

³⁾ Durch die Umstellung der Termine im Vorbereitungsdienst ist im Jahr 2010 der Prüfungszeitraum verkürzt.

Tabelle 13.1.3

Anwärterinnen/Anwärter und Referendarinnen/Referendare nach Ausbildungshalbjahren

Lehramt an / für	08/2011 insg.	Ausbildungshalbjahr				nachr. Beurl.	02/2012 insg.	Ausbildungshalbjahr				nachr. Beurl.
		1.	2.	3.	4.u.h.			1.	2.	3.	4.u.h.	
GHR	1.938	618	632	599	89	68	1.795	546	585	605	59	56
RS	636	205	249	177	5	2	696	245	196	247	8	6
SoP	290	84	116	75	15	9	321	125	76	111	9	6
GY	2.217	751	638	484	344	35	2.107	705	700	605	97	45
insges.	5.081	1.658	1.635	1.335	453	114	4.919	1.621	1.557	1.568	173	113

13. Vorbereitungsdienst

Tabelle 13.3

Studienanfänger für ein Lehramt in Niedersachsen ¹⁾

Jahr	Lehramt an ...					Lehrämter insg.
	GHS	RS	Σ GHRS	FÖS	Gy	
1984/1985	579	403	982	230	951	2.163
1989/1990	1.482	634	2.116	241	1.194	3.551
1994/1995	1.302	419	1.721	235	984	2.940
1999/2000			1.434	207	934	2.575
2000/2001			1.986	161	1.086	3.233
2001/2002			2.610	221	1.354	4.185
2002/2003			2.549	217	1.369	4.135
2003/2004			2.028	218	1.490	3.736
2004/2005			2.317	236	1.103	3.656
2005/2006			1.907	401	1.179	3.487
2006/2007			2.093	133	963	3.189

¹⁾ Bis 2003/2004 1. Fachsemester des Wintersemesters und des folgenden Sommersemesters ohne Zusatzprüfungen. Ab 2004/2005 5. und 6. Fachsem. des Wintersemesters, da in jüngeren Semestern die 2-Fach-Bachelor-Studiengänge enthalten sind, die den Lehrämtern nicht zugeordnet werden können.

Jahr	2-Fach-Bachelor ²⁾	LA Bachelor GS/ Sek.I	Insg.
2007/2008	2.708	424	3.132
2008/2009	3.337	440	3.777
2009/2010	4.433	482	4.915
2010/2011	4.660	493	5.153

²⁾ 2-Fach-Bachelor-Studiengang mit Lehramtoption

Studienabsolventen für ein Lehramt in Niedersachsen ³⁾

Jahr	Lehramt an ...					Lehrämter insg.
	GHS	RS	Σ GHRS	FÖS	Gy	
1979/1980	1.432	336	1.768	96	1.346	3.210
1984/1985	847	238	1.085	137	847	2.069
1989/1990	233	122	355	152	373	880
1994/1995	1.208	290	1.498	214	563	2.275
1999/2000	980	246	1.226	179	605	2.010
2000/2001	987	223	1.210	205	513	1.928
2001/2002			868	202	568	1.638
2002/2003			1.380	195	406	1.981
2003/2004			1.371	261	714	2.346
2004/2005			1.625	190	470	2.285
2005/2006			1.865	163	708	2.736
2006/2007			1.849	258	921	3.028
2007/2008			1.443	177	802	2.422

³⁾ Wintersemester und Sommersemester ohne Zusatzprüfungen

14. Einstellung von Lehrkräften in den Schuldienst

Tabelle 14.1

Bewerberinnen und Bewerber insgesamt nach Lehramt und Geschlecht ^{1) 2)}

Jahr (Schul- jahres- beginn)	Lehramt an/für											alle Lehrämter			
	GHR			Realschulen			Sonderpädagogik			Gymnasien					
	insg.	dar. weibl. abs.	%	insg.	dar. weibl. abs.	%	insg.	dar. weibl. abs.	%	insg.	dar. weibl. abs.	%	insg.	dar. weibl. abs.	%
1980	2.804			447			89			1.022			4.362		
1985	6.157	4.658	75,7	930	634	68,2	464	321	69,2	4.598	2.101	45,7	12.149	7.714	63,5
1990	4.798	3.758	78,3	817	564	69,0	535	409	76,4	2.960	1.577	53,3	9.110	6.308	69,2
1995	2.218	1.854	83,6	813	569	70,0	182	151	83,0	3.590	2.002	55,8	6.803	4.576	67,3
2000	3.141	2.751	87,6	655	442	67,5	265	204	77,0	3.593	2.061	57,4	7.654	5.458	71,3
2005	2.612	2.240	85,8	298	183	61,4	528	429	81,3	2.453	1.347	54,9	5.891	4.199	71,3
2006	2.231	1.923	86,2	169	109	64,5	448	366	81,7	1.674	995	59,4	4.522	3.393	75,0
2007	2.961	2.524	85,2	138	85	61,6	475	394	82,9	1.539	884	57,4	5.113	3.887	76,0
2008	2.891	2.493	86,2	131	87	66,4	423	349	82,5	1.479	884	59,8	4.924	3.813	77,4
2009	2.823	2.416	85,6	135	87	64,4	425	362	85,2	1.442	902	62,6	4.825	3.767	78,1
2010	2.656	2.268	85,4	110	70	63,6	271	231	85,2	1.401	849	60,6	4.438	3.418	77,0
2011	2.343	2.028	86,6	208	129	62,0	220	183	83,2	1.550	927	59,8	4.321	3.267	75,6
2012	2.136	1.829	85,6	381	267	70,1	216	175	81,0	1.879	1.198	63,8	4.612	3.469	75,2

Bewerberinnen und Bewerber aus Niedersachsen (Wohnort) ^{1) 2)}

Jahr (Schul- jahres- beginn)	Lehramt an/für											alle Lehrämter			
	GHR			Realschulen			Sonderpädagogik			Gymnasien					
	insg.	dar. weibl. abs.	%	insg.	dar. weibl. abs.	%	insg.	dar. weibl. abs.	%	insg.	dar. weibl. abs.	%	insg.	dar. weibl. abs.	%
1980	2.294			385			59			617			3.355		
1985	5.120	3.937	76,9	761	540	71,0	267	189	70,8	2.223	1.062	47,8	8.371	5.728	68,4
1990	3.911	3.116	79,7	728	498	68,4	415	320	77,1	1.846	1.002	54,3	6.900	4.936	71,5
1995	1.610	1.358	84,3	662	470	71,0	130	109	83,8	1.749	1.015	58,0	4.151	2.952	71,1
2000	2.151	1.887	87,7	563	388	68,9	172	137	79,7	2.092	1.297	62,0	4.978	3.709	74,5
2005	1.957	1.706	87,2	239	148	61,9	329	281	85,4	1.473	843	57,2	3.998	2.978	74,5
2006	1.778	1.567	88,1	115	80	69,6	293	253	86,3	984	597	60,7	3.170	2.497	78,8
2007	2.361	2.073	87,8	92	63	68,5	330	274	83,0	976	586	60,0	3.759	2.996	79,7
2008	2.203	1.940	88,1	69	47	68,1	287	242	84,3	938	582	62,0	3.497	2.811	80,4
2009	2.117	1.812	85,6	86	58	67,4	255	250	98,0	992	648	65,3	3.450	2.768	80,2
2010	1.948	1.663	85,4	68	46	67,6	182	157	86,3	902	587	65,1	3.100	2.453	79,1
2011	1.628	1.420	87,2	146	92	63,0	143	118	82,5	1.022	622	60,9	2.939	2.252	76,6
2012	1.359	1.178	86,7	293	207	70,6	149	118	79,2	994	641	64,5	2.795	2.144	76,7

¹⁾ Seit 2003 mit Absolventen zum 31.10.

²⁾ Jahr 2012: Stand 18.07.2012

14. Einstellung von Lehrkräften in den Schuldienst

Tabelle 14.2

Einstellungen in den Schuldienst auf Planstellen ^{1) 2) 3)}

Jahr (01.02. und Schuljahresbeginn)	Lehramt an/für												alle Lehrämter		
	GHR			Realschulen			Sonderpädagogik			Gymnasien			insg.	dar. weibl. abs.	%
	insg.	dar. weibl. abs.	%	insg.	dar. weibl. abs.	%	insg.	dar. weibl. abs.	%	insg.	dar. weibl. abs.	%			
1980	1.027			286			96			773			2.182		
1985	330			97			203			228			858		
1990	723			54			288			143			1.208		
1995	287	246	85,7	17	15	88,2	95	82	86,3	103	60	58,3	502	403	80,3
2000	1.721	1.506	87,5	439	299	68,1	212	170	80,4	632	388	61,4	3.004	2.363	78,7
2001	1.368	1.184	86,5	372	246	66,1	187	142	75,9	566	352	62,2	2.493	1.924	77,2
2002	1.600	1.357	84,8	497	322	64,8	404	329	81,4	674	407	60,4	3.175	2.415	76,1
2003	1.762	1.484	84,2	456	300	65,8	317	258	81,4	1.281	797	62,2	3.816	2.839	74,4
2004	698	579	83,0	157	84	53,8	216	168	77,6	764	444	58,1	1.835	1.275	69,5
2005	488	380	77,8	69	41	59,6	175	145	82,9	679	397	58,4	1.411	963	68,2
2006	997	808	81,0	147	112	76,5	241	200	82,9	1.135	708	62,4	2.520	1.828	72,5
2007	1.206	984	81,6	52	29	55,6	243	229	94,4	1.232	686	55,7	2.733	1.929	70,6
2008	1.755	1.499	85,4	51	36	69,7	331	274	82,7	1.237	761	61,5	3.374	2.569	76,1
2009	1.818	1.481	81,5	51	31	60,8	348	297	85,3	1.366	761	55,7	3.583	2.570	71,7
2010	1.165	954	81,9	27	26	96,3	215	183	85,1	994	612	61,6	2.401	1.775	73,9
2011	1.476	1.248	84,6	309	204	66,0	215	178	82,8	1.050	658	62,7	3.050	2.288	75,0
2012	1.850	1.564	84,5	413	283	68,5	234	187	79,9	1.481	947	63,9	3.978	2.981	74,9
dar. Abs. VD ab 5/06	1.712	92,5%	von insg.	405	98,1%	von insg.	202	86,3%	von insg.	1.398	94,4%	von insg.	3.717	93,4%	von insg.

¹⁾ Quereinsteigerinnen und Quereinsteiger sind enthalten und anteilig auf Lehrämter entsprechend der SFO verteilt

²⁾ Jahr 2011: RS-Einstellungen für 01.02.2011 anteilig ermittelt

³⁾ Jahr 2012: Stand 18.07.2012

Bewerberinnen und Bewerber aus Niedersachsen ohne Beschäftigung im Schuldienst ^{4) 5)}

Jahr (nur Schuljahresbeginn)	Lehramt an/für												alle Lehrämter		
	GHR			Realschulen			Sonderpädagogik			Gymnasien			insg.	dar. weibl. abs.	%
	insg.	dar. weibl. abs.	%	insg.	dar. weibl. abs.	%	insg.	dar. weibl. abs.	%	insg.	dar. weibl. abs.	%			
1980	795			113			2			91			1.001		
1985	4.701			629			111			1.941			7.382		
1990	3.129			669			192			1.643			5.633		
1995	1.158	969	83,7	598	420	70,2	73	62	84,9	1.548	899	58,1	3.377	2.350	69,6
2000	880	759	86,3	240	171	71,3	51	36	70,6	1.527	942	61,7	2.698	1.908	70,7
2001	682	598	87,7	151	105	69,8	54	39	71,5	1.480	938	63,4	2.367	1.680	71,0
2002	694	608	87,6	114	67	58,6	80	64	80,5	1.113	682	61,3	2.001	1.421	71,0
2003	832	711	85,5	138	82	59,4	101	86	85,1	1.384	809	58,5	2.455	1.688	68,8
2004	1.137	1.001	88,0	161	99	61,5	168	137	81,5	1.102	647	58,7	2.568	1.884	73,4
2005	1.433	1.262	88,1	180	117	65,0	221	190	86,0	908	534	58,8	2.742	2.103	76,7
2006	1.259	1.112	88,3	84	58	69,0	190	164	86,3	409	229	56,0	1.942	1.563	80,5
2007	1.603	1.430	89,2	71	44	62,0	170	149	87,6	387	216	55,8	2.231	1.839	82,4
2008	887	772	87,0	45	29	64,4	83	70	84,3	291	175	60,1	1.306	1.046	80,1
2009	1.117	956	85,6	76	52	68,4	60	54	90,0	526	289	54,9	1.779	1.351	75,9
2010	822	695	84,5	46	29	63,0	52	46	88,5	336	212	63,1	1.256	982	78,2
2011	786	687	87,4	44	29	65,9	51	43	84,3	398	229	57,5	1.279	988	77,2
2012	547	485	88,7	63	45	71,4	30	27	90,0	366	230	62,8	1.006	787	78,2

⁴⁾ Jahr 2012: Stand 18.07.2012

⁵⁾ Seit 1995 ist die Zuordnung auf die Länder nach dem Wohnort vorgenommen worden.

Tabelle 15.1

Rechnerische Unterrichtsversorgung an den öffentlichen allgemein bildenden Schulen ¹⁾

Schulform	Rechnerische Unterrichtsversorgung - Ist in Prozent vom Soll -																					
																	02.02.2012					
	1985	1990	1995	2000	2001	2002	2003	2004	2005	2006	2007	2008	2009	2010	2011	2012	02.02.2012	abs.	in %	Lehrer-Ist-Std.	abs.	in %
Grundschule	103,6	101,4	96,1	99,2	100,8	101,8	103,2	102,9	102,3	102,3	102,1	102,4	102,6	102,7	103,3	103,1	383.169,4	30,4	394.975,3	30,6		
Orientierungsstufe	104,9	105,2	97,5	95,9	95,7	95,2	98,0	-	-	-	-	-	-	-	-	-	-	-	-	-	-	-
Hauptschule	100,3	96,3	93,8	94,8	94,4	94,2	97,8	99,9	98,5	99,2	99,7	99,6	98,6	99,7	100,5	100,1	139.415,7	11,1	139.502,3	10,8		
Realschule	107,0	105,2	95,6	95,5	95,5	94,9	97,7	100,4	99,0	99,6	99,5	99,2	99,0	99,6	100,3	100,5	205.466,1	16,3	206.566,2	16,0		
Oberschule	-	-	-	-	-	-	-	-	-	-	-	-	-	-	100,6	102,5	13.504,3	1,1	13.842,2	1,1		
Zw.-su. GS,OS,HS,RS	103,8	101,9	95,6	97,2	97,9	98,1	100,3	101,6	100,6	100,9	100,9	100,9	100,8	101,2	101,9	101,8	741.555,5	58,8	754.886,0	58,5		
Fös-LE	102,2	99,9	95,9	93,3	92,9	92,5	95,5	99,3	98,3	100,0	100,5	100,8	100,2	101,0	99,9	100,1	49.898,1	4,0	49.949,8	3,9		
Fös-GE	102,5	102,8	94,4	93,3	93,0	91,5	93,6	96,1	96,2	96,7	97,1	98,4	96,8	98,0	97,3	97,8	32.301,2	2,6	31.589,8	2,4		
Sonstige FÖS	98,3	97,8	93,1	94,0	94,1	92,4	94,8	99,2	97,9	100,0	99,9	98,9	99,4	98,8	98,5	98,6	19.276,6	1,5	19.002,6	1,5		
Zw.-su. Fös	101,8	100,0	94,7	93,4	93,1	92,3	95,0	98,5	97,7	98,9	99,4	99,8	99,1	99,7	98,8	99,1	101.475,9	8,0	100.542,2	7,8		
KGS	107,2	107,8	101,9	97,8	97,6	96,4	99,4	100,6	97,5	98,1	99,2	97,5	98,1	98,9	101,4	102,6	62.436,7	5,0	64.051,6	5,0		
IGS	110,5	112,4	102,6	98,1	98,1	98,2	98,6	102,7	98,5	99,3	99,6	99,2	98,4	99,6	100,4	102,8	63.686,8	5,1	65.479,9	5,1		
Zw.-su. Ges.Schulen	108,8	109,8	102,2	97,9	97,9	97,2	99,0	101,5	97,9	98,5	99,4	98,2	98,2	99,2	100,9	102,7	126.123,5	10,0	129.531,5	10,0		
Gymnasium	103,7	110,8	104,6	98,8	98,8	97,0	100,2	99,8	97,6	98,4	99,0	97,8	99,8	100,1	102,9	104,4	291.832,6	23,1	304.816,9	23,6		
Insgesamt	¹⁾ 103,9	103,6	¹⁾ 97,5	97,2	97,6	97,4	99,8	101,0	99,5	100,0	100,2	99,9	100,2	100,6	101,8	102,3	1.260.987,5		1.289.776,6			

¹⁾ 1985, 1986, 1992, 1995, 1996, 1997 und 2004 wurde die Berechnung des Unterrichtsbedarfs geändert, 1989 wurde die Arbeitszeit der Lehrkräfte verkürzt, 1994 erhöht. Deswegen sind die Prozentwerte nur zum Teil untereinander vergleichbar.

Tabelle 15.2

Lehrer-Soll-Stunden
- öffentliche Schulen ohne die Förderschulen des MS -

Bedarf	1995		2000		2004 ¹⁾		2005		2010		2011		02.02.2012		Diff. 2/12 zu 8/11	
	insges.	in %	insges.	in %	insges.	in %	insges.	in %	insges.	in %	insges.	in %	insges.	in %	abs.	in %
Grundbedarf	1.192.851	93,2	1.217.216	92,1	1.239.991	93,7	1.240.841	93,5	1.183.381	91,8	1.148.734	91,2	1.149.350	91,1	616	0,1
Zusatzbedarf für																
-besondere Fördermaßn.	28.917	2,3	26.816	2,0	31.697	2,4	31.839	2,4	34.888	2,7	34.225	2,7	34.379	2,7	154	0,5
-Ganztagsschulen	15.652	1,2	20.181	1,5	23.793	1,8	25.210	1,9	44.490	3,5	46.262	3,7	46.141	3,7	-121	-0,3
-Volle Halbtagschule	12.820	1,0	17.145	1,3	7.324	0,6	7.032	0,5	0	0,0	0	0,0	0	0,0	0	0,0
-Hochbegabungsförderung					1.246	0,1	1.654	0,1	2.230	0,2	2.300	0,2	2.313	0,2	13	0,6
-Integrationsklassen	3.087	0,2	2.707	0,2	2.600	0,2	2.616	0,2	4.507	0,3	6.539	0,5	6.605	0,5	66	1,0
-sonst. sonderpäd. Förd.	1.031	0,1	2.153	0,2	2.580	0,2	2.711	0,2	5.342	0,4	6.546	0,5	6.906	0,5	361	5,5
-Religionsunterricht	4.824	0,4	3.037	0,2	1.572	0,1	1.467	0,1	1.504	0,1	1.484	0,1	1.551	0,1	67	4,5
-Schwimmunterricht	7.189	0,6	8.225	0,6	261	0,0	151	0,0	153	0,0	77	0,0	52	0,0	-25	-32,5
-Fremdsprachenunterricht	7.706	0,6	9.574	0,7	1.999	0,2	2.139	0,2	1.580	0,1	1.532	0,1	1.485	0,1	-47	-3,1
-bes. Unterrichtsorg. HS,IGS					9.773	0,7	11.063	0,8	9.884	0,8	10.536	0,8	10.993	0,9	457	4,3
-sonst. Zusatzbedarf	5.305	0,4	14.330	1,1	787	0,1	572	0,0	952	0,1	1.075	0,1	1.212	0,1	138	12,8
Zusatzbedarf insges.	86.531	6,8	104.167	7,9	83.630	6,3	86.453	6,5	105.528	8,2	110.574	8,8	111.637	8,9	1.063	1,0
Lehrer-Soll-Stunden insges.	1.279.382	100,0	1.321.383	100,0	1.323.621	100,0	1.327.294	100,0	1.288.909	100,0	1.259.308	100,0	1.260.988	100,0	1.679	0,1
Schüler insgesamt	865.984		932.849		944.324		940.240		872.782		845.181		844.450		-731	-0,1
Soll-Stunden je Schüler	1,477		1,417		1,402		1,412		1,477		1,490		1,493		0,003	0,2
Lehrer-Ist-Stunden insges.²⁾	1.247.590		1.284.435		1.336.281		1.320.348		1.296.809		1.281.438		1.289.777		8.339	0,7
Ist-Stunden je Schüler	1,441		1,377		1,415		1,404		1,486		1,516		1,527		0,011	0,7

¹⁾ 2004 wurde die Berechnung des Unterrichtsbedarfs grundlegend geändert. Ein Teil der bisherigen Zusatzbedarfe wurden dem Grundbedarf zugeordnet.

²⁾ Die Lehrer-Ist-Stunden sind nicht mit den Unterrichtsstunden bzw. Lehrerstunden der Tab. 1.5 und den Tab. 2.1.1 ff. gleichzusetzen, da dort auch die im Lehrerverzeichnis abgebuchten Stunden (vgl. Tab. 12.7, Nr. 2) mitgezählt werden.

Tabelle 16

Übrige Mitarbeiterinnen und Mitarbeiter nach Geschlecht, Funktion und Beschäftigungsumfang
am 01.09.2011

a) Land Niedersachsen

Schulassistentinnen und Schulassistenten an der .../am	öffentliche Schulen						Schulen in freier Trägerschaft			Schu- len insg.
	insg.	weibl.		Voll- zeit	TZ- T1	TZ- T2	insg.	dar. weibl.		
		abs.	%					abs.	%	
Grundschule	23	16	69,6	8	15		1	1	100,0	24
HS, GHS	129	40	31,0	84	44	1				129
selbst. Realschule	143	38	26,6	85	54	4				143
Gymnasium	167	34	20,4	129	35	3	11	3	27,3	178
Kooperative Gesamtschule	35	7	20,0	28	7					35
Integrierte Gesamtschule	41	19	46,3	28	10	3	1	1	100,0	42
Freie Waldorfschule							1	1	100,0	1
Förderschule Lernen	6	2	33,3	4	2					6
Förderschule Geistige Entwicklung										
Sonstige Förderschulen	2			2			6	1	16,7	8
Insgesamt	546	156	28,6	368	167	11	20	7	35,0	566
weiteres Personal ¹⁾										
PM an GT-Schulen u. Internatsgy.	230	174	75,7	117	102	11	19	14	73,7	249
dar. Soz.päd.	173	127	73,4	103	67	3	9	7	77,8	182
PM an Förderschulen	1.250	1.096	87,7	275	916	59	446	317	71,1	1.696
dar. Soz.päd.	101	76	75,2	36	59	6	96	60	62,5	197
BK an Förderschulen	273	232	85,0	56	205	12	113	85	75,2	386
sonstiges Personal	3	3	100,0		3		4	4	100,0	7
Insgesamt	2.302	1.661	72,2	816	1.393	93	602	427	70,9	2.904
dar. weibl. abs.	1.661			405	1.174	82	427			2.088
%	72,2			49,6	84,3	88,2	70,9			71,9
Vorjahr insg.	2.283	1.656	72,5	832	1.317	134	578	411	71,1	2.861
dar. weibl. abs.	1.656			423	1.110	123	411			2.067
%	72,5			50,8	84,3	91,8	71,1			72,2

b) RAL der NLSchB

RAL der NLSchB	öffentliche Schulen						Schulen in freier Träger- schaft	Schulen insgesamt
	Schul- assist.	PM an GTS	PM an FöS	BK an FöS	sonst.	insg.		
Braunschweig	109	61	289	100		559	80	639
Hannover	159	74	316	79	2	630	144	774
Lüneburg	120	18	209	8	1	356	155	511
Osnabrück	158	77	436	86		757	223	980
Niedersachsen	546	230	1.250	273	3	2.302	602	2.904

¹⁾ PM: Pädagogische Mitarbeiterinnen und Mitarbeiter

BK: Betreuungskräfte

GT: Ganztags...

17. Haushalt

Tabelle 17

1)

2) 3)

Ausgaben für den Schulbereich im Landeshaushalt seit 1975

Haushaltsjahr	Gesamthaushalt Niedersachsens	dar. Schulbereich		davon					
		in 1.000 DM	in % des Gesamthaushalts	Personalausgaben (Hauptgruppe 4)		Ausg. für Investitionen (Hauptgr. 7 u. 8)		übrige Ausgaben (Hauptgr. 5 u. 6)	
	in 1.000 DM			in 1.000 DM	in 1.000 DM	%	in 1.000 DM	%	in 1.000 DM
1975	16.257.367	2.519.501	15,50	2.182.447	86,62	153.289	6,08	183.765	7,29
1980	22.945.362	3.906.988	17,03	3.377.196	86,44	151.980	3,89	377.812	9,67
1985	26.665.089	4.331.588	16,24	3.962.668	91,48	76.336	1,76	292.584	6,75
1990	31.480.749	4.917.460	15,62	4.557.534	92,68	20.204	0,41	339.722	6,91
1995	39.350.178	6.197.199	15,75	5.655.640	91,26	8.534	0,14	533.025	8,60
2000	41.062.082	6.448.392	15,70	5.910.500	91,66	7.090	0,11	530.804	8,23
2001	43.713.260	6.741.697	15,42	6.133.798	90,98	7.053	0,10	600.846	8,91
	in 1.000 EUR	in 1.000 EUR		in 1.000 EUR		in 1.000 EUR		in 1.000 EUR	
2002	21.996.555	3.603.373	16,38	3.270.753	90,77	16.027	0,44	316.593	8,79
2003	23.197.609	3.775.790	16,28	3.406.668	90,22	42.038	1,11	327.084	8,66
2004	22.270.856	3.805.370	17,09	3.405.614	89,49	102.541	2,69	297.215	7,81
2005	21.659.903	3.856.661	17,81	3.432.869	89,01	119.858	3,11	303.934	7,88
2006	22.173.099	3.825.871	17,25	3.364.921	87,95	106.777	2,79	354.173	9,26
2007	23.608.775	3.808.441	16,13	3.355.926	88,12	75.730	1,99	376.785	9,89
2008	23.808.140	3.930.547	16,51	3.521.785	89,60	3.399	0,09	405.363	10,31
2009	25.464.019	4.001.007	15,71	3.571.542	89,27	2.392	0,06	427.133	10,68
2010	24.843.571	4.253.973	17,12	3.785.460	88,99	2.618	0,06	465.895	10,95
2011	25.133.998	4.155.456	16,53	3.723.930	89,62	1.799	0,04	429.727	10,34
2012	27.202.907	4.346.911	15,98	3.899.126	89,70	1.988	0,05	445.797	10,26
2013	27.494.278	4.386.071	15,95	3.934.772	89,71	1.767	0,04	449.532	10,25

¹⁾ Ansätze gemäß Haushaltsplan (bis 2001 in DM, ab 2002 in EUR); 2002/2003 Doppelhaushalt; 2003 Stand 2. NHP; 2008 Stand 2. NHP, 2009 Stand 1. NHP

²⁾ ohne Unterrichtsverwaltung (u.a. Fkt. 111); ohne Personalverstärkungsmittel (insbes. Besoldungserhöhungen) (Fkt. 981), die im Epl 13 zentral veranschlagt werden; einschl. Förderschulen des MS im Epl 05

³⁾ Der Schulbereich enthält folgende Funktionen des Funktionsplans der Haushaltssystematik:

1975: 121 bis 128 (Schulen), 151 (insb. Schülerbeförderung), 154 (Lehrerfortbildung), 155 (betriebl. und überbetriebl. berufliche Aus- und Fortbildung), 156 (Förderung der politischen Bildung), 159 (sonstiges)

ab 1976: 121 bis 125, 127 bis 129 (Schulen), 143 und 145 (insb. Schülerbeförderung), 154, 155, 156 und 159 (wie bei 1975)

ab 1981: ohne Mittel für die Schülerbeförderung, die in den Finanzausgleich verlagert worden sind (knapp 1% des Gesamthaushalts)

ab 1991: Mittel für Beihilfen in Krankheitsfällen usw. zentral bei Fkt. 011/940 ausgebracht

ab 1994: mit 141 (Ausbildungsförderung für Schülerinnen und Schüler)

ab 2002: 112 bis 129 (Schulen) ohne 118 (Versorgung einschließlich Beihilfen im Bereich Schulen), 141 (Fördermaßnahmen für Schülerinnen und Schüler), 151 und 153 (Weiterbildung), 154 und 155 (Lehrerinnen- und Lehreraus- sowie -fortbildung)

Tabelle 18

Finanzhilfe für Schulen in freier Trägerschaft; Berechnung der Schüler/Lehrer-Relationen (SLR) an den öffentlichen Schulen am 01.09.2011

Schulform	SLR aufgrund der erteilten Unterrichtsstunden (§ 150 NSchG)					SLR aufgrund von Lehrerzahlen (§155 NSchG)				
	Lehrer- Ist- stunden	erteilte Stunden der Anw./Ref.	Lehrer- stunden f. Finanzhilfe (Sp.2-3)	Regel- stunden	VZLE Finanzhilfe (Sp.4/5)	SLR Finanzhilfe (Sp.1/6)	Vollzeit- lehrer- Einheiten (VZLE)	Std. d. Anw./Ref. in VZLE (Sp.3/5)	VZLE Finanzhilfe (Sp.8-9)	SLR Finanzhilfe (Sp.1/10)
	2	3	4	5	6	7	8	9	10	11
Grundschule 1 - 4 ³⁾	291.199	8.479,5	381.252,9	28,0	13.616,18	21,39	16.476,3	302,84	16.173,46	18,00
Hauptschule	66.082	1.512,5	137.697,8	27,5	5.007,19	13,20	5.832,0	55,00	5.777,00	11,44
Realschule	152.606	4.345,5	201.086,4	26,5	7.588,17	20,11	9.018,8	163,98	8.854,82	17,23
Oberschule	8.184	90,0	13.413,9	25,5	526,04	15,56	626,2	3,53	622,67	13,14
Gymnasium ¹⁾	209.584	9.862,0	288.807,4	23,5	12.289,68	17,05	14.534,1	419,66	14.114,44	14,85
Förderschule										
Lernen	16.754	746,5	48.915,3	26,5	1.845,86	9,08
Emotionale u. soz. Entw.	641	30,0	2.464,7	26,5	93,01	6,89
Sprache 1 - 10	3.567	96,0	8.679,5	26,5	327,53	10,89
Geistige Entwicklung	5.779	413,0	31.140,1	26,5	1.175,10	4,92
Körperl. u. motor. Entw.	1.515	106,0	6.529,8	26,5	246,41	6,15
Hören (Gehörlose)	194	0,0	1.020,0	26,5	38,49	5,04
Sehen (Blinde)	120	0,0	764,1	26,5	28,83	4,16

¹⁾ ohne Abendgymnasien und Kollegs

²⁾ Ergebnisse der Erhebung zur Unterrichtsversorgung ohne Anrechnungen, Ermäßigungen und Freistellungen sowie ohne die abgebuchten Stunden für Sportförderunterricht, Mobiler Dienst Sprache, muttersprachl. Unterricht, Haus- u. Krankenhausunterricht, Stunden von abgebuchten Vertretungslehrkräften, Einsatz von Förderschullehrkräften in der Grundschule, Mobile Dienste, Erziehungsurlaub, Krankheit über 6 Monate und Mutterschutzfrist

³⁾ Ohne Berücksichtigung der Schulkindergärten

Förderschule ...	Schüler	wöchentl. Arbeitszeit	Päd. Mitarbeiterinnen u. Mitarbeiter			Betreuungskräfte		
			Arbeits- stunden	Vollzeit- Einheiten	Schüler- Personal- Relation	Arbeits- stunden	Vollzeit- Einheiten	Schüler- Personal- Relation
Emotionale u. soz. Entw.	641	38,5	1.064,9	27,66	23,17	.	.	.
Geistige Entwicklung	5.779	38,5	25.483,3	661,90	8,73	157,57	6.066,5	36,68
Körperl. u. motor. Entw.	1.515	38,5	4.229,4	109,85	13,79	31,77	1.223,1	47,69
Sehen (Blinde)	120	38,5	96,7	2,51	47,78	0,91	35,0	132,00
Sprache	3.567	38,5

Die niedersächsischen allgemein bildenden Schulen in Zahlen

Stand: Schuljahr 2011/2012

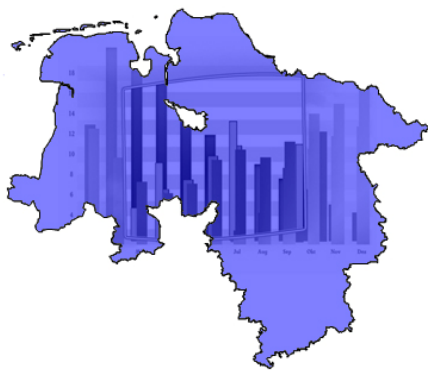

Impressum

Herausgeber:
Niedersächsisches Kultusministerium
Presse- und Öffentlichkeitsarbeit
Schiffgraben 12
30159 Hannover
E-Mail: pressestelle@mk.niedersachsen.de
Internet: www.mk.niedersachsen.de

Hinweis:
Die Broschüre als Download
finden Sie unter:
www.mk.niedersachsen.de
Pfad: Service > Statistik > Allgemein bildende Schulen

Bestellungen:
Fax: 0511 / 120 7451
E-Mail: Bibliothek@mk.niedersachsen.de

Bild in der Niedersachsenkarte:
© Gert Altmann / PIXELIO

Druck: BWH, Hannover

August 2012