

Niedersächsisches
Kultusministerium

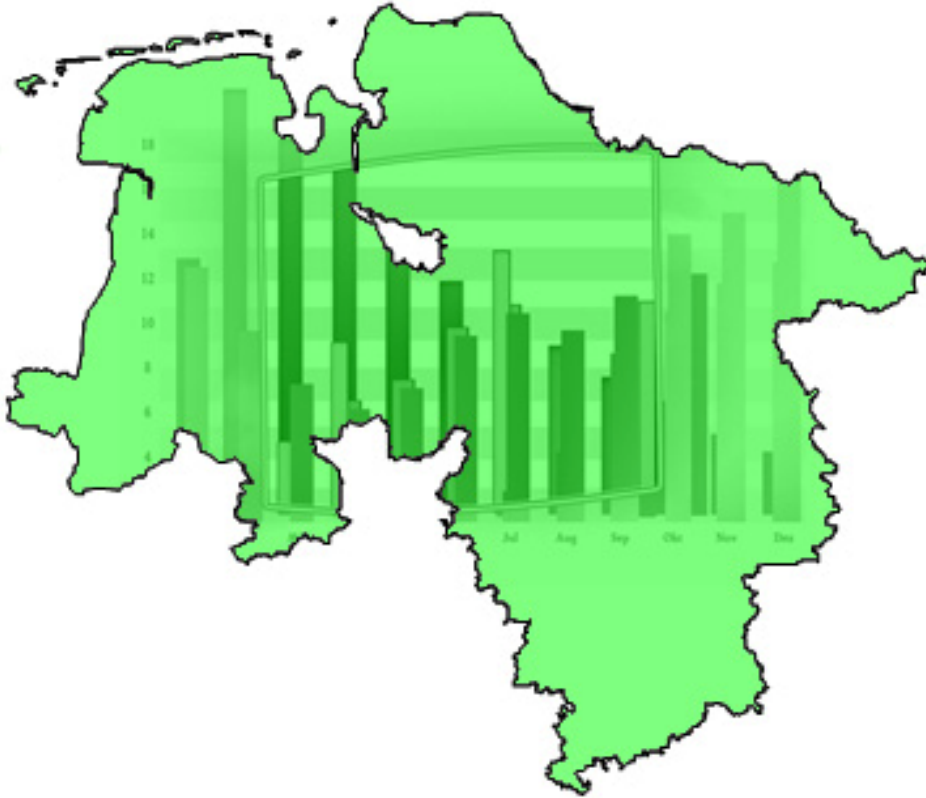

Die niedersächsischen allgemein bildenden Schulen in Zahlen

Stand: Schuljahr 2013/2014



Niedersachsen

Vorwort

Mit der vorliegenden **Neuaufgabe** der Broschüre „Die niedersächsischen allgemein bildenden Schulen in Zahlen“ werden die Vergleichswerte und Zahlen **zum Stichtag 22.08.2013** (Schuljahr 2013/2014) für die öffentlichen sowie die von freien Trägern betriebenen allgemein bildenden Schulen fortgeschrieben.

Die allgemeinen Informationen über die Schüler-, Klassen- und Lehrerzahlen und deren Relationen auf Landesebene sowie für die Regionalabteilungen der Niedersächsischen Landesschulbehörde und für das Land Niedersachsen im Vergleich zu den anderen Bundesländern sind im **Kapitel 1 „Übersichten“** auf den Seiten 1 bis 10 dargestellt.

Die Gesamtzahl der **Schülerinnen und Schüler** beträgt zum 22.08.2013 an den allgemein bildenden Schulen 869.262 und ist damit um weitere 15.519 (-1,8 %) gegenüber dem Vorjahr gesunken. Nach der derzeitigen **Schülerprognose** werden im Jahr 2014 rund 851.000, 2015 rund 831.000 und 2020 rund 763.000 Schülerinnen und Schüler niedersächsische allgemein bildende Schulen besuchen (S. 12).

Die **Übergangsquote der Schülerinnen und Schüler von den Grundschulen auf die Schulformen des Sekundarbereichs I** (S. 29) zeigt aufgrund der **Neugründungen von Oberschulen** zum Schuljahr 2011/2012 bis 2013/2014 sowie **von neu genehmigten Gesamtschulen** zum Schuljahr 2009/2010 bis zum Schuljahr 2013/2014 einen Rückgang beim Übergang auf die Hauptschulen, die Realschulen und die Gymnasien. 2013 wurde für die Gymnasien ein Anteil von 42,4 % (Vorjahr 41,7 %), für die Oberschulen von 19,5 % (18,5 %) für die Realschulen von 17,9 % (19,6 %), für die Hauptschulen von 5,5 % (6,1 %), für die IGS von 13,9 % (13,3 %) und für die Freien Waldorfschulen von 0,8 % (0,9 %) in den Eingangsklassen ermittelt. Der Anteil der Schülerinnen und Schüler in der Einführungsphase der **gymnasialen Oberstufe** ist auf 41,3 % des Altersjahrgangs gestiegen (S. 30).

Die **sonderpädagogische Förderung** wurde durch die Einführung der Inklusion aufsteigend beginnend im Schuljahr 2013/2014 in den Schuljahrgängen 1 und 5 weiter ausgebaut. Für die sonderpädagogische Grundversorgung wurde der Umfang der bereitgestellten Stunden erneut auf nun 20.038 Stunden, sprich auf insgesamt über 750 Vollzeitlehrereinheiten, deutlich erhöht (S. 32 und S. 34). Für die **Hochbegabtenförderung** werden 2.332 Stunden bereitgestellt (S. 35). Der Anteil der Schülerinnen und Schüler an öffentlichen Schulen, die an einem **Ganztagsangebot** teilnehmen, ist weiter auf 42,0 % (Vorjahr 39,0 %) angestiegen (S. 36).

Ende des Schuljahres 2012/2013 beträgt der Anteil der **Abiturientinnen und Abiturienten** der allgemein bildenden und der berufsbildenden Schulen 36,3 % (Vorjahr 36,8 %; S. 45).

Der Anteil der Schülerinnen und Schüler ohne Hauptschulabschluss aus den allgemein bildenden Schulen ohne Förderschulen ist auf einen Wert von 2,1 % (2,4 %) gesunken. Die Quote der Abgängerinnen und Abgänger aus den Förderschulen mit weniger als einem Hauptschulabschluss ist auf 2,9 % (3,0 %) leicht gesunken.

Bei den **Lehrkräften** ist die stärkste **Altersgruppe** mit 16,1 % die der 55- bis unter 60-jährigen, die voraussichtlich in 5 bis 10 Jahren pensioniert wird. Die durchschnittliche Jahrgangsstärke dieser Altersgruppe liegt bei rund 2.170. Das Durchschnittsalter der Lehrkräfte beträgt zum Stichtag 22.08.2013 nur noch 45,5 Jahre. In den letzten Jahren lag dies noch bei über 47 Jahren (S. 51 und S. 52).

Der **Anteil der Frauen** bei den Lehrkräften beträgt jetzt mit 70,8 % (70,1 %) mehr als zwei Drittel (S. 53). Bei den Funktionsstellen stieg der Anteil der weiblichen Lehrkräfte um 0,5 Prozentpunkte weiter auf 54,2 % (S. 55).

Bei der Bewertung der Statistiken ist es wichtig, die Fußnoten in den einzelnen Tabellen zu beachten. Diese liefern Hinweise über das Zustandekommen und die Bedeutung der einzelnen Zahlenwerte. In diesem Sinne sind auch die Erläuterungen auf Seite III zu verstehen.

Inhaltsverzeichnis

	Seite
1. Übersichten	
1.1 Überblick über die Ergebnisse der Schulstatistik	
1.1.1 Schulen insgesamt	1
1.1.2 Schulen insgesamt nach RA der NLSchB	2
1.1.3 Öffentliche Schulen und Schulen in freier Trägerschaft	3
1.2.1 Schülerinnen und Schüler - nach Rechtsform und RA der NLSchB	4
1.2.2 Lehrkräfte nach RA der NLSchB und Rechtsform	5
1.3 Schulabsolventinnen und Schulabsolventen mit Hochschul- und Fachhochschulreife in den Bundesländern	6
1.4 Relationen an den allgemein bildenden Schulen in den Bundesländern im Schuljahr 2012/13	
1.4.1 - Durchschnittliche Klassenfrequenz	7
1.4.2 - Schüler-Lehrer-Relation	8
1.4.3 - Erteilte Unterrichtsstunden je Schüler	9
1.5 Schüler, Klassen, Lehrkräfte, erteilte Unterrichtsstunden und Relationen nach Schulformen und -bereichen	10
2. Entwicklung der Schulen	
2.1 Allgemein bildende Schulen insgesamt	
2.1.1 Eckdaten seit 1970	11
2.1.2 Schülerinnen und Schüler nach Schulbereichen mit Prognose bis 2020	12
2.1.3 Schulen nach Schulformen	13
2.2 Grund- und Hauptschulen und die mit ihnen verbundenen Schulformen bzw. Klassentypen	14
2.3 Grundschulen	15
2.4 Oberschulen	16
2.5 Hauptschulen	17
2.6 Realschulen	18
2.7 Gymnasien	19
2.8 Abendgymnasien und Kollegs	20
2.9 Kooperative Gesamtschulen und Integrierte Gesamtschulen	21
2.10 Freie Waldorfschulen	22
2.11 Förderschulen Schwerpunkt Lernen	23
2.12 Sonstige Förderschulen	24
2.13 Schülerinnen und Schüler in Förderschulklassen nach Art der Schwerpunkte	25
2.14 Gesamtzahl der Schülerinnen und Schüler und der Lehrkräfte an allgemein bildenden und berufsbildenden Schulen	26
3. Bevölkerung	
3.1 Wohnbevölkerung im Alter von 0 bis unter 21 Jahren 2011 und 2012, darunter Ausländer	27
3.2 Lebendgeborene	28
4. Strukturmerkmale	
4.1 Verteilung der Schülerinnen und Schüler in Eingangsklassen Sek. I auf die Schulformen und nach RA der NLSchB	29
4.2.1 Anteil der Schülerinnen und Schüler in der Einführungsphase nach Schulformen	30
4.2.2 Schülerinnen und Schüler in der Einführungsphase des Gymnasiums	30
4.2.3 Verteilung der Schülerinnen und Schüler auf die Schulformen und Schuljahrgänge	31
4.3.1 Sonderpädagogische Förderung und weitere Förderungen	32
4.3.2 Anzahl der inklusiv beschulten Schüler nach Schulform und Förderschwerpunkt	33
4.3.3 Entwicklung der Inklusion	34
4.4 Hochbegabungsförderung und besondere Fördermaßnahmen	35
4.5 Ganztägig betreute Schülerinnen und Schüler in Ganztagschulen	36
4.6 Schülerinnen und Schüler nach Geschlecht, Schulform und Schuljahrgängen mit Quoten	37
4.7 Zugänglichkeit der öffentlichen Schulen nach Schulform und Schuljahrgängen	38
5. Ausländische Schülerinnen und Schüler	39

6.	Religionsunterricht	
6.1	Zugehörigkeit zu einer Religionsgemeinschaft und Teilnahme am Religionsunterricht	40
6.2	Teilnahme am Religionsunterricht - nach Schulformen/Konfession und RA der NLSchB	41
7.	Fremdsprachenunterricht	42
8.	Qualifikationsphase der gymnasialen Oberstufe	43
9.	Abschlüsse	
9.1	Schüler nach Abschlüssen nach Art, Schulform, Geschlecht, darunter Ausländer	44
9.2	Abgänge und Abschlüsse nach Art	45
10.	Klassenfrequenzen	
10.1	Durchschnittliche Klassenfrequenzen	46
10.2	Streuung der Klassenfrequenzen	47
11.	Wiederholende und Schulformwechsler	
11.1	Wiederholende	48
11.2	Schulformwechsler	49
12.	Lehrkräfte	
12.1	Lehrkräfte nach Lehramt und Ausbildung	50
12.2	Lehrkräfte nach Alter und Geschlecht	
12.2.1	nach Schulformen	51
12.2.2	Entwicklung	52
12.3	Lehrkräfte nach Rechtsverhältnis und Beschäftigungsumfang	
12.3.1	nach Schulformen	53
12.3.2	nach Entwicklung	54
12.3.3	Lehrkräfte nach Beschäftigungsumfang und Geschlecht, darunter mit Funktionsstellen	55
12.4	Lehrkräfte nach Lehramt und Lehrbefähigung	56
12.5	Ausländische Lehrkräfte	57
12.6	Lehrkräfte mit Ermäßigungs- und Anrechnungsstunden	58
12.7	Lehrkräfte mit besonderen Unterrichtsstunden, herabgesetzter Stundenzahl, abwesende und beurlaubte Lehrkräfte	59
13.	Vorbereitungsdienst	
13.1	Anwärterinnen/Anwärter und Referendarinnen/Referendare nach Lehramt und Geschlecht	
13.1.1	Entwicklung	60
13.1.2	Erfolgreich abgelegte Prüfungen	60
13.1.3	Nach Ausbildungshalbjahren	60
13.2	Erfolgreich abgelegte Prüfungen nach Lehramt und Lehrbefähigung	61
14.	Einstellung von Lehrkräften in den Schuldienst	
14.1	Bewerberinnen und Bewerber nach Lehramt und Geschlecht	62
14.2	Einstellungen in ein Beamtenverhältnis; niedersächsische Bewerberinnen und Bewerber ohne Beschäftigung	63
14.3	Einstellungen im Schuljahr 2013/2014 an öffentlichen Schulen	64
15.	Unterrichtsversorgung	
15.1	Rechnerische Unterrichtsversorgung	65
15.2	Lehrer-Soll-Stunden	66
16.	Übrige Mitarbeiterinnen und Mitarbeiter	67
17.	Ausgaben für den Schulbereich im Landeshaushalt seit 1975	68
18.	Finanzhilfe für die Schulen in freier Trägerschaft	69

Erläuterungen

- Die Angaben beziehen sich auf die öffentlichen allgemein bildenden Schulen und die Schulen in freier Trägerschaft, sofern anderes nicht gesondert angegeben ist.
- Die Schulform **Gymnasium** beinhaltet Abendgymnasien u. Kollegs, wenn diese nicht gesondert erscheinen oder etwas angemerkt ist.
- Die Schulform **Integrierte Gesamtschule** beinhaltet vier Schulen mit Gesamtschulcharakter in freier Trägerschaft (4x Primarbereich und Sekundarbereich I, 2x Sekundarbereich II), die bisher auf die entsprechenden Schulformen Grundschule und Realschule aufgeteilt waren.
- Die **Sprachlernklassen** können für Schülerinnen und Schüler nichtdeutscher Herkunftssprache eingerichtet werden, wenn diese wegen erheblicher sprachlicher Schwierigkeiten dem Unterricht in der Regelklasse noch nicht folgen können.
- Die **Einrichtungen** ist die Zahl der Schulen, die die betroffene Schulform bzw. den Schulbereich oder den Schwerpunkt der Förderung führen.
- Seit 2008 wird der 10. Schuljahrgang an Schulen im 12jährigen Bildungsgang als Einführungsphase statistisch im Sekundarbereich II geführt.
- **h./h. Lehrkräfte** sind Vollzeitlehrkräfte sowie T1-Lehrkräfte.
- **T1-Lehrkräfte** sind Teilzeitlehrkräfte, die mit mindestens der Hälfte der Regelstundenzahl beschäftigt sind.
- **T2-Lehrkräfte** sind Teilzeitlehrkräfte, die mit weniger als der Hälfte der Regelstundenzahl beschäftigt sind.
- **Vollzeitlehrer-Einheiten (VZLE)** ist die Zahl der Vollzeitlehrkräfte und der in die VZLE umgerechneten Unterrichtsstunden, die von den Teilzeitlehrkräften und den Lehrkräften im Vorbereitungsdienst eigenverantwortlich erteilt werden (Addition ihrer Stunden geteilt durch die Regelstundenzahl).
- **Erteilte Stunden** sind die Wochenunterrichtsstunden aller Lehrkräfte und der Lehrkräfte im Vorbereitungsdienst, sowie deren besondere Unterrichtsstunden, die in Tabelle 12.7 unter Nr. 1 abschließend aufgeführt sind.
- Beim **Auf- und Abrunden** wurde im Allgemeinen keine Rücksicht auf die Endsumme genommen. Deshalb können sich bei der Summierung von Einzelangaben geringfügige Abweichungen ergeben.
- Der Begriff "**Schüler**" wird in den Tabellen dieser Broschüre für "Schülerinnen und Schüler" verwendet.
- **NLSchB:** Niedersächsische Landesschulbehörde
- **RA:** Regionalabteilung der Niedersächsischen Landesschulbehörde

Zeichenerklärung

- = Nichts bzw. Null
- 0 = Mehr als Nichts, aber weniger als die Hälfte der kleinsten dargestellten Einheit
- . = Zahl nicht bekannt bzw. noch nicht bekannt oder Fragestellung nicht zutreffend bzw. sinnlos
- davon = Aufgliederung einer Gesamtmasse in sämtliche Teilmassen, deren Summe wieder die Gesamtmasse ergibt
- darunter = Aufgliederung einzelner Teilmassen

Hinweis

Diese Broschüre ist auch im Internet unter
www.mk.niedersachsen.de > Service > Statistik
abgebildet.

Niedersächsisches Kultusministerium
Referat 15 - Unterrichtsversorgung, Bedarfsplanung und Controlling
Schiffgraben 12
30159 Hannover
Hannover im September 2014

Tabelle 1.1.1

Ergebnisse der Schulstatistik vom 22.08.2013 - Land Niedersachsen -
- Schulen insgesamt -

Schulform	Schule Schulbereich Schultyp	Schulen ²⁾	Schul- gliederung	Schüler ¹⁾		Klassen ¹⁾ (bis 10. Schul- jahrgang)	h./h. Lehr- kräfte
				insg.	dar. ausländ.		
Schulkindergärten	an GS/GHS/IGS		262	2.820	385	273	203
Grundschule	nur GS-Klassen	1.684 }	1.758	286.215	18.669	14.793	19.544
	an FöS/KGS/Gy/IGS	(6) }					
	an OBS	(23) }					
	an GHS	37 }					
	an GHRS	8 }					
Hauptschule	nur HS-Klassen	102 }	444	51.767	6.604	2.941	4.991
	an GHS	(37) }					
	an GHRS	(4) }					
	an HRS	74 }					
	an OBS	(226) }					
	an Gy	(1) }					
Realschule	nur RS-Klassen	146 }	458	124.819	7.235	5.148	7.999
	an GHRS	(8) }					
	an HRS	(74) }					
	an OBS	(226) }					
	an Gy	(4) }					
Oberschule	OBS		238	37.885	1.736	1.724	
	Gy-Zweig		10	208	3	11	
	OBS insg.	238		38.093	1.739	1.735	3.168
Gymnasium	Sek. I		257	142.183	3.831	5.344	9.732
	Sek. II		255	83.195	2.571	1.194	7.726
	Gy insg.	257		225.378	6.402	6.538	17.458
Abendgymnasium		5	5	917	52	.	75
Kolleg		4	4	984	59	.	88
Kooperative Gesamtschule	HS-Zweig		37	5.641	397	320	
	RS-Zweig		37	16.386	596	648	
	Gy-Zweig		37	13.578	266	538	
	Sek. I			35.605	1.259	1.506	2.586
	Sek. II		27	7.119	167	92	610
	KGS insg.	37		42.724	1.426	1.598	3.196
Integrierte Gesamtschule	Primar		6	1.155	190	55	95
	Sek. I		81	48.396	2.353	1.772	3.618
	Sek. II		25	7.462	380	.	626
	IGS insg.	81		57.013	2.923	1.827	4.339
Freie Waldorfschule	Primar		20	2.217	13	85	148
	Sek. I		20	3.649	15	127	308
	Sek. II		18	1.318	10	.	133
	FWS insg.	20		7.184	38	212	590
Schulkindergärten an Förderschulen			5	44	2	6	6
Förderschule Lernen		165	171	13.873	1.650	1.419	2.077
Förderschule Geistige Entwicklung		51	85	7.157	568	1.021	1.795
Sonstige Förderschulen		63	144	10.274	519	1.208	1.855
Insgesamt		2.972	4.404	869.262	48.271	38.719	67.384
davon Primarbereich (ohne FöS)		.		292.407	19.257	15.206	19.990
Sekundarbereich I		.		444.512	23.036	18.573	32.403
Sekundarbereich II		.		100.995	3.239	1.286	9.258
Förderschulen		.		31.348	2.739	3.654	5.733

¹⁾ Die Anzahl der Schüler, die Anzahl der Klassen und die Anzahl der Lehrkräfte beziehen sich auf die Schulgliederung. Seit 2008 wird der 10. Schuljahrgang an Schulen im 12jährigen Bildungsgang als Einführungsphase statistisch im Sekundarbereich II geführt.

²⁾ Die runden Klammern sind bei der Zahl der Schulen mit mehreren Schulgliederungen gesetzt, die für die Summe bereits an anderer Stelle einmal gezählt wurden.

1. Übersichten

Tabelle 1.1.2

Ergebnisse der Schulstatistik vom 22.08.2013 - Land Niedersachsen -
- Schulen insgesamt nach RA der NLSchB -

Schulform	Schule Schulbereich Schultyp	RA der NLSchB											
		Braunschweig			Hannover			Lüneburg			Osnabrück		
		Schulen ²⁾	Schulglied.	Schüler ¹⁾	Schulen ²⁾	Schulglied.	Schüler ¹⁾	Schulen ²⁾	Schulglied.	Schüler ¹⁾	Schulen ²⁾	Schulglied.	Schüler ¹⁾
SKG	an GS/GHS/IGS		50	561		58	636		61	571		93	1.052
Grundschule	nur GS-Klassen	328			378			364			614		
	an FöS/KGS/Gy	(1)	339	53.415	(5)	401	73.610	(1)	384	64.063	(10)	634	95.127
	an OBS	8			10			12			7		
	an GHS	2			3						3		
Hauptschule	nur HS-Klassen	30			25			16			31		
	an GHS	(8)	78	9.792	(10)	89	10.024	(12)	107	11.494	(7)	170	20.457
	an GHRS				(2)						(2)		
	an HRS	14			16			13			31		
	an OBS	(26)			(36)			(66)			(98)		
Realschule	nur RS-Klassen	43			38			24			41		
	an GHRS	(2)	86	23.648	(3)	95	26.162		104	28.983	(3)	173	46.026
	an HRS	(14)			(16)			(13)			(31)		
	an OBS	(26)			(36)			(67)			(97)		
Oberschule	an Gy	(1)			(2)						(1)		
	OBS		26	3.558		39	5.492		71	12.058		102	16.777
	Gy-Zweig		1	23		3	79		5	89		1	17
	OBS insg.	26		3.581	39		5.571	71		12.147	102		16.794
Gymnasium	Sek. I		(57)	29.029		(68)	36.968		(57)	32.234		(75)	43.952
	Sek. II		(56)	17.916		(67)	22.301		(57)	18.327		(75)	24.651
	Gy insg.	57		46.945	68		59.269	57		50.561	75		68.603
Abendgymnasium		2	2	334	1	1	195				2	2	388
Kolleg		2	2	389	1	1	316				1	1	279
KGS	HS-Zweig		4	583		16	2.173		9	1.630		8	1.255
	RS-Zweig		4	1.617		16	6.985		9	4.456		8	3.328
	Gy-Zweig		4	1.510		16	5.707		9	3.182		8	3.179
	Sek. I			3.710			14.865			9.268			7.762
	Sek. II		(3)	770		(12)	3.256		(7)	1.577		(5)	1.516
	KGS insg.	4		4.480	16		18.121	9		10.845	8		9.278
IGS	Primar		(2)	244		(2)	564		(1)	62		(1)	285
	Sek. I		(22)	12.848		(28)	17.706		(12)	4.652		(19)	13.190
	Sek. II		(7)	1.901		(9)	3.254		(2)	301		(7)	2.006
	IGS insg.	22		14.993	28		21.524	12		5.015	19		15.481
FWS	Primar		(3)	337		(5)	649		(8)	819		(4)	412
	Sek. I		(3)	600		(5)	978		(8)	1.400		(4)	671
	Sek. II		(3)	228		(4)	376		(7)	460		(4)	254
	FWS insg.	3		1.165	5		2.003	8		2.679	4		1.337
SKG an FöS					4	43		1	1				
Förderschule Lernen		24	25	2.361	44	44	3.432	38	39	2.654	59	63	5.426
Förderschule Geistige Entw.		9	13	1.327	21	25	1.922	13	18	1.600	8	29	2.308
Sonstige Förderschulen		16	34	1.901	13	36	3.279	7	21	1.198	27	53	3.896
Insgesamt		590	824	164.892	706	1.044	226.107	644	997	191.811	1.032	1.539	286.452

¹⁾ Die Anzahl der Schüler bezieht sich auf die Schulgliederung.
Seit 2008 wird der 10. Schuljahrgang an Schulen im 12jährigen Bildungsgang als Einführungsphase statistisch im Sekundarbereich II geführt.

²⁾ Die runden Klammern sind bei der Zahl der Schulen mit mehreren Schulgliederungen gesetzt, die für die Summe bereits an anderer Stelle einmal gezählt wurden.

Tabelle 1.1.3

Ergebnisse der Schulstatistik vom 22.08.2013 - Land Niedersachsen -
- öffentliche Schulen und Schulen in freier Trägerschaft -

Schulform	Schule/ Schulbereich	öffentliche Schulen				Schulen in freier Trägerschaft					
		Schulen ²⁾	Schul- glieder- ungen	Schüler ¹⁾		Klassen ¹⁾ (bis 10. Schul- jg.)	Schu- len ²⁾	Schul- glieder- ungen	Schüler ¹⁾		Klassen ¹⁾ (bis 10. Schul- jg.)
				insg.	dar. ausländ.				insg.	dar. ausl.	
SKG	an GS/GHS/IGS		261	2.803	374	272		1	17	11	1
Grundschule	nur GS-Klassen	1.664 } (1) }	1.726	284.142	18.532	14.672	20 } (5) }	32	2.073	137	121
	an FöS/KGS/Gy/IGS	(20) }					4 }				
	an OBS	37 }									
	an GHS	4 }									
Hauptschule	nur HS-Klassen	101 } (37) }	426	49.952	6.488	2.834	1 } (3) }	18	1.815	116	107
	an GHS	(4) }									
	an GHRS	70 }									
	an HRS	(213) }									
	an OBS	(1) }									
Realschule	nur RS-Klassen	142 } (4) }	430	118.939	6.970	4.889	4 } (4) }	28	5.880	265	259
	an GHRS	(70) }									
	an HRS	(213) }									
	an OBS	(1) }									
Oberschule	OBS		222	34.707	1.650	1.591		16	3.178	86	133
	Gy-Zweig		10	208	3	11					
	OBS insg.		222	34.915	1.653	1.602	16		3.178	86	133
Gymnasium	Sek. I		(220)	126.881	3.613	4.754		(37)	15.302	218	590
	Sek. II		(220)	74.569	2.382	1.067		(35)	8.626	189	127
	Gy insg.	220		201.450	5.995	5.821	37		23.928	407	717
Abendgymnasium		5	5	917	52	.					
Kolleg		4	4	984	59	.					
KGS	HS-Zweig		(36)	5.571	390	314		(1)	70	7	6
	RS-Zweig		(36)	16.247	589	642		(1)	139	7	6
	Gy-Zweig		(36)	13.503	260	532		(1)	75	6	6
	Sek. I			35.321	1.239	1.488			284	20	18
	Sek. II		(27)	7.119	167	92					
KGS insg.	36		42.440	1.406	1.580	1		284	20	18	
IGS	Primar		(1)	415	24	17		(5)	740	166	38
	Sek. I		(70)	45.436	2.100	1.638		(11)	2.960	253	134
	Sek. II		(21)	7.166	329	.		(4)	296	51	.
	IGS insg.	70		53.017	2.453	1.655	11		3.996	470	172
Fr. Waldorfschule	Primar							(20)	2.217	13	85
	Sek. I							(20)	3.649	15	127
	Sek. II							(18)	1.318	10	.
	FWS insg.						20		7.184	38	212
Schulkindergärten an Förderschulen		5	44	2	6						
Förderschule Lernen	160	165	13.766	1.650	1.397	5	6	107	0	22	
Förderschule Geistige Entwicklung	39	65	5.858	536	835	12	20	1.299	32	186	
Sonstige Förderschulen	28	96	6.638	378	735	35	48	3.636	141	473	
Insgesamt		2.802	4.082	815.865	46.548	36.298	170	322	53.397	1.723	2.421
davon Primarbereich		.		287.360	18.930	14.961	.		5.047	327	245
Sekundarbereich I		.		411.444	22.063	17.205	.		33.068	973	1.368
Sekundarbereich II		.		90.755	2.989	1.159	.		10.240	250	127
Förderschulen		.		26.306	2.566	2.973	.		5.042	173	681

¹⁾ Die Anzahl der Schüler, die Anzahl der Klassen und die Anzahl der Lehrkräfte beziehen sich auf die Schulgliederung.

Seit 2008 wird der 10. Schuljahrgang an Schulen im 12jährigen Bildungsgang als Einführungsphase statistisch im Sekundarbereich II geführt.

²⁾ Die runden Klammern sind bei der Zahl der Schulen mit mehreren Schulgliederungen gesetzt, die für die Summe bereits an anderer Stelle einmal gezählt wurden.

1. Übersichten

Tabelle 1.2.1

Ergebnisse der Schulstatistik vom 22.08.2013

Schülerinnen und Schüler nach Rechtsform und RA der NLSchB

Schulform	Schulbereich	öffentliche Schulen				Schulen in freier Trägerschaft			
		Braun- schweig	Hanno- ver	Lüne- burg	Osna- brück	Braun- schweig	Hanno- ver	Lüne- burg	Osna- brück
Schulkindergärten an GS/GHS/IGS		544	636	571	1.052	17			
Grundschule		52.524	72.911	63.796	94.911	891	699	267	216
Hauptschule		9.655	9.531	11.494	19.272	137	493		1.185
Realschule		22.604	24.293	28.940	43.102	1.044	1.869	43	2.924
Oberschule	OBS	3.440	5.375	12.046	13.846	118	117	12	2.931
	Gy-Zweig	23	79	89	17				
	OBS insg.	3.463	5.454	12.135	13.863	118	117	12	2.931
Gymnasium ¹⁾	Sek. I	26.923	33.295	30.693	35.970	2.106	3.673	1.541	7.982
	Sek. II	16.871	20.047	17.425	20.226	1.045	2.254	902	4.425
	Gy insg.	43.794	53.342	48.118	56.196	3.151	5.927	2.443	12.407
Abendgymnasium		334	195		388				
Kolleg		389	316		279				
Kooperative Gesamtschule ¹⁾	Sek. I	3.710	14.581	9.268	7.762		284		
	Sek. II	770	3.256	1.577	1.516				
	KGS insg.	4.480	17.837	10.845	9.278		284		
Integrierte Gesamtschule	Primar		415			244	149	62	285
	Sek. I	12.008	16.759	4.476	12.193	840	947	176	997
	Sek. II	1.869	3.169	292	1.836	32	85	9	170
	IGS insg.	13.877	20.343	4.768	14.029	1.116	1.181	247	1.452
Freie Waldorfschule	Primar					337	649	819	412
	Sek. I					600	978	1.400	671
	Sek. II					228	376	460	254
	FWS insg.					1.165	2.003	2.679	1.337
Schulkindergärten an Förderschulen			43	1					
Förderschule Lernen		2.344	3.401	2.643	5.378	17	31	11	48
Förderschule Geistige Entwicklung		1.306	1.580	966	2.006	21	342	634	302
Sonstige Förderschulen		1.298	2.196	672	2.472	603	1.083	526	1.424
Insgesamt		156.612	212.078	184.949	262.226	8.280	14.029	6.862	24.226
davon Primarbereich		53.068	73.962	64.367	95.963	1.489	1.497	1.148	913
Sekundarbereich I		78.363	103.913	97.006	132.162	4.845	8.361	3.172	16.690
Sekundarbereich II		20.233	26.983	19.294	24.245	1.305	2.715	1.371	4.849
Förderschulen		4.948	7.220	4.282	9.856	641	1.456	1.171	1.774

¹⁾ Seit 2008 wird der 10. Schuljahrgang an Schulen im 12jährigen Bildungsgang als Einführungsphase statistisch im Sekundarbereich II geführt.

Tabelle 1.2.2

Ergebnisse der Schulstatistik vom 22.08.2013;

- hauptamtliche und hauptberufliche Lehrkräfte nach RA der NLSchB und Rechtsform -

Schulform		RA der NLSchB				Niedersachsen		
		Braun- schweig	Hanno- ver	Lüne- burg	Osa- brück	insg.	dar. weiblich abs.	%
Grundschule	öff.	3.711	4.929	4.341	6.596	19.576	17.583	89,8
	fr.Tr.	60	61	27	22	169	147	87,3
	insg.	3.770	4.990	4.367	6.617	19.744	17.730	89,8
Hauptschule	öff.	997	907	1.125	1.796	4.826	3.163	65,5
	fr.Tr.	15	46	-	104	165	91	55,1
	insg.	1.012	953	1.125	1.901	4.991	3.254	65,2
Realschule	öff.	1.508	1.556	1.814	2.724	7.602	5.090	67,0
	fr.Tr.	84	129	5	179	396	243	61,2
	insg.	1.592	1.685	1.819	2.903	7.999	5.333	66,7
Oberschule	öff.	317	465	1.027	1.101	2.911	2.086	71,7
	fr.Tr.	8	13	1	235	257	181	70,4
	insg.	325	479	1.028	1.336	3.168	2.268	71,6
Gymnasium	öff.	3.507	4.113	3.663	4.326	15.608	8.695	55,7
	fr.Tr.	283	487	191	889	1.850	978	52,8
	insg.	3.790	4.600	3.854	5.215	17.458	9.672	55,4
Abendgymnasium	öff.	29	16	-	30	75	38	50,8
Kolleg	öff.	37	27	-	23	88	47	52,9
	fr.Tr.	-	27	-	-	27	21	75,3
	insg.	346	1.356	775	720	3.196	2.035	63,7
IGS	öff.	1.059	1.584	323	1.002	3.968	2.508	63,2
	fr.Tr.	126	118	28	102	374	228	61,1
	insg.	1.185	1.701	351	1.104	4.341	2.736	63,0
Freie Waldorfschule		95	167	222	106	590	353	59,8
Förderschule Lernen	öff.	350	514	436	763	2.063	1.567	75,9
	fr.Tr.	3	3	1	6	14	7	54,2
	insg.	353	517	437	769	2.077	1.574	75,8
Förderschule Geistige Entwicklung	öff.	319	419	261	509	1.508	1.170	77,6
	fr.Tr.	7	74	140	66	287	196	68,2
	insg.	326	493	401	575	1.795	1.366	76,1
Sonstige Förderschulen	öff.	256	410	103	444	1.213	936	77,2
	fr.Tr.	114	205	87	242	647	393	60,7
	insg.	370	615	190	686	1.861	1.329	71,4
Insgesamt	öff.	12.437	16.269	13.866	20.035	62.607	44.896	71,7
	fr.Tr.	794	1.330	703	1.950	4.777	2.838	59,4
	insg.	13.230	17.599	14.569	21.985	67.384	47.734	70,8

Tabelle 1.3

Schulabsolventinnen und Schulabsolventen mit Hochschul- und Fachhochschulreife an allgemein bildenden und berufsbildenden und berufsbildenden Schulen sowie Studienberechtigtenquote in den Ländern; Anteile an der gleichaltrigen Wohnbevölkerung - Entlassung im Jahr 2012 - ¹⁾

Bundesland	allgemein bildende Schulen				berufsbildende Schulen				insgesamt					
	Hochschulreife		Fachhochschulreife ³⁾		Hochschulreife		Fachhochschulreife ³⁾		Hochschulreife		Fachhochschulreife		insgesamt	
	absolut	%	absolut	%	absolut	%	absolut	%	absolut	%	absolut	%	absolut	%
Baden-Württt. ²⁾	59.538	49,4	380	0,3	16.398	13,0	20.545	16,1	75.936	62,4	20.925	16,4	20.925	78,8
Bayern	36.730	26,8	13	0,0	5.200	3,5	21.406	14,7	41.930	30,3	21.419	14,7	21.419	45,0
Berlin ²⁾	17.101	60,0			1.170	3,1	3.581	9,3	18.271	63,1	3.581	9,3	3.581	72,5
Brandenburg ²⁾	9.511	59,5	41	0,1	503	3,0	1.554	7,8	10.014	62,5	1.595	7,9	1.595	70,4
Bremen ²⁾	3.888	58,6			487	6,7	635	8,1	4.375	65,4	635	8,1	635	73,4
Hamburg	7.679	46,5	52	0,2	649	4,4	1.408	6,2	8.328	50,9	1.460	6,4	1.460	57,3
Hessen	21.651	33,5	394	0,5	3.623	5,5	10.209	15,5	25.274	39,0	10.603	16,0	10.603	55,0
Meckl.-Vorpom.	3.332	33,3			493	4,0	373	2,0	3.825	37,3	373	2,0	373	39,2
Niedersachsen	26.655	29,8			6.332	7,0	13.417	14,7	32.987	36,7	13.417	14,7	13.417	51,5
NRW	77.679	39,1	520	3,6	8.401	4,1	18.412	17,6	86.080	43,2	18.932	21,2	18.932	64,4
Rheinl.-Pfalz	13.941	30,4			2.738	5,9	6.296	13,5	16.679	36,3	6.296	13,5	6.296	49,7
Saarland	3.128	29,1			381	3,6	2.576	23,7	3.509	32,6	2.576	23,7	2.576	56,4
Sachsen	6.771	27,6			1.782	6,6	3.230	9,1	8.553	34,1	3.230	9,1	3.230	43,3
Sachsen-Anhalt	4.079	28,9			326	2,0	1.309	6,4	4.405	30,9	1.309	6,4	1.309	37,2
Schl.-Holstein	8.615	27,3			2.711	8,5	1.863	5,9	11.326	35,8	1.863	5,9	1.863	41,7
Thüringen	4.467	33,5			717	4,7	2.277	10,6	5.184	38,2	2.277	10,6	2.277	48,8
Bundesgebiet	304.765	36,4	1.400	0,1	51.911	5,9	109.091	12,0	356.676	42,3	110.491	12,2	110.491	54,5

¹⁾ Anteil an der gleichaltrigen Wohnbevölkerung nach dem Quotensummenverfahren

²⁾ BW, BE, BB und HB: Daten des doppelten Abiturjahrgangs

³⁾ Ab 2012: Ohne Absolventen, die nur den schulischen Teil der Fachhochschulreife erworben haben.

Tabelle 1.4.1

Die durchschnittlichen **Klassenfrequenzen** an den allgemein bildenden Schulen in den Bundesländern im Schuljahr 2012/2013

Schulform/ Schulbereich	Bundesland														Bundes- gebiet insg.	dar. alte Länder ²⁾	
	Baden- Württ.	Bayern	Berlin	Branden- burg	Bremen	Ham- burg	Hessen	Meckl.- Vorp.	Nieder- sachsen	NRW	Rheinl.- Pfalz	Saar- land	Sach- sen	Sachsen Anhalt			Schi- Holst.
Schulkindergarten	13,2	-	-	-	-	-	12,7	-	10,9	-	11,1	12,4	-	-	-	-	12,2
Grundschule	19,5	21,3	22,8	21,6	20,3	20,7	19,4	19,6	19,9	23,2	19,0	20,6	20,2	18,0	21,4	19,6	20,8
Orientierungsstufe	25,0	30,7	21,6	20,5	-	17,6	21,6	-	-	-	-	-	-	-	-	-	21,2
Hauptschule	19,4	19,8	20,3	-	23,0	22,8	18,3	19,4	18,7	21,6	22,4	21,7	-	-	21,8	-	20,4
Realschule	25,5	26,5	26,5	-	-	-	24,1	-	24,6	27,3	27,6	25,3	-	-	24,2	-	26,0
Gymnasium	26,2	26,3	28,5	25,6	26,6	26,1	26,0	23,4	26,8	27,7	26,7	25,4	24,0	24,0	25,4	23,6	26,4
IGS	-	-	22,6	19,6	-	20,4	18,9	-	21,8	-	-	-	-	-	-	18,7	20,6
Freie Waldorfschule	22,8	24,4	23,9	24,4	21,3	23,1	24,1	20,8	27,6	28,0	26,6	25,1	-	22,6	23,3	19,7	25,3
1) 1 - 4	26,2	23,6	24,9	21,6	26,3	39,7	27,6	23,3	24,7	25,6	24,8	24,2	22,3	21,8	22,3	20,1	25,3
5 - 10	19,2	28,3	27,2	21,9	30,6	41,5	30,2	25,6	28,7	30,8	27,3	25,2	28,5	19,0	27,0	24,9	25,2
Zwischensumme Sek. I	23,8	24,1	24,3	22,6	23,0	24,5	24,0	20,5	24,1	26,3	24,7	24,0	23,2	21,9	23,9	20,6	24,3
Förderschule Lernen	9,8	12,5	10,9	10,6	11,4	12,8	11,1	10,3	9,8	10,2	11,3	12,0	11,4	10,3	11,5	³⁾	10,6
Sonstige Förderschulen	7,6	10,5	7,8	7,8	6,9	8,2	9,4	9,1	7,8	10,5	8,4	8,6	7,9	7,5	8,5	³⁾	9,1
Förderschulen	8,3	10,8	8,7	9,1	7,9	9,6	10,1	9,7	8,6	10,4	9,7	9,8	9,6	8,7	9,4	9,1	9,6
Allg. bild. Schulen																	
bis 10. Schuljahrgang	20,1	21,8	22,2	20,6	21,1	21,4	20,7	18,7	20,8	23,3	21,2	21,2	20,2	18,3	22,1	19,0	21,3
Vorjahr	20,2	22,0	22,3	20,6	21,1	21,5	20,9	18,6	21,0	23,3	21,5	21,4	19,9	18,2	22,1	18,7	21,4
Differenz	-0,1	-0,2	-0,1	0,1	0,0	0,0	-0,2	0,1	-0,2	0,0	-0,3	-0,1	0,3	0,1	0,0	0,3	-0,1

Die Zweige der KGS wurden auf die entsprechenden Schulformen umgerechnet.

¹⁾ Die Klassenfrequenzen für die Freien Waldorfschulen sind mit den anderen Schulformen nicht vergleichbar, da in der überwiegenden Zahl der Stunden in wesentlich kleineren Gruppen unterrichtet wird.²⁾ Ohne Berlin³⁾ Förderschulen mit Förderschwerpunkt Lernen und sonstigen Förderschwerpunkten ohne Thüringen

Tabelle 1.4.2

Die **Schüler-Lehrer-Relationen** an allgemein bildenden Schulen in den Bundesländern im Schuljahr 2012/2013

Schulform/ Schulbereich	Bundesland																Bundes- gebiet insg.	darunt. alte Länder ¹⁾	
	Baden- Württ.	Bayern	Berlin	Branden- burg	Bremen	Ham- burg	Hessen	Meckl.- Vorp.	Nieder- sachsen	NRW	Rheinl.- Pfalz	Saar- land	Sach- sen	Sachsen- Anhalt	Schl.- Holst.	Thürin- gen			
Schulkindergarten	12,8	-	-	-	-	12,3	-	-	-	-	15,4	14,1	-	-	-	-	-	13,5	13,4
Grundschule 1 - 4	17,8	16,7	16,2	17,0	15,1	16,2	17,1	-	16,4	17,7	15,0	15,3	16,3	13,9	17,0	14,2	16,6	16,6	17,0
Orientierungsstufe	16,0	14,3	13,1	12,9	-	12,3	-	-	-	-	-	-	-	-	-	-	-	13,2	14,0
Hauptschule 5 - 10	11,5	11,9	10,3	-	14,3	11,5	12,8	-	11,1	11,7	13,9	14,1	-	-	14,5	-	-	11,9	11,5
Realschule 5 - 10	17,0	15,6	12,0	-	-	15,7	-	-	16,4	18,6	18,1	16,4	-	-	19,4	-	-	16,8	16,8
Gymnasium 5 - 9/10	15,0	13,8	14,1	15,7	16,4	15,7	14,3	-	15,0	16,6	17,7	15,5	14,1	13,9	14,7	13,3	15,3	15,4	15,4
11 - 13	12,2	11,7	13,7	12,1	14,1	12,4	15,2	-	11,3	13,7	12,1	11,7	10,9	11,6	19,4	10,5	12,6	12,6	12,6
5 - 13 insg.	13,9	13,0	13,9	13,9	15,1	14,6	14,7	-	13,4	15,2	15,5	13,8	13,0	13,1	15,8	12,3	14,2	14,2	14,2
Abendgymnasium	19,4	22,9	11,9	10,3	15,1	20,7	17,8	-	12,9	14,9	10,5	12,1	15,6	10,7	12,9	-	15,3	15,9	15,9
Kolleg	11,2	10,7	10,2	10,6	-	10,8	-	-	12,0	12,3	9,9	14,3	14,1	10,2	-	8,0	11,4	11,4	11,7
IGS 5 - 10	12,1	13,4	11,6	11,7	12,5	12,3	11,3	-	13,7	13,6	13,9	14,2	-	12,0	13,9	10,0	13,3	13,5	13,5
11 - 13	9,2	-	12,0	11,2	-	12,3	16,3	-	12,2	13,5	10,6	14,2	-	10,6	13,8	6,5	12,7	13,0	13,0
1 - 13 insg.	14,4	13,2	12,0	11,5	12,5	12,4	11,8	-	13,4	13,6	13,4	14,2	-	11,9	13,9	10,2	13,3	13,5	13,5
Freie Waldorfschule 5 - 10	12,5	13,5	12,0	10,9	16,3	14,0	14,8	-	12,8	12,8	12,0	10,8	13,7	11,4	14,5	11,4	12,7	12,8	12,8
11 - 13	12,6	10,7	9,5	8,7	13,8	13,8	14,8	-	10,5	19,8	12,0	14,7	10,3	15,7	14,4	7,2	12,7	13,0	13,0
1 - 13 insg.	13,6	13,7	13,6	11,2	17,4	13,9	15,6	-	13,0	16,1	12,8	13,2	14,5	12,7	14,5	11,6	13,9	14,1	14,1
Zwischensumme Sek. I	14,6	13,7	12,8	12,9	14,1	13,7	13,1	-	14,3	15,5	15,3	14,7	13,3	11,9	14,7	11,2	14,3	14,3	14,7
Förderschule Lernen	7,1	7,5	6,5	7,2	6,4	6,2	7,0	-	6,9	6,3	7,2	9,5	7,0	6,9	7,3	2)	7,0	6,7	6,7
Sonstige Förderschulen	3,6	6,3	5,4	3,9	4,0	5,6	7,4	-	5,0	5,2	5,2	4,3	4,8	5,1	4,6	2)	4,8	4,9	4,9
Förderschulen	4,4	6,5	5,7	5,3	4,5	5,8	7,2	-	5,8	5,5	6,1	5,7	5,9	5,9	5,3	5,5	5,5	5,4	5,4
Allg. bild. Schulen	13,6	13,7	13,2	13,0	13,8	13,1	13,7	-	13,7	14,6	14,0	13,6	13,0	11,7	15,0	11,5	13,8	13,9	13,9
Vorjahr	13,7	14,3	13,3	13,1	13,9	13,2	13,5	-	14,3	14,9	14,2	13,6	12,7	11,6	15,1	11,5	14,0	14,6	14,6
Differenz	-0,2	-0,6	-0,1	0,0	-0,2	-0,2	0,2	-	-0,6	-0,4	-0,2	0,0	0,3	0,1	0,0	-0,1	-0,3	-0,6	-0,6

Die Zweige der KGS wurden auf die entsprechenden Schulformen umgerechnet.

1) Ohne Berlin

2) Förderschulen mit Förderschwerpunkt Lernen und sonstigen Förderschwerpunkten ohne Thüringen

Tabelle 1.4.3

Erteilte Unterrichtsstunden je Schülerin/Schüler an allgemein bildenden Schulen in den Bundesländern im Schuljahr 2012/2013

Schulform/ Schulbereich	Bundesland														Bundes- gebiet insg.	darunt. alte Länder ¹⁾	
	Baden- Württ.	Bayern	Berlin	Branden- burg	Bremen	Ham- burg	Hessen	Meckl.- Vorp.	Nieder- sachsen	NRW	Rheinl.- Pfalz	Saar- land	Sach- sen	Sachsen- Anhalt			Schl.- Holst.
Schulkindergarten	2,28	-	-	-	-	-	1,82	-	1,52	-	2,13	2,09	-	-	-	-	1,90
Grundschule	1 - 4	1,36	1,41	1,49	1,42	1,63	1,55	1,47	1,45	1,33	1,59	1,56	1,50	1,66	1,41	1,55	1,44
Orientierungsstufe	1,60	1,40	1,83	1,84	-	1,95	1,64	-	-	-	-	-	-	-	-	-	1,63
Hauptschule	2,05	1,93	2,16	-	1,66	2,12	1,88	1,93	2,03	1,99	1,66	1,60	-	-	1,63	2,00	2,01
Realschule	1,39	1,38	1,83	-	-	-	1,47	-	1,38	1,26	1,32	1,45	-	-	1,34	-	1,36
Gymnasium	1,45	1,47	1,59	1,42	1,44	1,36	1,42	1,52	1,36	1,29	1,28	1,39	1,61	1,52	1,33	1,48	1,39
11 - 13	1,78	1,72	1,69	1,77	1,59	1,55	1,78	1,89	1,70	1,57	1,86	1,86	2,08	1,82	1,54	1,88	1,67
5 - 13 insg.	1,56	1,56	1,63	1,56	1,51	1,42	1,57	1,68	1,48	1,41	1,46	1,57	1,75	1,61	1,39	1,61	1,50
Abendgymnasium	1,28	0,90	1,54	1,76	1,31	1,00	1,45	1,14	1,34	1,29	1,91	1,19	1,27	1,79	1,47	-	1,26
Kolleg	2,19	1,75	2,13	1,85	-	1,90	2,48	-	1,62	1,52	2,07	1,70	1,79	1,93	-	2,16	1,65
IGS	1,71	1,61	1,90	1,95	1,89	1,74	1,57	2,00	1,58	1,57	1,67	1,58	-	1,78	1,61	2,09	1,61
Freie Waldorfschule	1,79	1,73	1,69	2,14	1,52	1,61	1,79	1,43	1,74	1,54	1,73	2,06	1,65	1,92	1,73	1,87	1,70
Zwischensumme Sek. I	1,58	1,57	1,80	1,77	1,68	1,61	1,50	1,82	1,52	1,44	1,49	1,52	1,73	1,79	1,48	1,80	1,56
Förderschule Lernen	3,18	2,73	3,24	3,14	3,58	3,74	3,62	2,86	3,07	3,59	3,10	2,45	3,12	3,00	2,85	2 ²⁾	3,31
Sonstige Förderschulen	6,72	3,39	4,26	5,82	5,98	4,28	4,52	3,61	4,44	4,43	5,16	5,76	4,50	4,19	5,10	2 ²⁾	4,62
Förderschulen	5,40	3,25	3,91	4,31	5,25	4,06	4,13	3,23	3,79	4,15	4,06	4,29	3,69	3,57	4,22	3,70	4,08
Allg. bild. Schulen	1,73	1,60	1,76	1,76	1,72	1,72	1,67	1,79	1,60	1,55	1,65	1,69	1,79	1,86	1,53	1,80	1,65
Vorjahr	1,71	1,59	1,75	1,77	1,71	1,69	1,65	1,79	1,57	1,52	1,62	1,70	1,78	1,86	1,52	1,83	1,63
Differenz	0,01	0,02	0,00	-0,01	0,01	0,03	0,02	0,00	0,04	0,03	0,04	-0,01	0,00	0,01	0,01	-0,03	0,02

Die Zweige der KGS wurden auf die entsprechenden Schulformen umgerechnet.

1) Ohne Berlin

2) Förderschulen mit Förderschwerpunkt Lernen und sonstigen Förderschwerpunkten ohne Thüringen

Tabelle 1.5

Lehrkräfte, Schüler-Lehrer-Relation und erteilte Unterrichtsstunden an den allgemein bildenden Schulen nach Schulformen und Schulbereichen am 22.08.2013

Schulform/ Schulbereich	Schüler	Klassen bis 10. Schuljahrgang	Klassen- frequenz		h./h. Lehrkräfte ¹⁾			VZLE ²⁾	Schüler je VZLE	sämt- licher Lehrkräfte	Unterrichtsstunden ³⁾	
			Schüler	Klassen	Vollzeit- lehr- kräfte	Teilzeit- lehr- kräfte	insg.				je Klasse (bis 10. Klasse)	je Schüler
Schulkindergarten	2.820	273	10,3	93	110	203	180	15,6	4.377	16,0	1,55	
Schulkindergarten an FÖS	44	6	7,3	2	4	6	5	9,5	95	15,8	2,16	
vorschulischer Bereich insg.	2.864	279	10,3	95	114	209	185	15,5	4.472	16,0	1,56	
Grundschule (1 - 4)	286.215	14.793	19,3	10.576	8.968	19.544	18.185	15,7	430.225	29,1	1,50	
IGS Primar	1.155	55	21,0	60	36	95	91	12,7	2.107	38,3	1,82	
FWS Primar	2.217	85	26,1	54	94	148	142	15,7	3.256	38,3	1,47	
Primarbereich insg.	289.587	14.933	19,4	10.689	9.098	19.787	18.417	15,7	435.589	29,2	1,50	
Hauptschule	51.767	2.941	17,6	3.725	1.266	4.991	4.947	10,5	112.251	38,2	2,17	
Realschule	124.819	5.148	24,2	5.748	2.251	7.999	7.752	16,1	174.137	33,8	1,40	
Oberschule	38.093	1.735	22,0	2.346	822	3.168	3.086	12,3	68.381	39,4	1,80	
Gymnasium Sek. I ⁵⁾	142.183	5.344	26,6	6.665	3.068	9.732	9.556	14,9	191.993	35,9	1,35	
IGS Sek. I	48.396	1.772	27,3	2.746	872	3.618	3.556	13,6	75.196	42,4 ⁴⁾	1,55	
KGS Sek. I ⁵⁾	35.605	1.506	23,6	1.887	699	2.586	2.548	14,0	54.325	36,1	1,53	
FWS Sek. I	3.649	127	28,7	112	196	308	283	12,9	6.495	51,1	1,78	
Sekundarbereich I insg.	444.512	18.573	23,9	23.229	9.174	32.403	31.729	14,0	682.778	36,8	1,54	
Gymnasium Sek. II ⁵⁾	83.195	1.194	24,8	5.453	2.273	7.726	7.298	11,4	140.405	-	1,69	
Abendgymnasium	917	-	-	52	23	75	69	13,3	1.201	-	1,31	
Kolleg	984	-	-	61	27	88	82	12,0	1.549	-	1,57	
IGS Sek. II	7.462	-	-	439	187	626	603	12,4	12.182	-	1,63	
KGS Sek. II ⁵⁾	7.119	92	23,8	444	166	610	582	12,2	11.684	-	1,64	
FWS Sek. II	1.318	-	-	49	84	133	126	10,5	2.930	-	2,22	
Sekundarbereich II insg.	100.995	1.286	24,4	6.498	2.761	9.258	8.760	11,5	169.951	-	1,68	
Förderschule Lernen	13.873	1.419	9,8	1.511	566	2.077	2.034	6,8	42.732	30,1	3,08	
Förderschule Geistige Entwicklung	7.157	1.021	7,0	1.271	524	1.795	1.727	4,1	38.931	38,1	5,44	
Sonstige Förderschulen	10.274	1.208	8,5	1.317	539	1.855	1.773	5,8	38.830	32,1	3,78	
Förderschulen insg.	31.304	3.648	8,6	4.099	1.629	5.727	5.534	5,7	120.492	33,0	3,85	
Insgesamt	869.262	38.719	20,65	44.609	22.775	67.384	64.626	13,45	1.413.281	33,21	1,626	
Vorjahr	884.781	39.151	20,87	44.074	23.453	67.527	64.509	13,72	1.416.684	32,98	1,601	

¹⁾ Die hauptamtlichen/hauptberuflichen Lehrkräfte wurden gemäß den tatsächlich erteilten Wochenstunden auf die Schulformen aufgeteilt und ab 2012 durch einen neuen Algorithmus bestimmt.

²⁾ Seit 2009 sind die budgetierten Lehrer-Ist-Stunden sowie die Mittel zur Beschäftigung von Vertretungslehrkräften enthalten.

³⁾ Lehrer-Ist-Stunden und besondere Unterrichtsstunden; siehe Tabelle 12.7!

⁴⁾ Alle Integrierten Gesamtschulen sind Ganztagschulen.

⁵⁾ Seit 2008 wird der 10. Schuljahrgang an Schulen im 12jährigen Bildungsgang als Einführungsphase statistisch im Sekundarbereich II geführt.

Tabelle 2.1.1

Entwicklung der allgemein bildenden Schulen: Schülern und Schüler, Schülerinnen und Schüler, Klassen, Lehrkräfte und Relationen

Jahr	Schulen	Schüler	Klassen (bis 10.)	Klassen- frequenz (bis 10.)	h./h. Lehr- kräfte ¹⁾	Vollzeit- lehrer- einheiten	Schüler- Lehrer- Relation	Unterrichtsstunden			Unterrichts- vers. in % (öff. Sch.) ³⁾	
								erteilte Stunden	je Klasse (bis 10.) ²⁾	je Schüler		je VZLE
1970	4.100	1.105.354	36.471	29,40	40.423	42.363	26,09	1.034.230	.	0,936	24,41	-
1975	3.445	1.253.646	44.924	26,70	55.468	55.162	22,73	1.275.346	26,60	1,020	23,12	84,1
1980	3.477	1.165.022	43.934	24,70	61.782	59.923	19,44	1.416.406	29,40	1,220	23,64	95,0
1985	3.441	900.205	38.571	21,20	62.604	56.918	15,82	1.335.809	30,80	1,480	23,47	103,9
1990	3.403	811.576	36.592	20,40	62.000	56.180	14,45	1.281.027	31,50	1,580	22,80	103,6
1995	3.417	906.411	40.093	21,00	63.597	57.511	15,76	1.343.077	30,40	1,480	23,35	97,5
1996	3.430	927.416	40.603	21,20	62.938	56.957	16,28	1.325.314	29,70	1,430	23,27	96,8
1997	3.437	945.540	41.160	21,39	62.654	56.478	16,74	1.324.000	29,30	1,400	23,44	97,1
1998	3.430	958.635	41.650	21,44	62.784	56.324	17,02	1.342.844	29,50	1,401	23,84	97,0
1999	3.424	968.535	42.138	21,44	63.819	57.019	16,99	1.367.095	29,80	1,412	23,98	97,2
2000	3.421	977.825	42.571	21,45	64.608	57.082	17,13	1.383.447	29,90	1,415	24,236	97,2
2001	3.433	983.907	42.811	21,46	65.007	57.608	17,08	1.401.085	30,10	1,424	24,321	97,6
2002	3.430	982.926	42.701	21,46	65.634	58.027	16,94	1.410.052	30,44	1,435	24,300	97,4
2003	3.431	991.201	43.030	21,43	67.991	59.847	16,56	1.457.157	31,14	1,470	24,348	99,8
2004	3.114	993.056	42.728	21,53	67.702	59.222	16,77	1.443.398	31,10	1,453	24,373	101,0
2005	3.118	989.625	42.466	21,51	67.358	58.916	16,80	1.424.389	30,78	1,439	24,177	99,5
2006	3.117	982.791	42.029	21,49	67.661	59.421	16,54	1.427.786	31,03	1,453	24,028	100,0
2007	3.109	969.069	41.355	21,45	68.035	59.915	16,17	1.426.243	31,41	1,472	23,804	100,2
2008	3.092	954.410	40.737	21,32	68.481	60.341	15,82	1.416.095	31,50	1,484	23,468	99,9
2009	3.082	940.622	40.137	21,34	69.883	63.034	14,92	1.429.089	32,04	1,519	22,672	100,2
2010	3.069	927.446	39.630	21,28	69.644	63.010	14,72	1.423.093	32,20	1,534	22,585	100,6
2011	3.041	899.056	39.291	21,18	68.920	62.943	14,28	1.407.948	32,67	1,566	22,369	101,8
2012	3.011	884.781	39.151	20,87	67.527	64.509	13,72	1.416.684	32,98	1,601	21,961	102,0
2013	2.972	869.262	38.719	20,65	67.384	64.626	13,45	1.413.281	33,21	1,626	21,869	101,0

1) Seit 2012 durch einen neuen Algorithmus bestimmt.

2) Seit 2008 ohne den 10. Schuljahrgang an Schulen, die sich im 12jährigen Bildungsgang befinden.

3) In den Jahren 1976, 1980, 1985, 1995 und 2004 wurde jeweils die Berechnung des Unterrichtsbedarfs geändert, so dass die Prozentwerte nicht mit denen des Vorjahres vergleichbar sind. 1998 bis 2001 wurde das verpflichtende Arbeitszeitkonto eingeführt, wodurch sich die erteilten Unterrichtsstunden entsprechend veränderten.

2. Entwicklung der Schulen

Tabelle 2.1.2

Entwicklung der Zahl der Schülerinnen und Schüler an allgemein bildenden Schulen nach Schulbereichen

Jahr	insgesamt	davon			
		Primarbereich	Sekundarbereich I ¹⁾	Sekundarbereich II	Förderschulen
1955	866.301	364.262	470.548	17.603	13.888
1960	826.962	394.867	389.308	27.241	15.546
1965	938.312	425.748	466.441	23.181	22.942
1970	1.105.354	511.716	523.867	34.348	35.423
1975	1.253.646	512.776	641.233	52.646	46.991
1980	1.165.022	371.066	669.387	80.985	43.584
1985	900.205	291.723	493.882	84.008	30.592
1990	811.576	311.030	407.753	65.967	26.826
1995	906.411	360.528	450.691	64.526	30.666
2000	977.825	377.485	498.637	64.744	36.959
2001	983.907	368.192	512.492	65.019	38.204
2002	982.926	355.177	521.904	66.416	39.429
2003	991.201	355.825	526.268	68.975	40.133
2004	993.056	353.988	525.782	73.237	40.049
2005	989.625	351.892	521.894	76.205	39.634
2006	982.791	346.636	518.030	79.424	38.701
2007	969.069	334.651	514.918	81.949	37.551
2008	954.410	321.573	483.767	112.067	37.003
2009	940.622	310.162	478.874	115.073	36.513
2010	927.446	303.200	504.391	84.213	35.642
2011	899.056	299.696	466.588	98.356	34.416
2012	884.781	296.418	488.618	66.363	33.382
2013	869.262	292.407	476.316	69.191	31.348
Prognose					
2014	851.100	286.700	465.200	70.300	28.900
2015	830.800	278.500	455.700	70.100	26.500
2016	812.100	270.300	446.400	71.400	24.000
2017	797.700	265.200	437.800	72.700	22.000
2018	785.200	260.200	431.400	73.200	20.400
2019	774.400	258.200	424.100	72.900	19.200
2020	763.400	257.600	414.000	73.600	18.200

¹⁾ Seit 2008 ohne den 10. Schuljahrgang an Schulen, die sich im 12jährigen Bildungsgang befinden.



Tabelle 2.1.3

Entwicklung der Schulen nach Schulformen

Schulform/Schule	1975	1980	1985	1990	1995	2000	2005	2010	2011	2012	2013
SKG an GS/GHS/IGS	(260)	(264)	(271)	(320)	(424)	(433)	(406)	(315)	(298)	(283)	(262)
Vorklassen an GS/GHS	(257)	(287)	(306)	(316)	(324)	(263)	. ¹⁾	. ¹⁾	. ¹⁾	. ¹⁾	. ¹⁾
Grundschule	1.536	1.663	1.678	1.687	1.726	1.756	1.760	1.727	1.716	1.707	1.684
GHS, GHRS	660	210	162	160	136	118	96	78	64	49	45
Hauptschule	295	434	416	398	396	392	395	388	271	198	176
Schulen mit GS-Klassen	(2.196)	(1.873)	(1.840)	(1.847)	(1.862)	(1.875)	(1.860)	(1.810)	(1.796)	(1.781)	(1.758)
Schulen mit HS-Klassen	(955)	(644)	(578)	(558)	(532)	(510)	(491)	(463)	(461)	(451)	(444)
Orientierungsstufe, selbstst. an GHS/HS	159 (151)	320 (189)	328 (209)	317 (227)	309 (233)	314 (234)	. ²⁾ (234)	. ²⁾ (245)	. ²⁾ (295)	. ²⁾ (308)	. ²⁾ (312)
insg.	(310)	(509)	(537)	(544)	(542)	(548)	. ²⁾	. ²⁾	. ²⁾	. ²⁾	. ²⁾
Realschule, selbstst. m. GHS, HS, OBS o. Gy verb.	263 (72)	270 (104)	270 (122)	264 (129)	254 (156)	238 (173)	231 (232)	195 (245)	171 (295)	153 (308)	146 (312)
insg.	(335)	(374)	(392)	(393)	(410)	(411)	(463)	(466)	(466)	(461)	(458)
Oberschule									133	216	238
Gymnasium	231	241	241	237	235	235	248	257	258	257	257
Abendgymnasium	5	5	5	5	5	5	5	5	5	5	5
Kolleg	4	4	4	4	4	4	4	4	4	4	4
KGS	10	17	17	17	27	32	34	37	37	37	37
IGS	13	13	13	15	24	29	34	64	70	76	81
Freie Waldorfschule	4	7	11	13	14	14	15	20	20	20	20
Schulkindergärten an FöS	(3)	(7)	(7)	(11)	(15)	(12)	(13)	(9)	(7)	(6)	(5)
Vorklassen an FöS	(4)	(7)	(10)	(7)	(4)	(3)	. ¹⁾	. ¹⁾	. ¹⁾	. ¹⁾	. ¹⁾
FöS-Lernen ³⁾	210	208	207	193	192	189	184	179	177	175	165
FöS-Geist. Entw. ³⁾	17	34	38	43	42	40	47	50	51	50	51
Sonstige Förderschulen ³⁾	40	51	51	50	53	55	65	65	64	64	63
Insgesamt	3.447	3.477	3.441	3.403	3.417	3.421	3.118	3.069	3.041	3.011	2.972

¹⁾ Wegfall der Vorklassen ab 01.08.2002²⁾ Auflösung der Orientierungsstufen zum 01.08.2004³⁾ Ohne Förderschulklassen an den anderen Schulformen

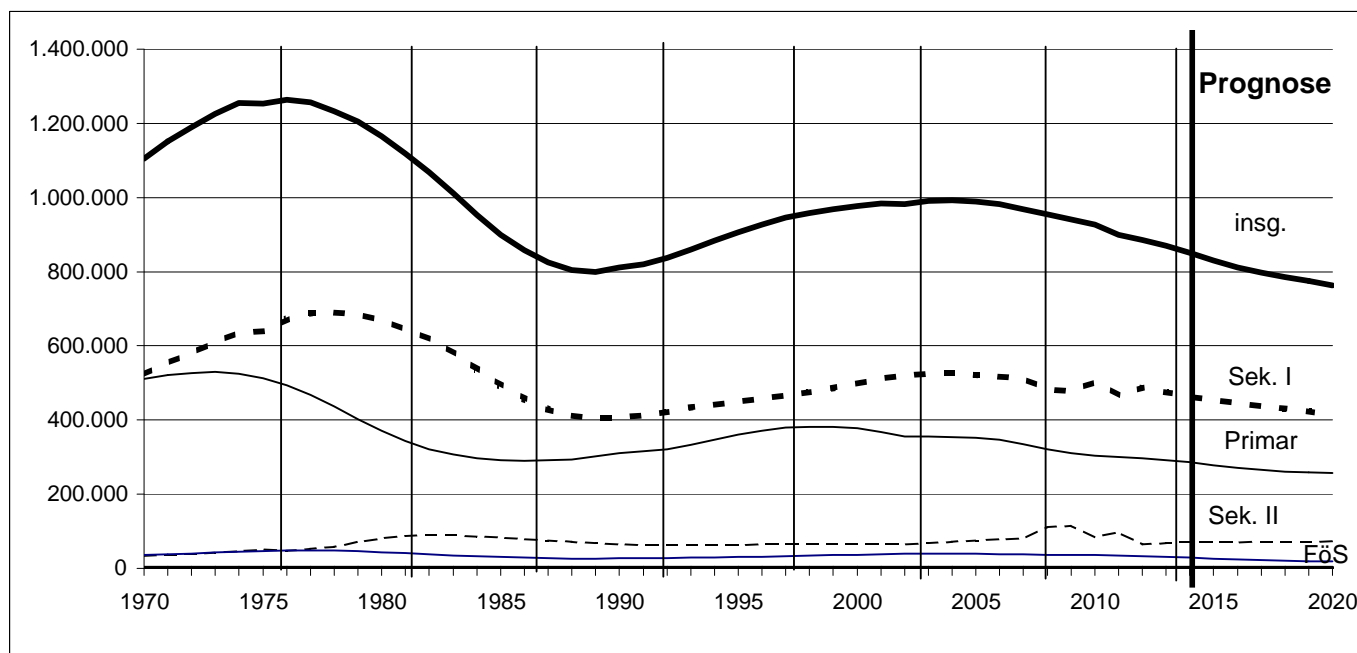
2. Entwicklung der Schulen

Tabelle 2.2

Entwicklung der Grund- und Hauptschulen und der mit ihnen verbundenen Schulformen bzw. Klassentypen

Jahr	Schulkinder- garten		Vorklasse		Grundschule 1 - 4		Orientierungs- stufe an HS		Hauptschule inkl. integr. HRS		mit Hauptschule verbundene RS		Förderschul- klassen		Sprachlernkl. f. Sch. nichtdt. Herk.spr.	
	Kinder	Gruppen	Kinder	Gruppen	Schüler	Klassen	Schüler	Klassen	Schüler	Klassen	Schüler	Klassen	Schüler	Klassen	Schüler	Kl.
1955	-	-	-	-	363.951	. ¹⁾	-	-	302.017	. ¹⁾	4.352	132	1.208	55	-	-
1960	-	-	-	-	394.549	. ¹⁾	-	-	244.557	. ¹⁾	3.072	124	628	31	-	-
1965	1.676	-	-	-	423.697	. ¹⁾	-	-	291.987	. ¹⁾	3.953	139	592	32	-	-
1970	2.874	145	1.390	75	507.452	16.472	-	-	293.090	10.022	7.763	279	631	39	354	16
1975	5.386	339	12.085	653	492.694	18.193	-	-	220.343	8.169	12.700	460	278	19	2.748	131
1980	3.882	314	9.815	612	354.626	15.234	60.720	2.129	145.416	5.728	26.617	948	368	33	2.455	173
1985	2.750	289	9.474	518	277.652	13.771	45.379	1.887	108.302	5.114	27.952	1.158	322	37	310	28
1990	3.873	335	9.452	519	295.368	14.404	44.971	1.965	76.136	3.910	21.635	1.035	336	34	1.424	103
1995	5.468	462	10.619	544	342.006	16.171	49.315	2.120	83.228	4.082	26.760	1.211	496	51	1.576	126
2000	4.918	462	7.684	403	361.837	16.800	57.605	2.399	86.690	4.213	34.432	1.484	1.004	101	856	66
2005	4.229	416	. ²⁾	. ²⁾	344.308	16.274	. ³⁾	. ³⁾	110.037	5.602	66.123	2.807	1.434	163	377	31
2006	3.846	389	. ²⁾	. ²⁾	339.436	16.089	. ³⁾	. ³⁾	100.477	5.274	69.824	2.934	1.325	137	286	26
2007	3.698	382	. ²⁾	. ²⁾	327.496	15.695	. ³⁾	. ³⁾	92.547	4.979	73.212	3.062	1.396	145	285	24
2008	3.221	347	. ²⁾	. ²⁾	314.897	15.283	. ³⁾	. ³⁾	86.154	4.717	76.508	3.187	1.405	149	304	27
2009	2.939	326	. ²⁾	. ²⁾	303.719	14.860	. ³⁾	. ³⁾	80.685	4.477	79.505	3.300	1.420	148	323	28
2010	3.340	325	. ²⁾	. ²⁾	296.538	14.596	. ³⁾	. ³⁾	75.360	4.247	83.888	3.501	1.408	149	461	37
2011	3.272	308	. ²⁾	. ²⁾	293.000	14.484	. ³⁾	. ³⁾	69.303	3.917	84.283	3.510	1.354	140	557	43
2012	3.223	295	. ²⁾	. ²⁾	289.846	14.594	. ³⁾	. ³⁾	60.895	3.438	79.890	3.360	1.702	194	639	47
2013	2.820	273	. ²⁾	. ²⁾	286.215	14.793	. ³⁾	. ³⁾	51.767	2.941	67.145	2.853	1.673	188	763	61

¹⁾ Eine Trennung der Klassen für Grundschule und Hauptschule ist nicht möglich.

²⁾ Wegfall der Vorklassen

³⁾ Auflösung der Orientierungsstufen zum 01.08.2004

Tabelle 2.3

Entwicklung der Grundschulen (ohne Schulkindergärten und Vorklassen) ¹⁾

Jahr	Schulen			Schüler	Klassen	Schüler je Klasse	VZLE	Schüler je Lehrer	erteilte Wochen- stunden	Lehrerstd.		VHTS ²⁾ Schulen
	nur GS	GHS GHRHS	insg.							je Klasse	je Schüler	
a) öffentliche Schulen und Schulen in freier Trägerschaft												
1970	.	.	.	507.452	16.472	30,8
1975	1.536	660	2.196	494.867	18.294	27,1	15.963	31,0	395.787	21,6	0,80	
1980	1.663	210	1.873	355.740	15.318	23,2	14.077	25,3	354.389	23,1	1,00	
1985	1.678	162	1.840	277.652	13.771	20,2	13.200	21,0	333.979	24,3	1,20	
1990	1.687	160	1.847	295.368	14.404	20,5	14.741	20,0	367.560	25,5	1,24	9
1995	1.726	136	1.862	342.006	16.171	21,1	16.529	20,7	416.980	25,8	1,22	203
2000	1.753	121	1.875	361.837	16.800	21,5	16.871	21,4	439.650	26,2	1,22	261
2005	1.760	98	1.860	344.308	16.274	21,2	17.057	20,2	443.150	27,2	1,29	219
2006	1.758	94	1.852	339.436	16.089	21,1	17.104	19,8	443.692	27,6	1,31	208
2007	1.754	91	1.845	327.496	15.695	20,9	16.422	19,9	434.821	27,7	1,33	193
2008	1.742	91	1.833	314.897	15.283	20,6	16.815	18,7	426.843	27,9	1,36	193
2009	1.740	86	1.826	303.719	14.860	20,4	17.322	17,5	421.524	28,4	1,39	192
2010	1.727	83	1.810	296.538	14.596	20,3	16.991	17,5	412.337	28,3	1,39	
2011	1.716	80	1.796	293.000	14.484	20,2	16.912	17,3	414.474	28,6	1,41	
2012	1.707	74	1.781	289.846	14.594	19,9	17.691	16,4	419.536	28,7	1,45	
2013	1.684	74	1.758	286.215	14.793	19,3	18.185	15,7	430.225	29,1	1,50	
b) Schulen in freier Trägerschaft												
1970	.	.	.	643
1975	4	3	7	802	25	32,1
1980	-	3	3	93	5	18,6
1985	1	3	4	85	6	14,2	.	.	176	29,3	2,07	
1990	4	4	8	291	22	13,2	.	.	550	25,0	1,89	
1995	1	7	8	516	32	16,1	23	22,4	755	23,6	1,46	
2000	5	5	10	572	34	16,8	38	15,1	1.009	29,7	1,76	
2005	10	5	16	943	53	17,8	66	14,3	1.593	30,0	1,69	
2006	11	5	16	1.027	62	16,6	61	16,8	1.810	29,2	1,76	
2007	13	6	19	1.264	75	16,9	75	16,9	2.203	29,4	1,74	1
2008	15	6	21	1.330	76	17,5	106	12,6	2.507	33,0	1,89	1
2009	21	6	27	1.496	99	15,1	124	12,0	3.093	31,2	2,07	1
2010	21	8	29	1.571	97	16,2	134	11,7	3.230	33,3	2,06	
2011	23	8	31	1.801	122	14,8	155	11,6	3.716	30,5	2,06	
2012	23	10	33	1.928	122	15,8	148	13,1	3.729	30,6	1,93	
2013	20	12	32	2.073	121	17,1	164	12,6	3.962	32,7	1,91	

¹⁾ Seit 1977 ohne Freie Waldorfschulen (siehe Tab. 2.10)

²⁾ Auflösung der Vollen Halbtagschulen (VHTS) zum Schuljahr 2010/2011

2. Entwicklung der Schulen

Tabelle 2.4

Entwicklung der Oberschulen

Jahr	Schulen		Schüler	Klassen	Schüler je Klasse	VZLE	Schüler je Lehrer	erteilte Wochen- stunden	Lehrerstunden	
	OBS GOBS	dar. mit GY							je Klasse	je Schüler
a) öffentliche Schulen und Schulen in freier Trägerschaft										
2011	133	19	8.236	375	22,0	631	13,1	13.578	36,2	1,65
2012	216	28	23.262	1.049	22,2	1.840	12,6	40.035	38,2	1,72
2013	238	29	38.093	1.735	22,0	3.086	12,3	68.381	39,4	1,80
b) Schulen in freier Trägerschaft										
2011	1	-	52	2	26,0	3	15,6	75	37,5	1,44
2012	11	-	2.003	82	24,4	134	15,0	3.202	39,0	1,60
2013	16	-	3.178	133	23,9	235	13,5	5.528	41,6	1,74

Die Schulform Oberschule wurde im Schuljahr 2011/2012 aufsteigend, beginnend mit dem 5. Schuljahrgang, eingeführt.

Tabelle 2.5

Entwicklung der Hauptschulen ¹⁾

Jahr	Schulen			Schüler	Klassen	Schüler je Klasse	VZLE	Schüler je Lehrer	erteilte Wochen- stunden	Lehrerstunden	
	HS HRS	GHR OBS	insg.							je Klasse	je Schüler
a) öffentliche Schulen und Schulen in freier Trägerschaft											
1970	.	.	.	293.090	10.022	29,2
1975	295	660	955	220.918	8.199	26,9	10.372	21,3	253.183	30,9	1,15
1980	434	210	644	146.757	5.817	25,2	8.121	18,1	201.731	34,7	1,37
1985	416	162	578	108.302	5.114	21,2	7.426	14,6	184.853	36,1	1,71
1990	398	160	558	76.136	3.910	19,5	6.317	12,1	151.323	38,7	1,99
1995	396	136	532	83.228	4.082	20,4	6.146	13,5	145.303	35,6	1,75
2000	392	121	512	86.690	4.213	20,6	5.797	15,0	142.659	33,9	1,65
2005	395	96	491	110.037	5.602	19,6	7.935	13,9	194.845	34,8	1,77
2006	395	92	487	100.477	5.274	19,1	7.578	13,3	184.302	34,9	1,83
2007	398	86	484	92.547	4.979	18,6	7.394	12,5	174.830	35,1	1,89
2008	394	86	480	86.154	4.717	18,3	6.978	12,3	165.377	35,1	1,92
2009	389	81	470	80.685	4.477	18,0	7.197	11,2	161.971	36,2	2,01
2010	388	75	463	75.360	4.247	17,7	6.924	10,9	155.285	36,6	2,06
2011	271	190	461	69.303	3.917	17,7	6.430	10,8	144.515	36,9	2,09
2012	198	253	451	60.895	3.438	17,7	5.641	10,8	129.627	37,7	2,13
2013	176	268	444	51.767	2.941	17,6	4.947	10,5	112.251	38,2	2,17
b) Schulen in freier Trägerschaft											
1970	.	.	.	365
1975	12	3	15	3.979	146	27,3
1980	15	3	18	5.370	206	26,1
1985	15	3	18	4.022	181	22,2	.	.	6.767	37,4	1,68
1990	15	4	19	3.498	176	19,9	.	.	6.716	38,2	1,92
1995	15	7	22	3.716	174	21,4	403	9,2	6.503	37,4	1,75
2000	16	5	21	3.577	170	21,0	381	9,4	6.135	36,1	1,72
2005	17	3	20	4.514	224	20,2	535	8,4	8.004	35,7	1,77
2006	17	4	21	4.257	212	20,1	545	7,8	7.480	35,3	1,76
2007	18	1	19	3.953	202	19,6	557	7,1	7.286	36,1	1,84
2008	18	1	19	3.828	198	19,3	534	7,2	7.037	35,5	1,84
2009	18	1	19	3.733	189	19,8	521	7,2	6.821	36,1	1,83
2010	19		19	3.529	184	19,2	525	6,7	6.445	35,0	1,83
2011	18	1	19	3.221	178	18,1	506	6,4	5.839	32,8	1,81
2012	9	10	19	2.388	134	17,8	184	13,0	4.456	33,3	1,87
2013	5	13	18	1.815	107	17,0	156	11,6	3.788	35,4	2,09

¹⁾ Auflösung Orientierungsstufe zum 01.08.2004

2. Entwicklung der Schulen

Tabelle 2.6

Entwicklung der Realschulen ¹⁾

Jahr	Realschulen		Schüler	Klassen	Schüler je Klasse	VZLE	Schüler je Lehrer	erteilte Wochen- stunden	Lehrerstunden	
	nur RS	GHR S HRS/OBS							je Klasse	je Schüler
a) öffentliche Schulen und Schulen in freier Trägerschaft										
1955	196	38	85.938	2.372	36,2
1960	214	35	75.643	2.452	30,8
1965	230	34	95.805	3.036	31,6
1970	255	53	128.817	4.204	30,6
1975	263	72	153.242	5.206	29,4	7.297	21,0	164.127	31,5	1,07
1980	270	104	165.149	5.731	28,8	8.208	20,0	195.497	34,1	1,18
1985	270	122	129.897	5.209	24,9	7.657	17,0	181.143	34,8	1,39
1990	264	129	94.584	4.203	22,5	6.456	14,7	147.778	35,2	1,56
1995	254	156	104.754	4.454	23,5	6.158	17,0	147.307	33,1	1,41
2000	238	172	112.536	4.643	24,2	5.987	18,8	147.246	31,7	1,31
2005	231	232	176.829	7.133	24,8	9.232	19,2	231.278	32,4	1,31
2006	227	236	176.135	7.060	24,9	9.270	19,0	228.936	32,4	1,30
2007	222	243	176.014	7.023	25,1	9.452	18,6	230.417	32,8	1,31
2008	217	249	176.164	7.026	25,1	9.444	18,7	230.166	32,8	1,31
2009	208	257	174.960	6.949	25,2	9.849	17,8	228.718	32,9	1,31
2010	195	271	171.756	6.862	25,0	9.824	17,5	228.172	33,3	1,33
2011	171	295	161.152	6.498	24,8	9.307	17,3	218.170	33,6	1,35
2012	153	308	143.891	5.874	24,5	8.784	16,4	198.752	33,8	1,38
2013	146	312	124.819	5.148	24,2	7.752	16,1	174.137	33,8	1,40
b) Schulen in freier Trägerschaft										
1955	6	-	1.198	37	32,4
1960	6	-	1.153	38	30,3
1965	5	-	1.210	38	31,8
1970	4	-	934	33	28,3
1975	2	-	298	14	21,3	.	.	468	33,4	1,57
1980	4	7	2.561	94	27,2	.	.	3.160	33,6	1,23
1985	2	12	3.981	159	25,0	.	.	5.523	34,7	1,39
1990	1	12	3.668	153	24,0	.	.	5.637	36,8	1,54
1995	.	16	4.256	171	24,9	95	44,8	6.148	36,0	1,44
2000	.	17	4.337	169	25,7	110	39,4	6.038	35,7	1,39
2005	.	22	7.331	287	25,5	175	41,8	9.795	34,1	1,34
2006	1	22	7.632	296	25,8	186	41,0	8.779	29,7	1,15
2007	2	23	8.080	313	25,8	188	42,9	10.898	34,8	1,35
2008	2	24	8.341	325	25,7	202	41,2	11.520	35,4	1,38
2009	2	24	8.495	336	25,3	217	39,1	11.521	34,3	1,36
2010	2	25	8.539	341	25,0	223	38,4	11.904	34,9	1,39
2011	3	25	8.546	350	24,4	225	38,0	11.955	34,2	1,40
2012	3	25	7.055	296	23,8	413	17,1	9.746	32,9	1,38
2013	4	24	5.880	259	22,7	371	15,8	8.788	33,9	1,49

¹⁾ Auflösung Orientierungsstufe zum 01.08.2004

Tabelle 2.7

Entwicklung der Gymnasien ^{1) 2) 3)}

Jahr	Schulen	Schüler			Klassen im Sek. I	Schüler je Kl. Im Sek. I	VZLE	Schüler je Lehrer	erteilte Wochen- stunden	L-Std. je Kl. Sek. I	L-Std. je Schüler
		insg.	davon								
			Sek. I	Sek. II							
a) öffentliche Schulen und Schulen in freier Trägerschaft											
1955	176	100.002	82.593	17.409	2.264	36,5
1960	187	95.922	69.108	26.814	2.232	31,0
1965	194	101.389	78.649	22.740	2.590	30,4	.	.	125.279	.	1,24
1970	219	135.514	101.960	33.554	3.363	30,3	.	.	163.126	.	1,20
1975	235	189.477	138.606	50.871	4.539	30,5	.	.	214.299	.	1,13
1980	241	208.092	133.531	74.561	4.567	29,2	12.336	16,9	256.810	31,6	1,23
1985	241	166.216	90.858	75.358	3.548	25,6	12.269	13,5	253.721	34,1	1,53
1990	237	139.171	80.977	58.194	3.382	23,9	11.832	11,8	235.744	35,3	1,69
1995	235	143.634	87.409	56.225	3.532	24,7	10.934	13,1	225.480	33,9	1,57
2000	235	149.930	94.131	55.799	3.609	26,1	10.081	14,9	215.093	33,1	1,43
2005	248	239.213	175.033	64.180	6.231	28,1	13.815	17,3	302.857	32,8	1,27
2006	251	246.557	179.869	66.688	6.399	28,1	14.415	17,1	315.472	35,8	1,28
2007	256	252.825	184.146	68.679	6.535	28,2	15.083	16,8	328.147	34,0	1,30
2008	259	256.199	159.524	96.675	5.622	28,4	15.474	16,6	334.017	34,3	1,30
2009	256	256.754	158.472	98.282	5.588	28,4	16.163	15,9	351.058	34,5	1,37
2010	257	253.450	156.293	97.157	5.537	28,2	16.304	15,5	352.040	35,5	1,39
2011	258	233.342	151.917	81.425	5.490	27,7	16.333	14,3	334.765	36,5	1,43
2012	257	227.980	146.071	81.909	5.427	26,9	16.981	13,4	336.597	36,3	1,48
2013	257	225.378	142.183	83.195	5.344	26,6	16.854	13,4	332.398	35,9	1,47
b) Schulen in freier Trägerschaft											
1955	41	12.430	10.858	1.572	323	33,6
1960	37	10.415	7.741	2.674	272	28,5
1965	35	11.383	8.805	2.578	292	30,2	.	.	15.920	.	1,40
1970	34	12.178	8.874	3.304	307	28,9	.	.	16.970	.	1,39
1975	32	14.401	10.637	3.764	361	29,5	.	.	19.448	.	1,35
1980	28	16.337	11.801	4.536	431	27,4	.	.	22.082	.	1,35
1990	29	16.253	10.816	5.437	449	24,1	.	.	26.763	.	1,65
1995	29	17.741	12.100	5.641	490	24,7	1.301	13,6	27.671	33,8	1,56
2000	30	19.546	13.636	5.910	525	26,0	1.342	14,6	29.348	34,8	1,50
2005	31	22.704	16.168	6.536	614	26,3	1.531	14,8	32.696	35,0	1,44
2006	31	23.203	16.402	6.801	619	26,5	1.551	15,0	33.118	34,9	1,43
2007	33	23.686	16.797	6.889	633	26,5	1.618	14,6	34.400	34,1	1,45
2008	35	24.011	14.288	9.723	531	26,9	1.662	14,4	35.392	37,5	1,47
2009	34	24.280	14.616	9.664	541	27,0	1.707	14,2	36.413	36,8	1,50
2010	36	25.279	15.375	9.904	568	27,1	1.780	14,2	37.942	36,8	1,50
2011	37	23.758	15.563	8.195	582	26,7	1.705	13,9	35.754	36,9	1,50
2012	37	23.750	15.426	8.324	585	26,4	1.685	14,1	36.438	37,2	1,53
2013	37	23.928	15.302	8.626	590	25,9	1.736	13,8	37.554	37,5	1,57

¹⁾ Seit 1980 ohne die Schüler der Freien Waldorfschulen (siehe Tab. 2.10)

²⁾ Auflösung Orientierungsstufe zum 01.08.2004

³⁾ Seit 2008 wird der 10. Schuljahrgang als Einführungsphase statistisch im Sekundarbereich II geführt.

2. Entwicklung der Schulen

Tabelle 2.8

Entwicklung der Abendgymnasien und Kollegs

Jahr	Zahl der		Schüler je Lehrer	Zahl der		Schüler je Lehrer	VZLE an Abendgy. u. Kollegs
	Schulen	Teilnehmerinnen und Teilnehmer ¹⁾		Schulen	Teilnehmerinnen und Teilnehmer ¹⁾		
	a) Abendgymnasien			b) Kollegs			insgesamt
1955	2	157	.	1	37	.	.
1960	3	305	.	2	122	.	.
1965	3	349	.	2	92	.	.
1970	4	453	.	4	341	.	.
1975	5	666	11,3	4	543	11,3	107
1980	5	891	11,1	4	623	11,1	137
1985	5	921	11,0	4	753	8,1	177
1990	5	935	9,8	4	841	8,0	200
1995	5	785	8,5	4	721	7,5	189
2000	5	664	10,4	4	586	8,3	135
2005	5	988	13,2	4	1.100	11,7	139
2006	5	953	12,7	4	1.115	11,9	154
2007	5	877	11,7	4	1.035	11,0	153
2008	5	843	11,2	4	952	10,1	139
2009	5	889	11,9	4	961	10,2	133
2010	5	872	11,6	4	942	10,0	133
2011	5	867	11,6	4	951	10,1	138
2012	5	916	12,2	4	970	10,3	152
2013	5	917	13,3	4	984	12,0	151

¹⁾ Ohne Vorkurse

Tabelle 2.9

Entwicklung der Kooperativen Gesamtschulen ^{1) 2) 3)}

Jahr	Schulen	Schüler			Klassen im Sek. I	Schüler je Kl. im Sek. I	VZLE	Schüler je Lehrer	erteilte Wochenstunden	Lehrerstunden	
		insg.	Sek. I	Sek. II						je Kl. Sek. I	je Schüler
a) öffentliche Schulen und Schulen in freier Trägerschaft											
1975	10	8.346	8.346	-	296	28,2	.	.	9.282	.	1,11
1980	17	26.186	25.195	991	905	27,8	1.468	17,8	33.503	35,2	1,28
1985	17	21.010	18.432	2.578	777	23,7	1.487	14,1	34.010	37,4	1,62
1990	17	18.443	16.258	2.185	723	22,5	1.462	12,6	31.749	37,8	1,72
1995	27	24.286	21.842	2.444	968	22,6	1.772	13,7	39.705	36,2	1,63
2000	32	32.349	29.434	2.915	1.254	23,5	2.044	15,8	47.395	33,6	1,47
2005	34	38.032	33.779	4.253	1.414	23,9	2.308	16,5	53.315	33,1	1,40
2006	34	39.031	34.499	4.532	1.430	24,1	2.381	16,4	54.825	33,4	1,40
2007	33	39.547	34.786	4.761	1.428	24,4	2.462	16,1	56.283	33,5	1,42
2008	33	40.296	33.913	6.383	1.392	24,4	2.504	16,1	56.927	34,2	1,41
2009	35	41.450	34.405	7.045	1.409	24,4	2.789	14,9	60.219	33,8	1,45
2010	37	42.568	35.356	7.212	1.449	24,4	2.898	14,7	62.718	35,3	1,47
2011	37	42.027	35.501	6.526	1.470	24,2	2.970	14,2	63.948	36,1	1,52
2012	37	42.310	35.530	6.780	1.485	23,9	3.087	13,7	65.292	36,3	1,54
2013	37	42.724	35.605	7.119	1.506	23,6	3.130	13,6	66.009	36,1	1,55
b) Schulen in freier Trägerschaft											
2005	1	308	308	-	18	17,1	19	16,1	493	27,4	1,60
2006	1	511	511	-	26	19,7	23	22,4	507	19,5	0,99
2007	1	310	310	-	18	17,2	22	14,4	514	28,2	1,66
2008	1	308	308	-	18	17,1	20	15,5	488	27,1	1,58
2009	1	301	301	-	18	16,7	21	14,2	525	29,2	1,74
2010	1	305	305	-	18	16,9	22	14,0	518	28,8	1,70
2011	1	302	302	-	18	16,8	22	13,9	530	29,4	1,75
2012	1	304	304	-	18	16,9	24	12,8	535	29,7	1,76
2013	1	284	284	-	18	15,8	23	12,1	532	29,6	1,87

Entwicklung der Integrierten Gesamtschulen ^{1) 3)}

Jahr	Schulen	Schülerinnen und Schüler				Klassen im Sek. I	Schüler je Klasse im Sek. I	VZLE	Schüler je Lehrer	erteilte Wochenstunden	Lehrerstunden	
		insg.	Primarbereich	Sek. I	Sek. II						je Kl. Sek. I	je Schüler
a) öffentliche Schulen und Schulen in freier Trägerschaft												
1975	13	12.930	438	11.926	566	409	29,2	.	.	17.946	.	1,39
1980	13	21.692	554	17.580	3.558	603	29,2	1.526	14,2	32.652	43,2	1,51
1985	13	17.746	396	13.406	3.944	524	25,6	1.550	11,4	33.679	48,3	1,90
1990	15	15.915	472	12.302	3.141	534	23,0	1.542	10,3	32.359	46,8	2,03
1995	24	20.301	463	16.338	3.500	656	24,9	1.801	11,3	38.874	48,4	1,91
2000	29	25.053	1.036	20.225	3.792	802	25,2	1.989	12,6	45.050	45,8	1,80
2005	34	28.928	1.222	23.131	4.575	876	26,4	2.000	14,5	44.946	41,8	1,55
2006	32	29.822	1.122	23.710	4.990	882	26,9	2.277	13,1	45.491	41,4	1,53
2007	32	30.612	1.123	24.029	5.460	887	27,1	2.171	14,1	48.225	41,2	1,58
2008	32	31.726	1.097	24.569	6.060	894	27,5	2.233	14,2	49.252	42,4	1,55
2009	46	34.756	1.187	26.872	6.697	971	27,7	2.538	13,7	53.071	39,0	1,53
2010	64	39.920	1.084	31.767	7.069	1.138	27,9	2.869	13,9	60.452	41,9	1,51
2011	70	45.289	1.116	36.819	7.354	1.324	27,8	3.270	13,8	69.524	41,9	1,54
2012	76	51.056	1.176	42.546	7.334	1.540	27,6	3.797	13,4	80.427	42,9	1,58
2013	81	57.013	1.155	48.396	7.462	1.772	27,3	4.250	13,4	89.486	42,4	1,57
b) Schulen in freier Trägerschaft												
2000	3	1.216	439	717	60	32	22,4	86	14,2	1.944	39,2	1,60
2005	6	1.950	680	1.105	165	49	22,6	102	19,1	2.361	29,1	1,21
2006	4	1.736	587	1.003	146	45	22,3	79	21,9	1.857	25,6	1,07
2007	4	1.826	581	1.068	177	46	23,2	145	12,6	3.372	25,1	1,85
2008	4	1.870	570	1.106	194	48	23,0	154	12,1	3.633	39,3	1,94
2009	6	2.130	620	1.285	225	57	22,5	182	11,7	3.827	33,1	1,80
2010	8	2.479	657	1.594	228	72	22,1	206	12,0	4.497	38,5	1,81
2011	10	3.081	699	2.122	260	92	23,1	239	12,9	5.500	37,3	1,79
2012	11	3.573	740	2.555	278	112	22,8	289	12,4	6.759	40,5	1,89
2013	11	3.996	740	2.960	296	134	22,1	348	11,5	8.032	42,0	2,01

¹⁾ Die Schulen sind Ganztagschulen.²⁾ Seit 2008 wird der 10. Schuljahrgang an Schulen, die sich im 12jährigen Bildungsgang befinden, statistisch im Sekundarbereich II geführt.³⁾ Seit 2000 gibt es Integrierte Gesamtschulen und seit 2003 gibt es Kooperative Gesamtschulen jeweils in freier Trägerschaft.

2. Entwicklung der Schulen

Tabelle 2.10

a) Entwicklung der Freien Waldorfschulen

Jahr	Schulen	Schüler	Klassen	Schüler je Klasse	VZLE	Schüler je Lehrer	erteilte Wochen- stunden	Lehrerstunden	
								je Kl. Sek. I	je Schüler
1980	7	2.800	88	31,8	164	17,1	3.842	47,6	1,37
1985	11	3.738	119	31,4	229	16,3	5.324	50,7	1,42
1990	13	4.878	158	30,9	351	13,9	7.756	57,3	1,59
1995	14	5.596	182	30,7	418	13,4	9.004	56,7	1,61
2000	14	5.863	197	29,8	428	13,7	9.597	55,9	1,64
2005	15	6.161	170	36,2	506	12,2	11.541	57,6	1,87
2006	20	6.718	187	35,9	535	12,6	12.375	56,4	1,84
2007	20	6.867	196	35,0	500	13,7	11.338	54,9	1,65
2008	20	6.955	203	34,3	508	13,7	11.573	51,0	1,66
2009	20	6.996	205	34,1	524	13,4	11.822	52,4	1,69
2010	20	7.058	208	33,9	536	13,2	12.034	54,4	1,71
2011	20	7.137	212	33,7	561	12,7	12.573	53,8	1,76
2012	20	7.050	213	33,1	541	13,0	12.289	50,4	1,74
2013	20	7.184	212	33,9	551	13,0	12.681	51,1	1,77

b) Schülerinnen und Schüler der Freien Waldorfschulen nach dem Schulbereich

Jahr	Primarbereich			Sekundarbereich I			Sek. II
	Schüler	Klassen	Schüler je Klasse	Schüler	Klassen	Schüler je Klasse	Schüler
1980	1.075	34	31,6	1.364	39	35,0	361
1985	1.451	47	30,9	1.833	56	32,7	454
1990	1.865	55	33,9	2.342	76	30,8	671
1995	1.972	62	31,8	2.773	85	32,6	851
2000	2.010	67	30,0	2.865	91	31,5	988
2005	2.133	71	30,0	3.085	99	31,2	1.109
2006	2.232	77	29,0	3.340	110	30,4	1.146
2007	2.334	83	28,1	3.396	113	30,1	1.137
2008	2.358	87	27,1	3.443	116	29,7	1.154
2009	2.317	87	26,6	3.480	118	29,5	1.199
2010	2.238	86	26,0	3.584	122	29,4	1.236
2011	2.244	86	26,1	3.660	126	29,0	1.233
2012	2.173	88	24,7	3.583	125	28,7	1.294
2013	2.217	85	26,1	3.649	127	28,7	1.318

Tabelle 2.11

Entwicklung der Förderschulen Schwerpunkt Lernen

(einschließlich der Förderschulklassen Lernen an Grund- und Hauptschulen)¹⁾

Jahr	Schulen	GHS mit FÖS-Kl.	Schüler	Klassen	Schüler je Klasse	VZLE	Schüler je Lehrer	erteilte Wochenstunden	Lehrerstunden		Volle Halbtagsschulen ²⁾	
									je Klasse	je Schüler	Schulen	Klassen
a) öffentliche Schulen und Schulen in freier Trägerschaft												
1955	88	.	11.204	534	21,0
1960	107	.	13.181	632	20,9
1965	142	.	20.279	1.031	19,7
1970	194	.	31.338	1.826	17,2
1975	210	.	40.997	2.737	15,0	.	.	70.693	25,8	1,72	.	.
1980	208	3	35.654	2.657	13,4	.	.	78.870	29,7	2,21	.	.
1985	207	2	23.067	2.177	10,6	2.834	8,1	67.947	31,2	2,95	.	.
1990	193	3	18.320	1.858	9,9	2.748	6,7	60.980	32,8	3,33	.	.
1995	192	3	20.767	2.036	10,2	2.736	7,6	61.181	30,0	2,95	17	54
2000	189	9	24.667	2.352	10,5	2.764	8,9	66.038	28,1	2,68	22	76
2005	184	10	24.007	2.296	10,5	2.867	8,4	66.556	29,0	2,77	16	55
2006	184	9	22.487	2.198	10,2	2.777	8,1	63.730	29,0	2,83	15	45
2007	182	8	20.768	2.058	10,1	2.823	7,4	60.771	29,5	2,93	16	42
2008	180	8	19.828	2.013	9,8	2.773	7,2	59.332	29,5	2,99	14	41
2009	178	7	19.033	1.942	9,8	2.861	6,7	57.410	29,6	3,02	14	41
2010	179	6	18.100	1.859	9,7	2.789	6,5	55.260	29,7	3,05	.	.
2011	177	6	16.884	1.738	9,7	2.646	6,4	51.659	29,7	3,06	.	.
2012	175	6	15.724	1.612	9,8	2.272	6,9	48.200	29,9	3,07	.	.
2013	165	6	13.873	1.419	9,8	2.034	6,8	42.732	30,1	3,08	.	.
b) Schulen in freier Trägerschaft												
1955	5	-	350	19	18,4
1960	3	-	311	16	19,4
1965	4	-	429	24	17,9
1970	4	-	408	26	15,7
1985	1	-	74	8	9,3	.	.	264	33,0	3,57	.	.
1990	2	-	129	15	8,6	.	.	298	19,9	2,31	.	.
1995	2	-	189	19	9,9	26	7,3	665	35,0	3,52	.	.
2000	2	4	302	38	7,9	32	9,4	783	20,6	2,59	.	.
2005	2	6	352	43	8,2	44	8,0	1.086	25,3	3,08	.	.
2006	2	5	339	43	7,9	43	8,0	1.059	24,6	3,12	.	.
2007	2	4	183	33	5,5	21	8,8	523	15,9	2,86	.	.
2008	2	4	174	35	5,0	21	8,3	528	15,1	3,03	.	.
2009	2	3	136	24	5,7	16	8,5	400	16,7	2,94	.	.
2010	5	1	143	26	5,5	17	8,4	433	16,7	3,03	.	.
2011	5	1	130	26	5,0	18	7,4	439	16,9	3,37	.	.
2012	5	1	111	21	5,3	13	8,6	328	15,6	2,95	.	.
2013	5	1	107	22	4,9	13	8,2	326	14,8	3,04	.	.

¹⁾ Ohne Lehrkräfte in Förderschulklassen Lernen an Grund- und Hauptschulen²⁾ Auflösung der Vollen Halbtagsschulen zum Schuljahr 2010/2011

2. Entwicklung der Schulen

Tabelle 2.12

Entwicklung der Förderschulen Schwerpunkt Geistige Entwicklung und sonstige Förderschulen
(einschließlich der Förderschulklassen für diese Schwerpunkte an anderen Schulen)

Jahr	Schulen	GHS mit FÖS-Kl.	Schüler	Klassen	Schüler je Klasse	VZLE	Schüler je Lehrer	erteilte Wochenstunden	Lehrerstunden		Volle Halbtagsschulen ¹⁾	
									je Klasse	je Schüler	Schulen	Klassen
a) öffentliche Schulen und Schulen in freier Trägerschaft												
1955	26	.	2.684	143	18,8
1960	24	.	2.365	154	15,4
1965	27	.	2.554	208	12,3
1970	38	.	3.966	359	11,0	.	.	9.525	26,5	2,40	.	.
1975	57	.	5.916	641	9,2	.	.	18.995	29,6	3,21	.	.
1980	85	8	7.796	963	8,1	.	.	27.828	28,9	3,57	.	.
1985	89	8	7.309	1.000	7,3	1.425	5,1	30.879	30,9	4,22	.	.
1990	93	6	8.309	1.124	7,4	1.597	5,2	36.332	32,3	4,37	.	.
1995	95	12	9.694	1.277	7,6	1.913	5,1	43.987	34,4	4,54	2	18
2000	95	28	12.152	1.567	7,8	2.122	5,7	51.410	32,8	4,23	2	13
2005	112	36	15.627	1.982	7,9	2.773	5,6	65.843	33,2	4,21	2	15
2006	115	34	16.101	2.054	7,8	2.921	5,5	69.280	33,7	4,30	2	16
2007	115	34	16.683	2.109	7,9	3.126	5,3	72.286	34,3	4,33	2	18
2008	118	36	17.084	2.153	7,9	3.250	5,3	74.317	34,5	4,35	2	19
2009	118	36	17.404	2.201	7,9	3.450	5,0	75.570	34,3	4,34	2	19
2010	115	33	17.441	2.218	7,9	3.517	5,0	76.654	34,6	4,40	.	.
2011	115	33	17.532	2.236	7,8	3.534	5,0	76.839	34,4	4,38	.	.
2012	114	40	17.570	2.246	7,8	3.510	5,0	78.055	34,8	4,44	.	.
2013	114	44	17.431	2.229	7,8	3.500	5,0	77.760	34,9	4,46	.	.
b) Schulen in freier Trägerschaft												
1955	15	-	1.431	57	25,1
1960	12	-	1.059	51	20,8
1965	10	-	990	71	13,9
1970	14	-	1.374	109	12,6	.	.	3.197	29,3	2,33	.	.
1975	24	-	2.150	219	9,8	.	.	6.480	29,6	3,01	.	.
1980	39	-	2.749	348	7,9	.	.	9.659	27,8	3,51	.	.
1985	40	-	2.374	340	7,0	.	.	10.117	29,8	4,26	.	.
1990	39	-	2.309	345	6,7	.	.	10.459	30,3	4,53	.	.
1995	38	-	2.254	326	6,9	442	5,1	10.755	33,0	4,77	.	.
2000	37	-	2.801	392	7,1	512	5,5	12.913	32,9	4,61	.	.
2005	48	-	3.963	535	7,4	703	5,6	17.589	32,9	4,44	.	.
2006	50	-	4.098	561	7,3	717	5,7	17.957	32,0	4,38	.	.
2007	50	-	4.391	593	7,4	786	5,6	19.395	32,7	4,42	.	.
2008	51	-	4.562	611	7,5	813	5,6	20.004	32,7	4,38	.	.
2009	51	-	4.746	638	7,4	842	5,6	20.774	32,6	4,38	.	.
2010	48	-	4.863	640	7,6	881	5,5	21.617	33,8	4,45	.	.
2011	48	-	4.991	669	7,5	904	5,5	21.985	32,9	4,40	.	.
2012	47	5	4.956	663	7,5	904	5,5	21.853	33,0	4,41	.	.
2013	47	6	4.935	659	7,5	907	5,4	21.996	33,4	4,46	.	.

¹⁾ Auflösung der Vollen Halbtagsschulen zum Schuljahr 2010/2011

Tabelle 2.13

Schülerinnen und Schüler in Förderschulklassen nach Art der Schwerpunkte ¹⁾

Jahr	insg.	davon in Klassen für ...									
		Lernen absolut in %	Geistige Entw. absolut in %	Emot.u.soz. Entw. absolut in %	Sehen (Blinde) absolut in %	Hören (Gehörl.) absolut in %	Sehen (Sehbeh.) absolut in %	Hören (Schwerh.) absolut in %	Sprache absolut in %	Körp.u.motor.Entw. absolut in %	
1970	35.304	31.016 87,85	1.647 4,67	747 2,12	127 0,36	452 1,28	110 0,31	353 1,00	408 1,16	390 1,10	
1975	46.913	40.376 86,07	2.654 5,66	1.446 3,08	184 0,39	826 1,76	92 0,20	137 0,29	514 1,10	664 1,42	
1980	43.450	35.089 80,76	3.269 7,52	1.567 3,61	182 0,42	504 1,16	118 0,27	599 1,38	1.109 2,55	979 2,25	
1985	30.397	22.570 74,25	3.128 10,29	1.188 3,91	191 0,63	409 1,35	89 0,29	603 1,98	1.075 3,54	1.144 3,76	
1990	26.629	18.320 68,80	3.091 11,61	1.284 4,82	170 0,64	346 1,30	87 0,33	603 2,26	1.397 5,25	1.331 5,00	
1995	30.461	20.767 68,18	3.538 11,61	1.309 4,30	182 0,60	295 0,97	92 0,30	578 1,90	2.205 7,24	1.495 4,91	
2000	36.819	24.667 67,00	4.556 12,37	1.816 4,93	192 0,52	278 0,76	80 0,22	752 2,04	2.738 7,44	1.740 4,73	
2005	39.506	24.007 60,77	6.151 15,57	2.536 6,42	116 0,29	282 0,71	89 0,23	789 2,00	3.467 8,78	2.069 5,24	
2006	38.559	22.487 58,32	6.308 16,36	2.705 7,02	201 0,52	261 0,68	84 0,22	763 1,98	3.609 9,36	2.141 5,55	
2007	37.451	20.768 55,45	6.628 17,70	3.019 8,06	201 0,54	236 0,63	77 0,21	752 2,01	3.674 9,81	2.096 5,60	
2008	36.912	19.828 53,72	6.756 18,30	3.199 8,67	192 0,52	223 0,60	76 0,21	734 1,99	3.759 10,18	2.145 5,81	
2009	36.437	19.033 52,24	6.945 19,06	3.305 9,07	199 0,55	180 0,49	80 0,22	741 2,03	3.819 10,48	2.135 5,86	
2010	35.541	18.100 50,93	6.983 19,65	3.412 9,60	195 0,55	204 0,57	74 0,21	677 1,90	3.718 10,46	2.178 6,13	
2011	34.416	16.884 49,06	7.081 20,57	3.535 10,27	193 0,56	194 0,56	70 0,20	655 1,90	3.657 10,63	2.147 6,24	
2012	33.294	15.724 47,23	7.137 21,44	3.616 10,86	191 0,57	208 0,62	69 0,21	635 1,91	3.579 10,75	2.135 6,41	
2013	31.304	13.873 44,32	7.157 22,86	3.544 11,32	181 0,58	258 0,82	64 0,20	560 1,79	3.548 11,33	2.119 6,77	

¹⁾ Ohne Förderschulkindergärten und -vorklassen

2. Entwicklung der Schulen

Tabelle 2.14

Entwicklung der Gesamtzahl der Schülerinnen und Schüler und der Lehrkräfte an allgemein bildenden und berufsbildenden Schulen

Jahr	Schüler an		insgesamt	h./h. Lehrkräfte ¹⁾ an		insgesamt
	allgemein bildenden Schulen	berufsbildenden Schulen		allgemein bildenden Schulen	berufsbildenden Schulen	
1955	866.301	323.389	1.189.690	26.124	4.363	30.487
1960	826.962	237.502	1.064.464	26.967	4.696	31.663
1965	938.312	224.192	1.162.504	32.299	4.077	36.376
1970	1.105.354	236.493	1.341.847	40.423	4.796	45.219
1975	1.253.646	255.995	1.509.641	55.468	6.247	61.715
1980	1.165.022	305.914	1.470.936	61.782	8.822	70.604
1985	900.205	334.726	1.234.931	62.604	11.247	73.851
1990	811.576	270.777	1.082.353	62.000	11.826	73.826
1995	906.411	246.665	1.153.076	63.597	12.107	75.704
2000	977.825	262.919	1.240.744	64.608	12.140	76.748
2005	989.625	278.646	1.268.271	67.358	13.586	80.944
2006	982.791	280.739	1.263.530	67.661	13.584	81.245
2007	969.069	283.500	1.252.569	68.035	13.499	81.534
2008	954.410	286.010	1.240.420	68.481	13.444	81.925
2009	940.622	285.506	1.226.128	69.883	13.448	83.331
2010	927.446	282.742	1.210.188	69.644	13.400	83.044
2011	899.056	280.678	1.179.734	68.920	13.251	82.171
2012	884.781	277.999	1.162.780	67.527	12.392	79.919
2013	869.262	275.113	1.144.375	67.384	12.427	79.811

¹⁾ Seit 2012 durch einen neuen Algorithmus bestimmt.

Tabelle 3.1

Die Wohnbevölkerung im Alter von 0 bis unter 21 Jahren in Niedersachsen am ...
- insgesamt und darunter Ausländerinnen und Ausländer -

Alter von ... bis unter ... Jahren	Wohnbevölkerung am 31.12.2011				Wohnbevölkerung am 31.12.2012				Differenz Geburtsjahrgang ¹⁾			
	Geburts- jahr	insg.	dar. Ausländ.		Geburts- jahr	insg.	dar. Ausländ.		2012		zum Vergl. 2011	
			abs.	%			abs.	%	insges.	in %	insges.	in %
unter 1	2010	61.206	2.031	3,3	2011	61.737	2.590	4,2
1 - 2	2009	64.048	2.404	3,8	2010	62.227	2.479	4,0	1.021	1,7	456	0,7
2 - 3	2008	63.720	2.500	3,9	2009	64.780	2.745	4,2	732	1,1	212	0,3
3 - 4	2007	66.156	2.875	4,3	2008	64.446	2.864	4,4	726	1,1	127	0,2
4 - 5	2006	66.701	2.903	4,4	2007	66.538	3.140	4,7	382	0,6	58	0,1
5 - 6	2005	66.705	2.788	4,2	2006	67.200	3.119	4,6	499	0,7	24	0,0
6 - 7	2004	68.507	2.856	4,2	2005	67.105	2.963	4,4	400	0,6	18	0,0
7 - 8	2003	71.716	3.044	4,2	2004	68.870	3.017	4,4	363	0,5	9	0,0
8 - 9	2002	72.217	3.187	4,4	2003	72.004	3.179	4,4	288	0,4	74	0,1
9 - 10	2001	75.169	3.413	4,5	2002	72.601	3.336	4,6	384	0,5	3	0,0
10 - 11	2000	78.162	3.715	4,8	2001	75.508	3.555	4,7	339	0,5	55	0,1
11 - 12	1999	82.249	3.812	4,6	2000	78.527	3.838	4,9	365	0,5	62	0,1
12 - 13	1998	83.196	5.615	6,7	1999	82.623	3.955	4,8	374	0,5	54	0,1
13 - 14	1997	86.061	5.928	6,9	1998	83.505	5.715	6,8	309	0,4	114	0,1
14 - 15	1996	89.788	5.802	6,5	1997	86.284	6.004	7,0	223	0,3	-17	0,0
15 - 16	1995	88.068	5.907	6,7	1996	90.006	5.886	6,5	218	0,2	27	0,0
16 - 17	1994	85.898	5.741	6,7	1995	88.352	6.059	6,9	284	0,3	1	0,0
17 - 18	1993	87.622	6.322	7,2	1994	86.087	5.831	6,8	189	0,2	-34	0,0
18 - 19	1992	90.502	6.755	7,5	1993	86.986	6.380	7,3	-636	-0,7	167	0,2
19 - 20	1991	90.660	7.243	8,0	1992	89.665	7.081	7,9	-837	-0,9	78	0,1
20 - 21	1990	91.649	7.833	8,5	1991	90.120	7.949	8,8	-540	-0,6	-123	-0,1
unter 21 Jahren insg.		1.630.000	92.674	5,7		1.605.171	91.685	5,7	5.083	.	1.365	.

¹⁾ Die positive Differenz zeigt die Zuwanderung.

3. Bevölkerung

Tabelle 3.2

Lebendgeborene, dar. ausländische Lebendgeborene

Jahr (31.12.)	Lebendgeborene insg.		darunter ausländische Lebendgeborene ¹⁾	
	Anzahl	Messziffer ²⁾	Anzahl	% von insg.
1965	128.655	149,8	2.321	1,8
1970	102.706	119,6	3.706	3,6
1975	71.964	83,8	7.184	10,0
1980	71.752	83,5	4.995	7,0
1985	67.229	78,3	3.148	4,7
1990	82.452	96,0	5.975	7,2
1995	80.994	94,3	6.864	8,5
1997	85.907	100,0	7.743	9,0
2000	79.436	92,5	6.628	8,3
2005	66.993	78,0	4.849	7,2
2006	65.327	76,0	4.530	6,9
2007	65.326	76,0	4.374	6,7
2008	64.887	75,5	4.174	6,4
2009	62.228	72,4	3.942	6,3
2010	63.130	73,5	4.010	6,4
2011	61.280	71,3	4.004	6,5
2012	61.478	71,6	4.256	6,9

Jahr (31.12.)	Lebendgeborene insg.	
	Anzahl	Messziffer ²⁾
Prognose ³⁾		
2013	61.500	71,6
2014	61.500	71,6
2015	61.600	71,7
2016	61.600	71,7
2017	61.600	71,7
2018	61.600	71,7
2019	61.500	71,6
2020	61.400	71,5

¹⁾ Anzahl der Lebendgeborenen, deren Eltern eine ausländische Staatsangehörigkeit haben

²⁾ Geburtenberg im Jahre 1997 gleich 100%

³⁾ Zahlen der fortgeschriebenen 12. koordinierten Bevölkerungsvorausschätzung (Basis 31.12.2008)



Tabelle 4.1

Verteilung der Schülerinnen und Schüler im 5. Schuljahrgang auf die Schulformen (ohne Förderschulen) - in Prozent -

a) Land Niedersachsen

Jahr bis 2003 7. Sjg. ab 2004 5. Sjg.	Anteil der Schüler in den Eingangsklassen ¹⁾						
	HS	RS	Gy	OBS	IGS	FWS	KGS
1960	69,3	16,0	14,8				
1965	67,9	17,1	15,0				
1970	55,7	24,0	20,3				
1975	42,2	29,4	26,6		1,8		(2,0)
1980	34,1	35,7	27,6		2,4	0,2	(3,8)
1985	34,1	36,5	26,3		2,7	0,4	(3,8)
1990	29,3	36,1	31,0		2,9	0,6	(4,2)
1995	27,6	37,8	30,3		3,6	0,6	(5,2)
2000	26,6	38,1	30,8		4,0	0,5	(6,0)
2005	16,5	36,5	41,4		5,0	0,6	(6,7)
2006	14,6	37,0	42,8		4,9	0,7	(6,8)
2007	13,2	37,5	44,0		4,7	0,6	(6,9)
2008	13,2	39,0	42,1		5,0	0,7	(7,2)
2009	12,4	37,4	41,8		7,7	0,7	(7,5)
2010	11,5	35,5	41,1		11,0	0,8	(7,8)
Empf. 2010	21,1	39,3	39,7				
2011	8,6	26,4	41,4	10,7	12,1	0,8	(7,8)
Empf. 2011	20,9	39,1	40,0				
2012	6,1	19,6	41,7	18,5	13,3	0,9	(7,3)
Empf. 2012	20,3	39,1	40,6				
2013	5,5	17,9	42,4	19,5	13,9	0,8	(8,1)
Empf. 2013	20,0	39,0	41,1				

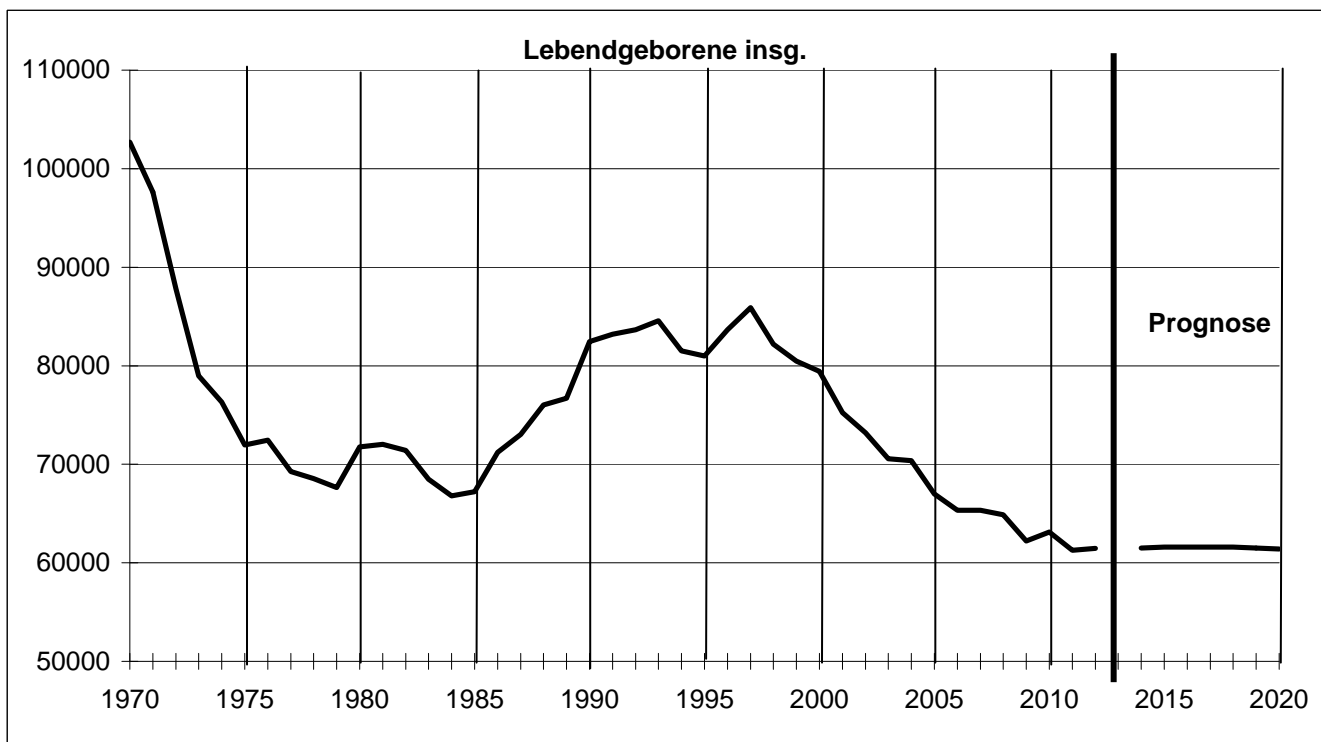
¹⁾ Die Zweige der KGS wurden bei den entsprechenden Schulformen gezählt.

b) RA der NLSchB - Jahr 2013

RA	Anteil der Schüler im 5. Schuljahrgang						
	HS	RS	Gy	OBS	IGS	FWS	KGS
Braun- schweig	Vert. 6,2	19,9	44,1	9,3	19,8	0,7	(4,6)
	Empf. 18,3	37,3	44,4				
Hanno- ver	Vert. 4,7	19,4	46,0	10,5	18,5	0,9	(12,8)
	Empf. 18,1	38,3	43,6				
Lüne- burg	Vert. 4,9	14,9	42,4	27,7	8,7	1,4	(9,8)
	Empf. 20,9	40,2	38,9				
Osna- brück	Vert. 6,0	17,8	38,6	26,7	10,5	0,4	(5,4)
	Empf. 21,6	39,7	38,7				

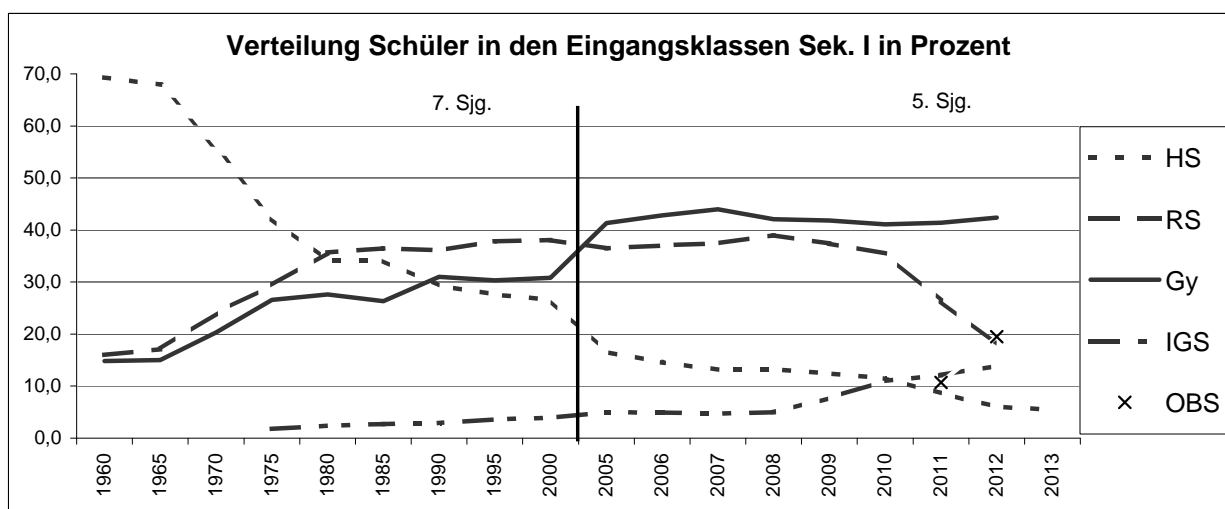

4. Strukturmerkmale

Tabelle 4.2.1

Anteil der Schülerinnen und Schüler in der Einführungsphase am mittleren Altersjahrgang nach Schulformen

Jahr	Mittl. Altersjahrgang ¹⁾ (31.12.)	Anteil der Schüler im 11. Schuljahrgang						
		Gy	KGS	IGS	FWS	AGy	Kolleg	insg.
1960	95.390	10,6	-	-	0,2	0,2	0,1	11,0
1965	96.850	9,3	-	-	0,1	0,1	0,1	9,6
1970	95.330	13,8	-	-	0,1	0,2	0,1	14,2
1975	109.940	18,5	-	0,2	0,1	0,3	0,2	19,3
1980	131.810	20,6	0,5	1,0	0,1	0,3	0,2	22,7
1985	120.200	21,1	0,7	1,2	0,2	0,4	0,3	23,7
1990	76.997	24,9	1,0	1,5	0,4	0,6	0,4	28,7
1995	78.304	24,3	1,1	1,7	0,4	0,4	0,4	28,4
2000	83.038	23,9	1,3	1,8	0,5	0,4	0,3	28,3
2005	93.029	24,7	1,8	2,0	0,5	0,5	0,6	30,0

Jahr	Mittl. Altersjahrgang ¹⁾ (31.12.)	Anteil der Schüler in der Einführungsphase						
		Gy	KGS	IGS	FWS	AGy	Kolleg	insg.
2010	88.121	32,2	2,7	2,9	0,6	0,5	0,5	39,3
2011	87.196	33,8	2,8	3,0	0,6	0,5	0,5	41,1
2012	88.148	34,7	3,0	3,0	0,6	0,5	0,5	42,3
2013	88.148	33,6	3,1	3,1	0,6	0,5	0,5	41,3

2013 davon nach RA der NLSchB

BS	16.443	38,5	2,0	4,2	0,5	0,8	1,0	47,0
H	22.329	34,9	5,6	5,3	0,7	0,4	0,6	47,4
LG	19.604	33,8	3,1	0,6	1,0	-	-	38,4
OS	29.772	29,8	1,8	2,5	0,3	0,6	0,4	35,4

¹⁾ Bis 2008 16- und 17jährige; seit 2009 15- bis 17jährige. Für 2013 vorläufig die Daten des Vorjahres verwendet!

²⁾ AGy und Kolleg sind rechnerisch dem mittleren Altersjahrgang zugeordnet.

Tabelle 4. 2. 2

Schülerinnen und Schüler in der Einführungsphase des Gymnasiums nach der im Vorjahr besuchten Schulform sowie ihrem Anteil an dieser Schulform (ohne IGS/KGS)

Jahr	Schüler in der Einführungsphase des Gymnasiums								
	insg.	davon aus dem 9. bzw. 10. Schuljahrgang des/der ³⁾						sonst. Zugäng.	Wiederholer
		Gy	Anteil	RS	Anteil	HS	Anteil		
1977	19.451	17.208	78,0	1.988	7,5	70	1,5	185	-
1980	27.096	23.422	79,2	3.271	9,0	91	1,2	312	-
1985	25.327	21.892	82,7	1.942	5,3	32	0,3	378	1.083
1990	19.141	15.983	83,5	2.104	11,0	27	0,1	421	606
1995	19.064	16.487	86,5	1.614	8,5	54	0,3	376	533
2000	19.864	16.679	84,0	1.607	8,1	40	0,2	471	1.067
2005	22.938	19.545	85,2	1.992	8,7	33	0,1	484	884
2010	28.359	26.195	92,4	1.187	4,2	12	0,0	190	775
2011	29.437	27.400	93,1	1.113	3,8	22	0,1	210	692
2012	30.570	28.552	93,4	1.034	3,4	14	0,0	220	750
2013	29.610	27.457	92,7	1.148	3,9	13	0,0	352	640

2013 davon nach RA der NLSchB

BS	6.325	5.728	90,6	293	4,6	8	0,1	134	162
H	7.786	7.248	93,1	325	4,2	5	0,1	39	169
LG	6.630	6.253	94,3	173	2,6	0	0,0	71	133
OS	8.869	8.228	92,8	357	4,0	0	0,0	108	176

³⁾ Seit 2009 kommen die Schülerinnen und Schüler des Gymnasiums aus dem 9. Schuljahrgang in die Einführungsphase.

Tabelle 4.2.3

Verteilung der Schülerinnen und Schüler auf die Schulformen und Schuljahrgänge - Stichtag 22.08.2013 -

Schulbereich	Schulform Schulgl.	Träger	Schuljahrgang						insges.
			SKG	1	2	3	4	Sprkl.	
Primarbereich	GS	öff.	2.803	67.186	72.180	72.287	72.327	162	286.945
	IGS	öff.		99	100	98	118		415
	GS	priv.		564	525	498	486		2.073
	SmG	priv.	17	170	184	178	208		757
	FWS	priv.		547	500	572	598		2.217
	insges.			2.820	68.566	73.489	73.633	73.737	162

Sek.I	Schulform Schulgl.	Träger	Schuljahrgang							insges.
			5	6	7	8	9	10	Sprkl.	
	HS	öff.	3.014	4.243	7.150	11.513	13.106	10.397	529	49.952
	KGS-HS	öff.	752	790	983	1.127	1.058	846	15	5.571
	HS	priv.	62	111	124	543	555	420		1.815
	KGS-HS	priv.	9	14	12	10	15	10		70
	Hauptsch. insg.		3.837	5.158	8.269	13.193	14.734	11.673	544	57.408
	RS	öff.	10.019	11.366	16.466	25.043	27.154	28.865	26	118.939
	KGS-RS	öff.	2.656	2.528	2.634	2.820	2.876	2.719	14	16.247
	RS	priv.	351	532	595	1.475	1.387	1.540		5.880
	KGS-RS	priv.	10	21	25	29	25	29		139
	Realsch. insg.		13.036	14.447	19.720	29.367	31.442	33.153	40	141.205
	OBS	öff.	13.043	13.207	8.648				17	34.915
	OBS	priv.	1.143	937	1.098					3.178
	Obersch. insg.		14.186	14.144	9.746				17	38.093
	Gy	öff.	25.367	25.435	25.349	25.454	25.276			126.881
	KGS-Gy I	öff.	2.484	2.606	2.648	2.603	2.559	603		13.503
	Gy	priv.	2.935	3.084	3.156	3.103	3.024			15.302
	KGS-Gy I	priv.	12	18	10	13	8	14		75
	Gymnas. insg.		30.798	31.143	31.163	31.173	30.867	617		155.761
	IGS	öff.	9.538	9.313	8.650	8.093	5.976	3.866		45.436
	SmG	priv.	557	592	594	586	392	239		2.960
	IGS insg.		10.095	9.905	9.244	8.679	6.368	4.105		48.396
	FWS	priv.	600	608	617	647	583	594		3.649
	insges.		72.552	75.405	78.759	83.059	83.994	50.142	601	444.512

FöS	Schwerpunkt	Träger	Schuljahrgang										insg.	
			SKG	1	2	3	4	5	6	7	8	9		10
	FöS-LE	öff.			539	703	970	1.346	1.846	2.139	2.341	2.652	1.230	13.766
	FöS-LE	priv.			13	2	13	14	16	13	8	6	22	107
	FöS-LE insg.				552	705	983	1.360	1.862	2.152	2.349	2.658	1.252	13.873
	FöS-GB	öff.		1.626				2.557					1.675	5.858
	FöS-GB	priv.		282				587					430	1.299
	FöS-GB insg.			1.908				3.144					2.105	7.157
	FöS sonst	öff.	44	1.227	1.345	873	796	415	460	447	422	450	203	6.682
	Behind.	priv.		184	316	320	325	364	406	491	555	490	185	3.636
	FöS sonst insg.		44	1.411	1.661	1.193	1.121	779	866	938	977	940	388	10.318
	insges.		44	3.319	2.213	1.898	2.104	5.283	2.728	3.090	3.326	3.598	3.745	31.348

Sek.II	Schulform Schulgl.	Träger	Schuljahrgang				insges.
			10	11	12	13	
	Gy	öff.	26.516	25.913	22.140		74.569
	KGS-Gy II	öff.	2.194	2.583	2.027	315	7.119
	Gy	priv.	3.094	2.962	2.570		8.626
	insg.		31.804	31.458	26.737	315	90.314
	Abendgy.	öff.		410	310	197	917
	Kolleg	öff.		418	341	225	984
	IGS	öff.		2.610	2.512	2.044	7.166
	SmG	priv.		115	125	56	296
	IGS insg.			2.725	2.637	2.100	7.462
	FWS	priv.		514	521	283	1.318
	insges.		31.804	35.525	30.546	3.120	100.995

Summe	Träger	insges.
	öff.	815.865
	priv.	53.397
allg. Sch. insg.		869.262

4. Strukturmerkmale

Tabelle 4.3.1

Sonderpädagogische Förderung und weitere Förderungen ¹⁾ - öffentliche Schulen -

1. Integrationsklassen und Mobile Dienste

Jahr	Integrationsklassen (zielfferenziiert)							Mobile Dienste (zielgleich)									
	Schu- len	Integr. Klas- sen	Sch. m. Förderschwerpkt.				FöS Lehr.- std.	Schu- len	Sch. m. Förderschwerpkt.					FöS Lehr.- std.	ZB- Std.	AE-Std. für Berat.	
			LE	GB	GB/ KM	ins- ges.			KM	SE	HÖ	ES	SR				ins- ges.
1995	139	206	321	129	66	516	3.087	168	107	56	26	114	23	326	1.011	1.031	.
2000	159	242	482	184	61	727	2.707	206	118	36	68	126	120	468	891	2.153	379
2005	139	255	511	260	.	771	2.616	647	452	91	256	200	36	1.035	1.268	2.711	1.406
2006	146	264	520	239	.	759	2.573	741	458	106	320	207	44	1.135	1.431	3.050	1.656
2007	153	290	591	282	.	873	2.785	627	741	127	400	323	49	1.640	1.879	3.709	2.261
2008	184	366	689	285	.	974	3.170	729	556	138	443	445	72	1.654	2.084	4.119	2.430
2009	211	408	786	318	.	1.104	3.631	749	614	132	493	453	44	1.736	1.752	4.647	2.725
2010	247	512	1.014	364	.	1.378	4.507	821	553	153	572	564	102	1.944	2.033	5.342	3.085
2011	321	716	1.449	462	.	1.911	6.539	975	641	181	665	794	122	2.403	2.233	6.546	3.403
2012	425	1.086	2.244	609	.	2.853	9.812	1.085	707	217	759	1.047	151	2.881	2.514	8.151	3.686
2013	428	1.205	2.431	607	.	3.038	9.182	1.121	665	193	759	1.301	295	3.213	2.163	9.195	4.123

2. Sonderpädagogische Grundversorgung und Sprachsonderunterricht an Grundschulen

Jahr	Sonderpädagogische Grundversorgung			Zusammenarbeit GS u. FöS			Sprachsonderunterricht			Summe Sonderpäd. Versorgung an GS
	Schu- len	Klas- sen	Stunden FöS-LK	Schu- len	Klas- sen	Stunden FöS-LK	Schu- len	geförderte Schüler	Stunden FöS-LK	
1995	.	.	.	862	2.494	3.444	1.196	9.062	2.731	6.175
2000	105	558	1.480	714	3.346	2.862	614	6.980	1.796	6.138
2005	336	2.975	5.667	648	5.390	2.870	612	5.861	921	9.458
2006	410	3.682	6.675	665	6.304	2.942	597	6.107	800	10.417
2007	493	4.362	8.085	635	5.894	2.843	574	5.864	732	11.660
2008	532	4.496	8.866	626	5.667	2.906	562	6.120	810	12.582
2009	601	5.018	9.695	547	4.840	2.121	472	5.025	730	12.545
2010	697	5.816	10.891	508	4.368	2.008	433	4.585	543	13.442
2011	925	7.584	13.571	375	3.315	1.936	346	3.695	447	15.953
2012	969	8.129	14.956	343	3.157	1.817	310	3.275	449	17.221
2013 ¹⁾	.	.	.	168	1.474	617	230	2.405	245	862

¹⁾ Ab 2013 ist die sonderpädagogische Grundversorgung als Teil der Inklusion in der neuen Tabelle 4.3.3 dargestellt.

3. Krankenhaus- und Hausunterricht, Sportförderunterricht

Jahr	Haus- unterricht	Krankenhaus- unterricht		Krankhaus-/ Hausunterr.	Sportförderunterricht			Gesamt- Summe 1. - 3.
	geförderte Schüler	Klassen/ Gruppen	geförderte Schüler	Stunden Lehrkräfte	Kl./ Grp.	geförderte Schüler	Stunden Lehrkräfte	
1995	69	145	782	2.186	1.184	10.583	1.770	14.229
2000	61	138	870	2.145	1.113	9.872	1.821	13.702
2005	120	204	1.195	2.610	1.551	12.755	2.273	17.880
2006	140	168	1.006	2.594	1.495	12.536	2.155	18.091
2007	93	193	983	2.490	1.639	12.273	2.166	20.980
2008	90	188	1.229	2.540	1.555	12.956	2.336	22.712
2009	103	212	1.100	2.391	1.146	9.663	1.447	21.767
2010	186	254	1.106	2.496	1.132	9.433	1.369	23.847
2011	136	377	1.215	2.919	1.004	9.254	1.312	28.955
2012	162	337	1.349	3.171	999	9.202	1.356	34.073
2013	114	281	1.530	3.358	986	8.558	1.117	16.682

¹⁾ Die eingesetzten Lehrerstunden sind den genauen Abbuchungen im Lehrerverzeichnis (vgl. Tab. 12.6 und 12.7) und dem Zusatzbedarf für Integrationsklassen (vgl. Tab. 15.2) entnommen worden.

Tabelle 4.3.2

Anzahl der inklusiv beschulten Schüler nach Schulform und Förderschwerpunkt
- Stichtag 22.08.2013¹⁾ -

Schulbereich	Schulform	Förderschwerpunkt							
		LE	SR	ES	HÖ	SE	KM	GB	Insg.
a) öffentliche Schulen und Schulen in freier Trägerschaft									
Primarbereich	GS	417	312	268	61	32	136	227	1.453
	IGS/FWS	0	0	0	0	0	0	0	0
Sek. I	HS	279	20	52	7	2	6	21	387
	RS	50	12	27	12	6	13	3	123
	OBS	325	73	105	28	5	32	17	585
	GY	5	0	27	19	4	10	13	78
	KGS	102	14	19	13	3	5	10	166
	IGS/FWS	257	35	62	15	10	28	37	444
Summe		1.435	466	560	155	62	230	328	3.236
b) öffentliche Schulen									
Primarbereich	GS	414	311	267	61	32	133	225	1.443
	IGS	0	0	0	0	0	0	0	0
Sek. I	HS	279	20	52	7	2	6	21	387
	RS	46	12	26	12	5	12	2	115
	OBS	321	73	104	28	5	31	17	579
	GY	3	0	26	19	4	10	9	71
	KGS	102	14	19	12	3	5	10	165
	IGS/FWS	250	34	59	14	9	28	33	427
Summe		1.415	464	553	153	60	225	317	3.187

¹⁾ In den Schuljahren 1 und 5

4. Strukturmerkmale

Tabelle 4.3.3

Entwicklung der Inklusion ¹⁾

Entwicklung der Schüler

Jahr	Anzahl Schülerinnen und Schüler mit Förderschwerpunkt							
	LE	SR	ES	HÖ	SE	KM	GB	Insg.
a) öffentliche Schulen und Schulen in freier Trägerschaft								
2013	1.435	466	560	155	62	230	328	3.236
b) öffentliche Schulen								
2013	1.415	464	553	153	60	225	317	3.187

Entwicklung der Zusatzbedarfe - öffentliche Schulen -

Jahr	Besonderes Kontingent	Schüler bezog. ZB-Std.	Sonderpäd. Grundversorg.	Insgesamt
2013	667,5	7.557,0	20.038,0	28.262,5

¹⁾ 2013: In den Schuljahrgängen 1 und 5

Tabelle 4.4

Kooperationsverbände Hochbegabungsförderung
öffentliche Schulen (ohne Förderschulen)

Schulform	2003		2005		2007		2009		2011		2012		2013	
	Schüler	Stunden	Schüler	Stunden	Schüler	Stunden	Schüler	Stunden	Schüler	Stunden	Schüler	Stunden	Schüler	Stunden
Grundschule	1.485	432	3.570	822	5.843	1.068	6.966	1.103	7.563	1.148	7.885	1.153	7.444	1.112
Orientierungsstufe	640	183												
Hauptschule			11	3	13	5	62	17	1	2	6	2	6	2
Realschule	5	1	198	48	307	63	234	53	364	55	368	60	335	62
Oberschule														
Gymnasium	1.584	318	3.690	696	5.491	963	6.169	890	6.997	971	7.216	1.006	7.045	1.039
KGS	57	23	128	43	256	61	280	70	409	77	615	107	422	72
IGS	6	6	95	42	164	42	107	48	159	47	187	50	225	46
Schulen insg.	3.777	963	7.692	1.654	12.074	2.201	13.818	2.180	15.493	2.299	16.277	2.377	15.477	2.332

Besondere Fördermaßnahmen
öffentliche Schulen (ohne Förderschulen)

Schulform	2003		2005		2007		2009		2011		2012		2013	
	Schüler	Stunden	Schüler	Stunden	Schüler	Stunden	Schüler	Stunden	Schüler	Stunden	Schüler	Stunden	Schüler	Stunden
Grundschule ¹⁾	50.699	16.984	42.374	22.902	55.454	23.632	60.128	25.305	61.792	25.406	62.272	25.164	61.806	24.530
dar. Sprachförd.	599	899	8.171	12.064	9.948	9.878	11.388	11.310	12.849	12.615	12.381	12.270	12.837	12.646
Orientierungsstufe	14.084	3.944												
Hauptschule	10.271	3.843	10.537	4.458	13.043	4.822	12.751	4.610	11.346	3.855	10.379	3.555	8.734	3.065
Realschule	2.105	960	3.508	1.421	6.269	1.494	8.323	1.734	8.102	1.510	8.182	1.466	6.645	1.367
Oberschule									573	179	1.452	421	3.047	737
Gymnasium	418	142	336	133	1.049	213	961	188	935	178	962	237	1.430	408
KGS	2.032	493	718	355	1.059	330	1.388	390	1.593	415	1.911	488	1.525	425
IGS	2.872	564	3.341	751	3.992	664	5.117	780	7.524	961	8.103	1.144	8.238	1.239
Schulen insg.	82.481	26.930	60.814	30.020	80.866	31.155	88.668	33.007	91.865	32.503	93.261	32.474	91.425	31.770

¹⁾ Seit dem 01.02.2003 wird im 2. Schulhalbjahr ein Teil der den Grundschulen zur Verfügung stehenden Stunden für besondere Fördermaßnahmen für die Sprachförderung vor der Einschulung verwandt. Diese Sprachfördermaßnahmen werden seit dem 01.08.2006 im gesamten Schuljahr vorgenommen. Ab 2010 werden ausschließlich die Daten des 1. Schulhalbjahres angegeben.

4. Strukturmerkmale

Tabelle 4.5

Schülerinnen und Schüler in Ganztagschulen mit Teilnahme am Ganztagsangebot - öffentliche Schulen -

Schulform/ Schulbereich	Schüler mit Ganztagsangebot							2013		
	1990 ¹⁾	1995 ¹⁾	2000 ¹⁾	2005	2010	2012	2013	Sch.	mit GT-Ang.	
								insg.	Schüler	in %
Schulkindergarten an GS, IGS	0,4	-	-	-	-	-	-	-	-	-
Grundschule	0,3	0,7	0,9	1,8	13,1	21,3	24,5	284.142	69.510	24,5
IGS Primar	100,0	80,1	27,8	76,4	78,0	89,0	88,4	415	367	88,4
Primarbereich	0,5	0,8	0,9	1,9	13,2	21,4	24,6	284.557	69.877	24,6
Orientierungsstufe	0,1	2,1	3,3
Hauptschule	0,9	3,9	6,6	26,9	51,5	54,0	53,9	49.952	26.927	53,9
Realschule	0,2	2,4	4,2	15,7	33,5	37,1	37,1	118.939	44.157	37,1
Oberschule	82,8	84,4	34.915	29.473	84,4
Gymnasium ²⁾ Sek. I	1,2	3,5	6,4	13,7	33,3	41,1	44,4	126.881	56.395	44,4
KGS ²⁾ Sek. I	17,1	13,3	10,8	33,2	62,1	65,8	63,7	35.321	22.506	63,7
IGS Sek. I	99,8	100,0	96,0	100,0	97,4	96,1	94,9	45.436	43.135	94,9
Sekundarbereich I	4,2	6,9	8,8	22,5	43,0	51,0	54,1	411.444	222.593	54,1
Förderschule Lernen	0,9	1,3	1,9	5,1	21,2	28,0	29,2	13.766	4.024	29,2
Förderschule Geistige Entw.	51,9	57,3	64,7	73,0	86,0	87,4	88,8	5.858	5.202	88,8
Sonstige Förderschulen	16,3	17,9	16,5	14,7	17,8	21,2	22,5	6.638	1.495	22,5
Förderschulen	9,9	11,2	12,7	16,6	32,6	38,7	40,8	26.262	10.721	40,8
Schüler insgesamt	3,1	4,5	5,9	14,1	31,1	39,0	42,0	722.263	303.191	42,0

¹⁾ In den Jahren 1990, 1995 und 2000 Anzahl der teilnehmenden Schüler an öffentlichen Schulen bezogen auf die Gesamtschülerzahl.

²⁾ Seit 2008 ohne den 10. Schuljahrgang an Schulen, die sich im 12jährigen Bildungsgang befinden.

Entwicklung der Ganztagschulen - öffentliche Schulen -

Schulform/ Schulbereich	Schulen						
	1990	1995	2000	2005	2010	2012	2013
Ganztagschulen - nur öffentliche Schulen -							
Grundschule	.	.	15	40	402	637	737
selbstst. Orientierungsstufe	.	.	11
Hauptschule	.	.	23	113	105	89	88
selbstst. Realschule	.	.	15	62	91	82	80
HS/OS, GHS, HRS z.T. OS	.	.	20	96	228	101	105
Oberschule, Grund-Oberschule	190	194
Gymnasium	.	.	16	69	143	172	187
Gesamtschule	.	.	29	53	91	101	106
Förderschulen ohne GE	1	1	4	17	71	86	83
insgesamt	33	90	133	450	1.131	1.458	1.580
FöS sonst. o. LE mit ganztäg.Unterr.	25	28	35	52	63	70	72

Tabelle 4.6

Schülerinnen und Schüler nach Geschlecht, Schulform und Schuljahrgängen

bis 4. Schuljahrgang	Schul-kinderg.	Schuljahrgang				Spr.-klasse	2013 insg.	zum Vergleich %								
		1	2	3	4			1985	1990	1995	2000	2005	2010	2011	2012	
Grundschule insg.	2.820	68.566	73.489	73.633	73.737	162	292.407
(incl. IGS dar. weibl. abs. und FWS)	965	33.213	35.900	36.237	36.149	84	142.548
%	34,2	48,4	48,9	49,2	49,0	51,9	48,7	48,5	48,7	48,5	48,7	49,0	48,7	48,9	48,8	
FöS-LE insg.	-		552	705	983	-	2.240
dar. weibl. abs.			209	258	380		847
%			37,9	36,6	38,7		37,8	38,5	37,0	38,9	38,5	37,8	38,2	38,6	37,2	
Sekundarbereich I		Schuljahrgang					Spr.-klasse	2013 insg.	zum Vergleich %							
		5	6	7	8	9			10	1985	1990	1995	2000	2005	2010	2011
Hauptschule insg.	3.076	4.354	7.274	12.056	13.661	10.817	529	51.767
dar. weibl. abs.	1.360	1.795	2.937	5.041	5.826	4.860	243	22.062
%	44,2	41,2	40,4	41,8	42,6	44,9	45,9	42,6	43,7	43,0	43,3	42,4	42,5	42,9	42,7	42,7
Realschule insg.	10.370	11.898	17.061	26.518	28.541	30.405	26	124.819
dar. weibl. abs.	4.746	5.599	8.014	12.584	13.623	14.742	16	59.324
%	45,8	47,1	47,0	47,5	47,7	48,5	61,5	47,5	52,4	51,8	51,4	50,7	49,2	47,7	47,8	47,7
Oberschule insg.	14.186	14.144	9.746				17	38.093
dar. weibl. abs.	6.462	6.399	4.386				5	17.252
%	45,6	45,2	45,0				29,4	45,3	44,2	45,2
Gymnasium ¹⁾ insg.	28.302	28.519	28.505	28.557	28.300			142.183
dar. weibl. abs.	14.795	15.111	14.877	15.282	15.103			75.168
%	52,3	53,0	52,2	53,5	53,4			52,9	53,2	53,4	55,3	55,6	54,1	53,1	52,8	52,8
KGS ¹⁾ insg.	5.923	5.977	6.312	6.602	6.541	4.221	29	35.605
dar. weibl. abs.	2.862	2.945	3.078	3.210	3.141	1.976	13	17.225
%	48,3	49,3	48,8	48,6	48,0	46,8	44,8	48,4	49,2	48,6	49,5	49,1	48,8	48,2	48,5	48,5
IGS insg.	10.095	9.905	9.244	8.679	6.368	4.105		48.396
dar. weibl. abs.	4.875	4.778	4.505	4.290	3.175	2.076		23.699
%	48,3	48,2	48,7	49,4	49,9	50,6		49,0	47,3	46,6	47,1	48,8	49,2	49,6	49,4	49,2
Fr. Waldorfsch. insg.	600	608	617	647	583	594		3.649
dar. weibl. abs.	330	316	331	333	304	320		1.934
%	55,0	52,0	53,6	51,5	52,1	53,9		53,0	50,8	52,8	53,3	52,5	52,3	52,4	52,6	53,3
Sek. I insg.	72.552	75.405	78.759	83.059	83.994	50.142	601	444.512
dar. weibl. abs.	35.430	36.943	38.128	40.740	41.172	23.974	277	216.664
%	48,8	49,0	48,4	49,0	49,0	47,8	46,1	48,7	49,4	49,3	49,8	49,4	49,4	48,9	48,8	48,8
FöS-LE insg.	1.360	1.862	2.152	2.349	2.658	1.252	-	11.633
dar. weibl. abs.	530	745	859	953	1.128	510		4.725
%	39,0	40,0	39,9	40,6	42,4	40,7		40,6	39,7	38,5	37,7	38,3	40,3	40,9	40,5	41,1
Sekundarbereich II	Schüler insg.	dar. weiblich			%											
		abs.	% in 2013		1985	1990	1995	2000	2005	2010	2011	2012				
Gymnasium ¹⁾	83.195	44.904	54,0		51,2	52,3	53,7	56,7	56,4	54,6	54,0	54,3				
Abendgymnasium	917	437	47,7		52,6	56,7	60,0	55,1	55,2	51,9	50,7	50,7				
Kolleg	984	527	53,6		53,3	60,2	54,0	51,2	51,3	51,9	50,8	54,3				
KGS ¹⁾	7.119	3.821	53,7		50,5	52,2	51,5	57,3	56,4	54,4	53,6	54,0				
IGS	7.462	4.202	56,3		46,8	50,2	51,2	55,0	55,7	53,9	54,9	56,3				
Freie Waldorfschule	1.318	712	54,0		52,6	50,5	52,2	53,4	54,6	54,4	55,3	54,4				
Sek. II insg.	100.995	54.603	54,1		51,0	52,4	53,6	56,6	56,2	54,5	54,0	54,4				
Sonstige FöS	17.475	5.494	31,4		35,2	35,5	33,2	32,1	31,6	31,6	31,5	31,3				
Insgesamt	869.262	424.881	48,9		48,9	48,9	49,1	49,1	49,3	49,1	50,2	48,9				

¹⁾ Seit 2008 wird der 10. Schuljahrgang an Schulen im 12jährigen Bildungsgang als Einführungsphase statistisch im Sekundarbereich II geführt.

Tabelle 4.7

Zügigkeit der öffentlichen Schulen nach Schulgliederung und Schuljahren am 22.08.2013

Schulform und Schuljahrgang	Zahl der Schulen nach Anzahl der Klassen im ersten Schuljahrgang der Schulgliederung																	
	insgesamt		0 - unter 1		1 - unter 2		2 - unter 3		3 - unter 4		4 - unter 5		5 - unter 6		6 und mehr			
	abs.	%	abs.	%	abs.	%	abs.	%	abs.	%	abs.	%	abs.	%	abs.	%		
Grundschule, 1. SJG	1.721	100,0	43	2,5	468	27,2	703	40,8	352	20,5	134	7,8	18	1,0	3	0,2		
Hauptschule, 5. SJG	149	100,0	9	6,0	86	57,7	51	34,2	3	2,0								
Realschule, 5. SJG	169	100,0	1	0,6	15	8,9	64	37,9	72	42,6	14	8,3	3	1,8				
Oberschule, 5. SJG	221	100,0	1	0,5	8	3,6	92	41,6	73	33,0	34	15,4	9	4,1	4	1,8		
Gymnasium, 5. SJG	220	100,0			3	1,4	7	3,2	40	18,2	85	38,6	59	26,8	26	11,8		
KGS-HS, 5. SJG	33	100,0			21	63,6	12	36,4										
KGS-RS, 5. SJG	36	100,0			1	2,8	7	19,4	22	61,1	5	13,9	1	2,8				
KGS-Gy, 5. SJG	36	100,0			3	8,3	13	36,1	11	30,6	8	22,2	1	2,8				
IGS, 5. SJG	70	100,0					1	1,4			18	25,7	33	47,1	18	25,7		
FöS-LE, 3. SJG	124	100,0			40	32,3	2	1,6										
FöS-GE, Grundstufe	64	100,0			7	10,9	12	18,8	16	25,0	6	9,4	9	14,1	13	20,3		
Insgesamt	2.843	100,0	137	4,8	652	22,9	964	33,9	589	20,7	304	10,7	133	4,7	64	2,3		
Vorjahr	2.908	100,0	152	5,2	713	24,5	946	32,5	583	20,0	298	10,2	146	5,0	70	2,4		

Tabelle 5

Entwicklung der Zahl der ausländischen Schülerinnen und Schüler nach Schulformen

Primarbereich (SJK 1-4)		1975	1980	1985	1990	1995	2000	2005	2010	2011	2012	2013
Grundschule ¹⁾	insg.	512.776	371.066	291.723	311.030	360.528	377.485	351.892	303.200	299.632	296.418	292.407
	dar. ausl. abs.	13.991	21.933	17.209	21.739	29.634	33.568	27.889	18.958	18.201	18.574	19.257
	%	2,7	5,9	5,9	7,0	8,2	8,9	7,9	6,3	6,1	6,3	6,6
FöS-LE	insg.	11.349	7.041	4.156	4.447	5.004	5.884	4.911	3.943	3.556	3.050	2.240
	dar. ausl. abs.	251	481	411	611	1.059	1.268	808	469	384	328	231
	%	2,2	6,8	9,9	13,7	21,2	21,5	16,5	11,9	10,8	10,8	10,3
Sekundarbereich		1975	1980	1985	1990	1995	2000	2005	2010	2011	2012	2013
Orientierungsstufe ²⁾	insg.	108.195	179.811	131.154	125.154	134.347	152.756	--	--	--	--	--
	dar. ausl. abs.	1.612	6.320	6.926	7.537	9.266	10.792					
	%	1,5	3,5	5,3	6,0	6,9	7,1					
Hauptschule	insg.	220.918	146.757	108.302	76.136	83.228	86.690	110.037	75.360	69.303	60.895	51.767
	dar. ausl. abs.	5.434	7.123	6.649	8.052	9.884	9.105	12.698	8.880	8.124	7.413	6.604
	%	2,5	4,9	6,1	10,6	11,9	10,5	11,5	11,8	11,7	12,2	12,8
Realschule	insg.	153.242	165.292	129.994	94.584	104.754	112.536	176.829	171.756	161.152	143.891	124.819
	dar. ausl. abs.	884	1.674	3.183	4.222	4.832	5.076	10.489	9.931	9.101	7.991	7.235
	%	0,6	1,0	2,4	4,5	4,6	4,5	5,9	5,8	5,6	5,6	5,8
Oberschule	insg.	--	--	--	--	--	--	--	--	8.236	23.262	38.093
	dar. ausl. abs.									339	982	1.739
	%									4,1	4,2	4,6
Gymnasium ³⁾	insg.	137.446	133.388	90.761	80.977	87.409	94.131	175.033	156.293	151.917	146.071	142.183
	dar. ausl. abs.	1.115	1.442	1.782	2.142	2.487	2.530	5.577	4.664	4.291	4.088	3.831
	%	0,8	1,1	2,0	2,6	2,8	2,7	3,2	3,0	2,8	2,8	2,7
KGS ³⁾	insg.	8.346	25.195	18.432	16.258	21.410	29.434	33.779	35.356	35.501	35.530	35.605
	dar. ausl. abs.	122	391	689	962	1.285	1.360	1.526	1.366	1.350	1.239	1.259
	%	1,5	1,6	3,7	5,9	6,0	4,6	4,5	3,9	3,8	3,5	3,5
IGS	insg.	11.926	17.580	13.406	12.302	16.338	20.225	23.131	31.767	36.819	42.546	48.396
	dar. ausl. abs.	212	470	991	1.039	1.204	1.405	1.533	1.782	1.916	2.099	2.353
	%	1,8	2,7	7,4	8,4	7,4	6,9	6,6	5,6	5,2	4,9	4,9
Fr. Waldorfsch.	insg.	1.160	1.364	1.833	2.342	2.773	2.865	3.085	3.584	3.660	3.583	3.649
	dar. ausl. abs.	28	22	24	36	35	35	32	35	23	18	15
	%	2,4	1,6	1,3	1,5	1,3	1,2	1,0	1,0	0,6	0,5	0,4
Sek. I (SJK 5-10)	insg.	641.233	669.387	493.882	407.753	450.691	498.637	521.894	474.116	466.588	455.778	444.512
	dar. ausl. abs.	9.407	17.442	20.244	23.990	28.993	30.303	31.855	26.658	25.144	23.830	23.036
	%	1,5	2,6	4,1	5,9	6,4	6,1	6,1	5,6	5,4	5,2	5,2
FöS-LE (SJK 5-10)	insg.	29.648	28.613	18.414	13.873	15.763	18.783	19.096	14.157	13.328	12.674	11.633
	dar. ausl. abs.	312	1.149	1.587	1.638	2.700	3.637	3.663	2.188	1.957	1.712	1.419
	%	1,1	4,0	8,6	11,8	17,1	19,4	19,2	15,5	14,7	13,5	12,2
FöS-GE u. sonst. FöS (SJK 1-10)	insg.	5.994	7.930	8.002	8.506	9.899	12.292	15.627	17.542	17.596	17.658	17.475
	dar. ausl. abs.	83	324	494	695	873	1.197	1.454	1.278	1.270	1.216	1.089
	%	1,4	4,1	6,2	8,2	8,8	9,7	9,3	7,3	7,2	6,9	6,2
Sek. II (EP-Q)	insg.	52.646	80.985	84.008	65.967	64.526	64.744	76.205	114.488	98.356	99.203	100.995
	dar. ausl. abs.	318	747	1.218	2.006	2.247	2.202	2.530	3.537	3.141	3.105	3.239
	%	0,6	0,9	1,4	3,0	3,5	3,4	3,3	3,1	3,2	3,1	3,2
Insgesamt	insg.	1253646	1165022	900.185	811.576	906.411	977.825	989.625	927.446	899.056	884.781	869.262
	dar. ausl. abs.	24.362	42.076	41.163	50.679	65.506	72.175	68.199	53.088	50.097	48.765	48.271
	%	1,9	3,6	4,6	6,2	7,2	7,4	6,9	5,7	5,6	5,5	5,6

¹⁾ Einschließlich Vorklassen, SKG und Primarbereich der IGS und der Freien Waldorfschule²⁾ Auflösung Orientierungsstufe zum 01.08.2004³⁾ Seit 2008 wird der 10. Schuljahrgang an Schulen im 12jährigen Bildungsgang als Einführungsphase statistisch im Sekundarbereich II geführt.

Tabelle 6.1

Schülerinnen und Schüler nach Zugehörigkeit zu einer Religionsgemeinschaft
- Öffentliche Schulen und Schulen in freier Trägerschaft - ¹⁾

Jahr	Schüler insg.	davon						ohne Zugehörigkeit zu einer Relig.gem. bzw. o. Angaben abs. %		
		mit der Zugehörigkeit zu einer Religionsgemeinschaft			sonst.			abs.	%	
		evangelisch abs.	römisch-katholisch abs.	islamisch abs.	abs.	%				
1985	878.406	605.824	182.729	20,8	20.961	2,4	14.377	1,6	54.515	6,2
1990	793.265	500.256	172.350	21,7	26.646	3,4	17.623	2,2	76.390	9,6
1995	882.973	530.818	181.998	20,6	35.850	4,1	25.976	2,9	108.331	12,3
2000	962.845	572.838	186.381	19,4	43.181	4,5	30.616	3,2	129.829	13,5
2005	976.853	536.254	168.636	17,3	46.928	4,8	31.206	3,2	193.829	19,8
2010	915.133	510.144	164.577	18,0	48.924	5,3	35.514	3,9	155.974	17,0
2011	886.765	487.130	158.225	17,8	49.141	5,5	35.976	4,1	156.290	17,6
2012	872.534	470.226	155.199	17,8	49.485	5,7	36.723	4,2	160.901	18,4
2013	857.313	453.154	151.580	17,7	49.932	5,8	36.502	4,3	166.145	19,4

¹⁾ Ohne Schulkindergärten, Freie Waldorfschulen, Abendgymnasien und Kollegs

Schülerinnen und Schüler nach Schulform/Schulbereich und Teilnahme am Religionsunterricht
- Öffentliche Schulen -

Jahr	Schüler mit der ...										insg. ⁴⁾		davon RA in % ⁴⁾					
	Religionszugehörigkeit					Teilnahme am Unterricht im Fach							abs.	%	BS	H	LG	OS
	evange- lisch	katho- lisch	ohne	insg. ²⁾ (100%)	ev. Religion ³⁾ abs.	%	kath. Religion ³⁾ abs.	%	islam. Rel. abs.	%	Werte u Normen ⁵⁾ abs.	%						
1985	597.843	164.773	53.372	815.988	516.188	63,3	144.037	17,7			49.068	6,0	709.293	86,9	87,0	84,6	82,3	91,8
1990	489.756	151.867	74.878	716.501	470.001	65,6	134.331	18,7			45.823	6,4	650.155	90,7	91,8	88,7	86,7	94,4
1995	520.269	160.831	106.635	787.735	496.582	63,0	132.185	16,8			67.011	8,5	695.778	88,3	89,8	88,8	80,6	92,1
2000	559.629	164.714	122.729	847.072	535.582	63,2	134.443	15,9			86.135	10,2	756.160	89,3	91,8	87,3	84,5	92,4
2005	557.938	159.270	137.860	855.068	569.377	66,6	133.724	15,6	805	0,1	129.087	15,1	832.188	97,3	97,5	99,0	94,3	98,1
2010	492.158	142.523	151.091	867.901	469.744	54,1	102.804	11,8	1.977	0,2	139.942	16,1	809.891	93,3	93,5	91,5	93,4	94,6
2011	469.257	137.300	151.638	840.880	446.957	53,2	95.279	11,3	2.357	0,3	137.654	16,4	792.474	94,2	94,5	92,6	94,9	95,0
2012	452.305	134.607	155.878	826.466	418.038	50,6	87.860	10,6	2.490	0,3	139.076	16,8	784.095	94,9	95,3	93,7	94,6	95,7
2013	435.252	131.301	160.836	811.117	396.454	48,9	82.643	10,2	2.320	0,3	140.610	17,3	766.690	94,5	95,3	92,9	94,4	95,5

²⁾ Seit 2006 inklusive islamischer und sonstiger Religionszugehörigkeit (Werte s. Tab. 6.2)

³⁾ Seit 2007 ohne Teilnahme am konf.-koop- Religionsunterricht

⁴⁾ Seit 2007 wird der konf.-koop- Religionsunterricht gesondert erfasst (Werte s. Tab. 6.2).

⁵⁾ Seit 2009 inklusive Philosophie

Tabelle 6.2

 Schülerinnen und Schüler nach Schulform/Schulbereich und Teilnahme am Religionsunterricht am 22.08.2013
 - Öffentliche Schulen -

Schulform/ Schulbereich	Schüler mit der ...														dav. RA d. NLSchB in %															
	Religionszugehörigkeit							Teilnahme am Unterricht im Fach ¹⁾							insg.			BS			LG			OS						
	evange- lisch	katho- lisch	islam.	sonst.	ohne	insg. (100%)	ev. Religion abs.	%	kath. Religion abs.	%	konf.-koop. Rel. abs.	%	islam. Rel. abs.	%	Werte u Normen ³⁾ abs.	%	abs.	%	abs.	%	abs.	%	abs.	%	abs.	%	abs.	%	abs.	%
GS Ki. 1 - 4	135.443	49.037	19.108	13.697	67.272	284.557	169.718	59,6	32.528	11,4	56.499	19,9	2.316	0,8	-	-	261.061	91,7	91,1	88,0	94,4	93,2	91,1	88,0	94,4	93,2	91,1	88,0	94,4	93,2
Hauptschule	24.654	7.468	5.829	3.143	8.858	49.952	18.947	37,9	3.792	7,6	5.103	10,2	-	-	19.524	39,1	47.366	94,8	99,1	93,0	94,6	93,7	99,1	93,0	94,6	93,7	99,1	93,0	94,6	93,7
Realschule	66.681	20.630	8.227	5.083	18.318	118.939	54.373	45,7	14.067	11,8	14.385	12,1	-	-	29.564	24,9	112.389	94,5	96,1	89,1	93,7	97,2	96,1	89,1	93,7	97,2	96,1	89,1	93,7	97,2
Oberschule	19.478	5.840	1.604	1.684	6.309	34.915	18.664	53,5	3.316	9,5	5.033	14,4	-	-	6.813	19,5	33.826	96,9	99,3	96,4	96,1	97,1	99,3	96,4	96,1	97,1	99,3	96,4	96,1	97,1
Gy ⁴⁾ Sek. I	72.844	22.364	4.754	4.018	22.901	126.881	60.787	47,9	16.413	12,9	18.691	14,7	-	-	27.082	21,3	122.973	96,9	97,3	97,4	95,3	97,6	97,3	97,4	95,3	97,6	97,3	97,4	95,3	97,6
KGS ⁴⁾ Sek. I	23.332	3.017	1.356	1.157	6.459	35.321	16.988	48,1	854	2,4	9.615	27,2	-	-	6.375	18,0	33.832	95,8	100,0	96,0	90,6	99,7	100,0	96,0	90,6	99,7	100,0	96,0	90,6	99,7
IGS Sek. I	25.293	5.216	2.715	1.632	10.580	45.436	8.515	18,7	1.116	2,5	26.325	57,9	-	-	8.990	19,8	44.946	98,9	99,0	100,0	99,9	96,9	99,0	100,0	99,9	96,9	99,0	99,9	96,9	99,9
Sek. I insg.	232.282	64.535	24.485	16.717	73.425	411.444	178.274	43,3	39.558	9,6	79.152	19,2	-	-	98.348	23,9	395.332	96,1	97,7	95,2	94,6	96,9	97,7	95,2	94,6	96,9	97,7	95,2	94,6	96,9
Gy ⁴⁾⁵⁾ Sek. II	45.282	12.975	2.191	2.497	11.624	74.569	34.437	46,2	9.017	12,1	1.695	2,3	-	-	27.909	37,4	73.058	98,0	98,5	98,2	94,2	100,0	98,5	98,2	94,2	100,0	98,5	98,2	94,2	100,0
KGS ⁴⁾ Sek. II	4.989	696	195	238	1.001	7.119	3.351	47,1	196	2,8	276	3,9	-	-	3.276	46,0	7.099	89,4	100,0	99,6	99,8	99,2	100,0	99,6	99,8	99,2	100,0	99,6	99,8	99,2
IGS Sek. II	4.094	903	427	229	1.513	7.166	1.923	26,8	261	3,6	284	4,0	-	-	4.753	66,3	7.221	100,8	99,7	100,0	100,0	100,0	99,7	100,0	100,0	100,0	99,7	100,0	100,0	100,0
Sek. II ⁵⁾ insg.	54.365	14.574	2.813	2.964	14.138	88.854	39.711	44,7	9.474	10,7	2.255	2,5	-	-	35.938	40,4	87.378	98,3	98,7	98,7	94,8	100,0	98,7	98,7	94,8	100,0	98,7	98,7	94,8	100,0
Fös-LE	7.036	1.567	1.585	698	2.880	13.766	4.464	32,4	607	4,4	2.699	19,6	-	-	4.505	32,7	12.275	89,2	93,4	91,9	92,6	83,9	93,4	91,9	92,6	83,9	93,4	91,9	92,6	83,9
Fös-GB	2.879	645	644	281	1.409	5.858	2.117	36,1	336	5,7	1.362	23,3	-	-	953	16,3	4.768	81,4	86,7	72,6	81,1	85,0	86,7	72,6	81,1	85,0	86,7	72,6	81,1	85,0
Sonst. Fös	3.247	943	495	241	1.712	6.638	2.170	32,7	140	2,1	2.696	40,6	4	0,1	866	13,0	5.876	88,5	89,1	90,4	79,2	89,1	89,1	90,4	79,2	89,1	89,1	90,4	79,2	89,1
Förderschulen insg.	13.162	3.155	2.724	1.220	6.001	26.262	8.751	33,3	1.083	4,1	6.757	25,7	4	0,0	6.324	24,1	22.919	87,3	90,5	87,2	87,9	85,4	90,5	87,2	87,9	85,4	90,5	87,2	87,9	85,4
Insgesamt	435.252	131.301	49.130	34.598	160.836	811.117	396.454	48,9	82.643	10,2	144.663	17,8	2.320	0,3	140.610	17,3	766.690	94,5	95,3	92,9	94,4	95,5	95,3	92,9	94,4	95,5	95,3	92,9	94,4	95,5
Vorjahr	452.305	134.607	48.792	34.884	155.878	826.466	418.038	50,6	87.860	10,6	136.631	16,5	2.490	0,3	139.076	16,8	784.095	94,9	95,3	93,7	94,6	95,7	95,3	93,7	94,6	95,7	95,3	93,7	94,6	95,7

¹⁾ Am evangelischen oder katholischen Religionsunterricht bzw. am Unterricht Werte und Normen nehmen auch Schüler anderer Religionsgemeinschaften im geringen Umfang teil, für die nicht die Voraussetzungen des § 125 NSchG zur Erteilung von Religionsunterricht gegeben sind. Religionsunterricht ist nicht einzurichten, wenn weniger als 12 Schüler desselben Bekenntnisses an einer Schule vorhanden sind.

²⁾ Deutschsprachiger islamischer Religionsunterricht

³⁾ Werte und Normen inklusive Philosophie

⁴⁾ Seit 2008 wird der 10. Schuljahrgang an Schulen im 12jährigen Bildungsgang als Einführungsphase statistisch im Sekundarbereich II geführt.

⁵⁾ Ohne Abendgymnasium und Kolleg

Tabelle 7

Teilnahme am Fremdsprachenunterricht am 22.08.2013

Schulform	Schüler insg.	darunter Teilnehmerinnen und Teilnehmer am Fremdsprachenunterricht															
		Englisch	Französisch	Latein	Russisch ¹⁾	Spanisch	Griechisch	Niederländ.	Italienisch	Türkisch ¹⁾	Polnisch ¹⁾	sonstige ¹⁾					
		abs.	%	abs.	%	abs.	%	abs.	%	abs.	%	abs.	%	abs.	%	abs.	%
Pflicht- und Wahlpflichtunterricht²⁾																	
GS, SJG 3 und 4	147.370	147.177	99,9														
Hauptschule	51.767	51.668	99,8														
Vorjahr	60.895	60.892	100,0														
Realschule	124.819	124.765	100,0	24.453	19,6	12	0,0	112	0,1	582	0,5	1.405	1,1	96	0,1		
Vorjahr	143.891	143.891	100,0	29.423	20,4	106	0,1	174	0,1	519	0,4	1.427	1,0	53	0,0		
Oberschule	38.093	38.064	99,9	5.555	14,6	25	0,1			351	0,9	171	0,4				
Vorjahr	23.262	23.262	100,0	2.502	10,8	20	0,1			70	0,3	72	0,3				
Gy Sek. I²⁾	142.183	142.156	100,0	55.311	48,6	43.972	38,6	355	0,2	17.834	15,7	488	0,3	132	0,1		28
Vorjahr	146.071	146.071	100,0	58.624	49,9	46.576	39,7	420	0,3	16.175	13,8	403	0,3	129	0,1		255
IGS Sek. I	48.396	48.322	99,8	6.834	14,1	1.484	3,1	58	0,1	7.212	14,9	498	1,0	316	0,7		44
Vorjahr	42.546	42.504	99,9	5.967	14,0	1.273	3,0	50	0,1	5.930	13,9	440	1,0	310	0,7	50	0,1
KGS Sek. I	35.605	35.578	99,9	8.561	24,0	2.184	6,1			4.228	11,9	79	0,2				
Vorjahr	35.530	35.530	100,0	8.545	24,1	2.229	6,3			4.128	11,6	87	0,2				
Wahlfreier Unterricht, Arbeitsgemeinschaften																	
GS, SJG 3 und 4	147.370			770	0,5			382	0,3	41	0,0	57	0,0	11	0,0		
Vorjahr	146.243			749	0,5			366	0,3	44	0,0	38	0,0	14	0,0		
Hauptschule	51.767			165	0,3	2	0,0	1	0,0					3	0,0		
Realschule	124.819			35	0,0	4	0,0	10	0,0	80	0,1			19	0,0		
Oberschule	38.093			6	0,0					34	0,1						
Gy Sek. I	142.183			126	0,1	264	0,2	48	0,0	29	0,0	168	0,1				
IGS Sek. I	48.396	33	0,1	9	0,0					109	0,2	50	0,1				
KGS Sek. I	35.605			123	0,3					57	0,2	2	0,0				

¹⁾ Einschl. Unterricht in der Muttersprache und ausgesiedelter Schüler in Polnisch oder Russisch anstelle einer Pflichtfremdsprache

²⁾ Die Teilnahme in der 2. Pflichtfremdsprache wird seit dem Schuljahr 2008/2009 auf die Anzahl der Schüler der Schuljahrgänge 6 - 9 bezogen. Die %-Werte beziehen sich auf alle Schüler einer Schulform bzw. -stufe; ein Teil des Fremdsprachenunterrichts wird aber nicht in allen Schuljahrgängen erteilt. Die Teilnahme an der 3. Pflichtfremdsprache wird berücksichtigt.

Tabelle 8

Schülerinnen und Schüler nach Teilnahme an Kursen und Fächern in der Qualifikationsphase am 22.08.2013¹⁾
- Öffentliche Gymnasien -

Feld	Fach	erhöhtes Niveau				grundlegendes Niveau				sonstige Kurse								
		Schwerpkt.-Fach Schüler dav. wbl.	3. Prüf.-Fach Schüler dav. wbl.	Kurse	4. Prüf.-Fach Schüler dav. wbl.	5. Prüf.-Fach Schüler dav. wbl.	Nicht-Prüf.-Fach Schüler dav. wbl.	Kurse	2-std. Fächer Schüler dav. wbl.	Wahlfächer Schüler dav. wbl.	Kurse							
A	Deutsch	20.338	14.797	3.370	2.154	1.288	7.103	3.059	7.462	2.809	11.853	4.285	62	53	112	59	37	
	Englisch	12.423	8.408	6.274	3.702	1.072	8.892	4.183	4.598	2.000	13.066	6.190	199	113	195	101	31	
	Französisch	2.785	2.295	928	779	290	1.298	1.034	507	362	3.631	2.676	17	14	53	40	10	
	Latein	1.132	686	707	361	150	1.588	785	573	294	2.863	1.684	30	16	43	31	11	
	Griechisch (alt)	28	13	12	7	7	18	8	0	0	78	39	13	0	15	6	2	
	Spanisch	695	522	249	184	75	1.111	812	826	550	3.045	1.772	154	102	72	56	14	
	Russisch	7	4	5	5	2	18	11	59	27	49	28	12	0	0	0	0	
	Hebräisch	0	0	0	0	0	0	0	0	0	4	4	2	0	0	0	0	
	Niederländisch	9	7	5	4	2	52	43	41	26	68	50	9	0	40	22	2	
	Italienisch	8	8	0	0	2	67	49	27	17	86	55	19	0	0	0	0	
	Polnisch	0	0	0	0	0	0	0	3	3	6	5	2	0	0	0	0	
	Chinesisch	0	0	0	0	0	0	0	4	3	8	6	3	2	2	0	2	
	Japanisch	0	0	0	0	0	0	0	18	13	29	22	2	0	23	17	2	
	Kunst	6.029	5.173	628	551	406	97	81	299	251	411	249	58	13.450	7.269	39	27	718
Musik	2.154	1.524	332	228	200	44	27	317	209	343	169	58	9.940	5.283	336	211	631	
Darstellendes Spiel	0	0	74	40	3	0	0	145	112	166	109	20	8.081	4.720	47	34	418	
B	Politik	109	39	12.863	5.411	743	1.996	973	3.915	1.966	965	574	452	16.993	10.248	17	10	869
	Geschichte	14.437	5.869	4.781	2.997	1.038	2.549	1.441	5.334	3.031	1.039	618	553	12.812	7.668	1	0	698
	Erkunde	47	21	8.150	4.026	462	1.374	703	3.510	1.985	502	287	322	2.078	1.115	126	62	136
	Rechtslehre (-kunde)	0	0	0	0	0	0	0	0	0	7	7	1	25	14	0	0	2
	Philosophie	1	0	246	169	16	127	78	804	530	85	46	66	2.944	1.456	0	0	159
	Pädagogik	0	0	11	10	1	10	10	62	54	1	1	5	93	74	35	25	9
	Wirtschaftslehre	0	0	179	58	9	57	25	96	52	16	9	10	141	61	0	0	11
	Evangelische Religion	7	5	962	679	67	711	498	4.821	3.666	548	297	371	17.014	8.249	11	11	893
	Katholische Religion	4	3	191	142	13	177	124	1.426	1.025	153	68	124	3.896	1.872	1	1	247
	Werte und Normen	0	0	20	13	1	102	73	525	357	495	222	61	14.831	7.394	9	1	730
	Konf.-koop. Religionsunterricht	0	0	0	0	0	21	10	93	45	133	48	12	224	103	0	0	10
	Mathematik	14.636	5.610	3.575	1.731	993	10.460	5.640	1.890	1.009	19.903	13.048	1.603	27	7	27	9	4
	Physik	7.310	1.513	1.181	437	521	1.885	775	989	305	5.327	2.255	518	86	30	85	42	15
	Chemie	6.948	2.757	2.181	842	558	2.263	1.078	1.129	490	5.874	2.856	575	63	14	79	38	10
Biologie	9.842	4.693	4.137	3.087	808	7.955	5.536	8.478	5.252	6.849	3.659	1.216	20	13	10	2	6	
Informatik	255	27	142	18	30	271	42	521	63	1.160	235	141	966	245	107	15	84	
Ernährung	0	0	0	0	0	0	0	0	0	20	8	1	0	0	0	0	0	
Hauswirtschaft	0	0	0	0	0	18	15	47	41	11	8	5	0	0	0	0	0	
Sport	1.939	656	89	50	126	0	0	1.807	622	635	315	154	45.793	25.273	643	296	2.743	
Seminarfach	0	0	0	0	0	0	0	0	0	1.564	818	85	48.746	25.722	159	85	2.572	
Insgesamt (Fälle/Kurse)	101.143	54.630	51.312	27.685	8.883	50.264	27.113	50.326	27.169	80.993	42.722	10.392	198.687	107.130	2.285	1.201	11.076	

¹⁾ Bei der Teilnahme an Kursen und Fächern ist aufgrund der Schuleingaben von einer nicht vollständigen Lieferung auszugehen!

Tabelle 9.1

Schüler nach Abschlüssen am Ende des Schuljahres 2012/2013 nach Art, Schulform

Art des Abschlusses/Abganges	Haupt- schule	Real- schule	Gy	Abend- Gy	Kolleg	KGS			IGS FWS	Absolvent. und Abgäng. insgesamt			Förderschule		
						HS- Zw.	RS- Zw.	Gy- Zw.		(o. FöS) insg.	dar. weibl. abs. in %	dar. Ausl. abs. in %	Ler- nen	geist. Entw.	sonst. insg.
Abgänger/-innen aus FöS Geistige Entw.													544		544
Abschluss FöS Lernen (9. oder 10. Klasse) ohne Abschluss	1.484	122	41			73	11	2	87			1.328		130	1.458
ohne oder weniger als HS-Abschluss insg.	1.484	122	41	0	0	73	11	2	87	733	40,3	280	15,4	321	2.552
Hauptschulabschluss	5.064	497	632			372	37	10	333	2.846	41,0	622	9,0	248	1.114
Hauptschulabschluss nach der 10. Klasse	2.707	537	117			259	45	3	360	1.711	42,5	380	9,4	45	45
Hauptschulabschluss insgesamt	7.771	1.034	749			631	82	13	693	4.557	41,5	1.002	9,1	293	1.159
Realschulabschluss	5.960	14.475	177			438	1.296	14	1.107	10.483	44,7	1.597	6,8	99	99
Erw. Sek. I Abschl. ohne Überg. in gy. Oberstufe	651	13.528	1.763			36	1.086	169	619	9.488	53,1	700	3,9	37	37
RS-Abschl. u. erw. Sek I-Abschl. insg.	6.611	28.003	1.940			474	2.382	183	1.726	19.971	48,3	2.297	5,6	136	136
Zwischensumme: Sek I/FöS	15.866	29.159	2.730			1.178	2.475	198	2.506	25.261	46,7	3.579	6,6	544	750
ohne Fachhochschulreife			474	(9)	(0)			26	250	409	54,5	49	6,5		
Fachhochschulreife in der Qualifikationsphase			1.290	61	46			140	426	1.042	53,1	82	4,2		
Hochschulreife 1)			21.828	120	159			1.629	2.061	14.131	54,8	524	2,0		
Zwischensumme: Sek. II			23.592	181	205			1.795	2.737	15.582	54,7	655	2,3		
Insgesamt	15.866	29.159	26.322	181	205	1.178	2.475	1.993	5.243	40.843	49,4	4.234	5,1	750	3.847
Vorjahr	16.853	28.305	27.234	197	222	1.224	2.476	2.129	4.852	40.763	48,8	4.587	5,5	738	3.945

1) Einschl. 9 Nichtschülerreifeprüfungen in der Spalte Gymnasium

Tabelle 9.2

Abgänge und Abschlüsse nach Art seit 1960 bzw. 1975

Ende des Schuljahres	ohne Hauptschulabschluss				mit HS-Abschluss				RS-/erw.SI Abschl. ³⁾				Hochschulreife						
	aus allg. b. Schulen		aus FöS		aus allg. b. Schulen		in % Jg. ¹⁾		aus allg. b. Schulen		in % Jg. ²⁾		aus allg. b. Schulen ⁴⁾		aus bb. Schulen		allg. b. u. bb.Schulen		
	aus HS	Schüler insg. Jg. ¹⁾	in %	insg.	aus HS	Schüler insg. Jg. ¹⁾	in %	insg.	aus RS	Schüler insg.	in %	insg.	aus Gy	Schüler insg.	in %	insg.	Schüler insg.	in %	insg.
1959/1960	6.865	7.155	6,0	.	.	.	6,0
1964/1965	11.010	6.018	6.248	7,6	.	.	.	7,6
1969/1970	17.586	8.560	8.755	9,1	.	.	.	9,1
1974/1975	10.467	11.015	9,6	.	57.911	59.146	51,4	25.450	28.460	25,9	25,9	12.063	12.480	12,5	1.384	1,2	13.864	13,7	
1979/1980	8.225	9.118	6,9	.	39.931	44.523	33,6	34.175	46.331	35,4	35,4	17.049	18.315	15,6	1.587	1,3	19.902	16,9	
1984/1985	5.644	6.473	5,9	.	33.722	38.248	34,6	34.450	47.686	39,6	39,6	22.082	24.184	18,4	2.808	2,2	26.992	20,6	
1989/1990	3.665	4.107	5,5	.	15.846	18.445	24,7	23.152	33.388	42,7	42,7	18.972	21.003	19,5	3.010	2,8	24.013	22,3	
1994/1995	4.537	5.048	6,3	2.874	14.407	17.048	21,3	21.340	31.889	40,7	40,7	16.110	18.051	21,9	2.674	3,2	20.725	25,1	
1999/2000	4.652	5.061	6,1	3.386	15.171	18.147	21,8	24.154	34.647	41,7	41,7	16.609	18.001	21,0	2.965	3,4	20.966	24,4	
2004/2005	3.984	4.411	4,7	3.934	14.884	18.693	19,8	28.288	43.181	46,1	46,1	18.488	20.124	22,9	4.211	4,8	24.335	27,7	
2009/2010	2.104	2.376	2,7	2.842	10.795	14.462	16,7	29.171	41.347	46,4	46,4	22.884	24.962	26,5	5.567	5,9	30.529	32,4	
2010/2011	1.978	2.243	2,6	2.842	9.013	12.695	14,6	28.907	41.338	47,7	47,7	39.935	42.097	45,3	5.809	6,3	47.906	51,6	
2011/2012	1.881	2.141	2,4	2.632	8.914	12.870	14,5	29.401	41.339	47,5	47,5	24.287	26.676	29,8	6.332	7,1	33.008	36,8	
2012/2013	1.557	1.820	2,1	2.552	8.402	12.132	13,8	30.385	42.205	47,3	47,3	23.457	25.797	29,5	6.034	6,9	31.831	36,3	

¹⁾ Bezogen auf den Durchschnittsjahrgang der 14- bis unter 16jährigen am Ende des ersten Jahres

²⁾ Bezogen auf den Durchschnittsjahrgang der 15- bis unter 17jährigen am Ende des ersten Jahres

³⁾ Ohne Übergänge in eine gymnasiale Oberstufe und ohne Abgängerinnen und Abgänger der gymnasialen Oberstufe ohne Fachhochschulreife oder Hochschulreife

⁴⁾ Die Spalte "Erfolgsquote" wird aufgrund von Strukturveränderungen und damit nicht mehr gegebener Vergleichbarkeit sowie nicht mehr gegebener Aussagefähigkeit zu den Vorjahren nicht mehr dargestellt.

⁵⁾ Bezogen auf den Durchschnitt der 18- bis unter 21jährigen am Ende des ersten Jahres; für 2010/2011 bezogen auf den Durchschnitt der 17- bis unter 21jährigen; ab 2011/2012 bezogen auf den Durchschnitt der 17- bis unter 20jährigen

Tabelle 10.1

Entwicklung der durchschnittlichen Klassenfrequenzen seit 1955

Jahr	Grundschule 1 - 4 einschl. IGS	Orientierungs- stufe	Hauptschule	Realschule	Oberschule	Gy ¹⁾ Sek. I	KGS ¹⁾ Sek. I	IGS Sek. I	Förderschule Lernen	Sonstige Förderschulen
1955	(34,0)	-	(34,0)	36,2	-	36,5	-	-	21,0	18,8
1960	(33,0)	-	(33,0)	30,8	-	31,0	-	-	20,9	15,4
1965	(31,8)	-	(31,8)	31,6	-	30,4	-	-	19,7	12,3
1970	30,8	-	29,2	30,6	-	30,3	-	-	17,2	11,0
1975	27,1	29,4	27,0	29,4	-	30,5	28,2	29,2	15,0	9,2
1980	23,3	28,4	25,4	28,8	-	29,2	27,8	29,2	13,4	8,1
1985	20,2	23,9	21,2	24,9	-	25,6	23,7	25,6	10,7	7,3
1990	20,5	23,1	19,5	22,5	-	23,9	22,5	23,0	9,9	7,4
1995	21,1	23,5	20,4	23,5	-	24,7	22,6	24,9	10,2	7,6
2000	21,5	24,5	20,6	24,2	-	26,1	23,5	25,2	10,5	7,8
2005	21,2	-	19,6	24,8	-	28,1	23,9	26,4	10,5	7,8
2006	21,1	-	19,1	24,9	-	28,1	24,1	26,9	10,2	7,8
2007	20,9	-	18,6	25,1	-	28,2	24,4	27,1	10,1	7,9
2008	20,6	-	18,3	25,1	-	28,4	24,4	27,5	9,8	7,9
2009	20,4	-	18,0	25,2	-	28,4	24,4	27,7	9,8	7,9
2010	20,3	-	17,7	25,0	-	28,2	24,4	27,9	9,7	7,9
2011	20,2	-	17,7	24,8	22,0	27,7	24,2	27,8	9,7	7,8
2012	19,9	-	17,7	24,5	22,2	26,9	23,9	27,6	9,8	7,8
2013	19,4	-	17,6	24,2	22,0	26,6	23,6	27,3	9,8	7,8

¹⁾ Seit 2008 wird der 10. Schuljahrgang an Schulen im 12jährigen Bildungsgang als Einführungsphase statistisch im Sekundarbereich II geführt.

Tabelle 10.2

Die Streuung der Klassenfrequenzen und die durchschnittlichen Klassenfrequenzen nach Schulformen am 22.08.2013

Schulform	Klassen	davon mit ... Schülern													durchsch. Kl.-frequenz				
		bis 13	14 - 16	17 - 19	20 - 22	23 - 25	26 - 28	29 - 30	31 - 33	34 u. mehr									
Schulkindergarten an GS/GHS/IGS	abs.	211	42	16	3	1													10,3
	%	77,3	15,4	5,9	1,1	0,4													
Grundschule einschl. IGS 1 - 4	abs.	846	2.406	3.907	4.654	2.653	373	6	2	1									19,4
	%	5,7	16,2	26,3	31,3	17,9	2,5	0,0	0,0	0,0	0,0								
Hauptschule	abs.	367	771	846	618	278	57	1	2	1									17,6
	%	12,5	26,2	28,8	21,0	9,5	1,9	0,0	0,1	0,0									
Realschule	abs.	78	122	350	935	1.578	1.415	502	167	1									24,2
	%	1,5	2,4	6,8	18,2	30,7	27,5	9,8	3,2	0,0									
Oberschule	abs.	33	107	276	484	560	249	24	1	1									22,0
	%	1,9	6,2	15,9	27,9	32,3	14,4	1,4	0,1	0,1									
Gymnasium ¹⁾	Sek. I abs.	23	40	83	388	1.212	1.938	1.171	484	5									26,6
	%	0,4	0,7	1,6	7,3	22,7	36,3	21,9	9,1	0,1									
KGS ¹⁾	Sek. I abs.	44	114	135	218	375	404	175	34	7									23,6
	%	2,9	7,6	9,0	14,5	24,9	26,8	11,6	2,3	0,5									
IGS	Sek. I abs.	13	21	24	78	267	515	809	45										27,3
	%	0,7	1,2	1,4	4,4	15,1	29,1	45,7	2,5										
Summe	abs.	1.615	3.623	5.637	7.378	6.924	4.951	2.688	735	16									21,8
	%	4,8	10,8	16,8	22,0	20,6	14,7	8,0	2,2	0,0									
Entwicklung	2012 %	4,0	10,2	15,7	21,6	21,7	15,6	8,4	2,8	0,1									22,1
	2010 %	3,9	9,9	14,7	20,6	19,4	16,1	9,6	5,6	0,2									22,6
Förderschulen	2000 %	2,3	5,8	12,3	23,3	31,0	20,0	3,9	1,2	0,1									22,6
	1995 %	2,4	7,1	14,1	26,9	30,9	15,6	2,4	0,5	0,0									22,0
Förderschulen	Klassen	davon mit ... Schülern													durchsch. Kl.-frequenz				
		bis 5	6 - 7	8 - 10	11 - 13	14 - 16	17 - 19	20 u. mehr											
FöS-LE	abs.	67	118	702	450	78	4												
	%	4,7	8,3	49,5	31,7	5,5	0,3												9,8
FöS-GE	abs.	107	583	323	4	2													
	%	10,5	57,1	31,6	0,4	0,2													7,0
Sonstige Förderschulen	abs.	125	298	524	226	32	2												
	%	10,3	24,7	43,4	18,7	2,6	0,2	0,1											8,5
Summe	abs.	299	999	1.549	680	112	6												
	%	8,2	27,4	42,5	18,6	3,1	0,2	0,1											8,6
Entwicklung	2012 %	8,1	26,9	42,3	19,3	3,2	0,2	0,1											
	2010 %	7,6	25,6	43,6	19,5	3,5	0,2	0,0											8,6
	2000 %	5,5	21,5	38,4	27,4	6,9	0,3	0,1											
	1995 %	6,7	20,2	42,0	25,4	5,5	0,2												9,4
																			9,2

¹⁾ Ohne Klassen in der Einführungsphase, die im Sekundarbereich II erfasst werden.
 Seit 2008 wird der 10. Schuljahrgang an Schulen im 12jährigen Bildungsgang als Einführungsphase statistisch im Sekundarbereich II geführt.

11. Wiederholende und Schulformwechsler

Tabelle 11.1

Wiederholende nach Schulform, Geschlecht und Schuljahrgang am 22.08.2013 ¹⁾

bis 4. Schuljahrgang ²⁾ (einschl. IGS und FWS)		Schuljahrgang				Spr.- klasse	2013 insg.	2000	2005	2010	2012
		1	2	3	4						
Schüler insg.				73.633	73.737	162	147.532
dar. Wiederh. insg.	abs.			702	340	21	1.063
	%			1,0	0,5	13,0	0,7	1,9	1,6	1,5	0,9
dar. weibl. Wiederh.	abs.			317	147	14	478
	%			0,9	0,4	16,7	0,3	1,6	1,5	1,4	0,4

5. bis 10. Schuljahrgang		Schuljahrgang						Spr.- klasse	2013 insg.	2000	2005	2010	2012
		5	6	7	8	9	10						
HS	Schüler insg.	3.076	4.354	7.274	12.056	13.661	10.817	529	51.767
	dar. Wiederh. insg.	abs. 116	208	471	633	533	488	159	2.608
		% 3,8	4,8	6,5	5,3	3,9	4,5	30,1	5,0	3,8	5,6	4,7	4,9
	dar. weibl. Wiederh.	abs. 34	70	191	285	239	213	77	1.109
	% 2,5	3,9	6,5	5,7	4,1	4,4	31,7	5,0	3,6	4,7	4,4	4,4	
RS	Schüler insg.	10.370	11.898	17.061	26.518	28.541	30.405	26	124.819
	dar. Wiederh. insg.	abs. 407	447	799	1.095	1.221	619	0	4.588
		% 3,9	3,8	4,7	4,1	4,3	2,0	0,0	3,7	4,9	4,8	4,1	3,9
	dar. weibl. Wiederh.	abs. 128	161	312	439	498	249	0	1.787
	% 2,7	2,9	3,9	3,5	3,7	1,7	0,0	3,0	4,4	4,0	3,3	3,3	
OBS	Schüler insg.	14.186	14.144	9.746				17	38.093
	dar. Wiederh. insg.	abs. 326	290	220				9	845
		% 2,3	2,1	2,3				52,9	2,2	.	.	.	2,0
	dar. weibl. Wiederh.	abs. 98	96	79				3	276
	% 1,5	1,5	1,8				60,0	1,6	.	.	.	1,4	
Gy ³⁾	Schüler insg.	28.302	28.519	28.505	28.557	28.300			142.183
	dar. Wiederh. insg.	abs. 218	301	548	595	522			2.184
		% 0,8	1,1	1,9	2,1	1,8			1,5	3,1	2,0	1,9	1,8
	dar. weibl. Wiederh.	abs. 81	116	187	220	208			812
	% 0,5	0,8	1,3	1,4	1,4			1,1	2,4	1,6	1,4	1,3	
KGS ³⁾	Schüler insg.	5.923	5.977	6.312	6.602	6.541	4.221	29	35.605
	dar. Wiederh. insg.	abs. 43	66	128	153	199	162	0	751
		% 0,7	1,1	2,0	2,3	3,0	3,8	0,0	2,1	2,8	3,0	2,2	2,3
	dar. weibl. Wiederh.	abs. 12	23	42	55	62	67	0	261
	% 0,4	0,8	1,4	1,7	2,0	3,4	0,0	1,5	2,4	2,4	1,6	1,3	
IGS	Schüler insg.	10.095	9.905	9.244	8.679	6.368	4.105		48.396
	dar. Wiederh. insg.	abs. 27	31	13	16	34	109		230
		% 0,3	0,3	0,1	0,2	0,5	2,7		0,5	1,0	0,6	0,6	0,4
	dar. weibl. Wiederh.	abs. 9	15	2	9	14	42		91
	% 0,2	0,3	0,0	0,2	0,4	2,0		0,4	0,8	0,5	0,4	0,3	
Sek I ⁴⁾	Schüler insg.	71.952	74.797	78.142	82.412	83.411	49.548	601	440.863
	dar. Wiederh. insg.	abs. 1.137	1.343	2.179	2.492	2.509	1.378	168	11.206
		% 1,6	1,8	2,8	3,0	3,0	2,8	28,0	2,5	2,8	3,7	3,1	2,8
	dar. weibl. Wiederh.	abs. 362	481	813	1.008	1.021	571	80	4.336
	% 1,0	1,3	2,2	2,5	2,5	2,4	28,9	2,0	2,4	3,0	2,5	2,2	

Sekundarbereich II (nur Einführungsphase)	Gy ^{3) 5)}	KGS ³⁾	IGS	insg.	2000	2005	2010	2012
Schüler insg.	29.610	2.705	2.725	35.040				
dar. Wiederh. insg.	abs. 640	55	60	755				
	% 2,2	2,0	2,2	2,2				
dar. weibl. Wiederh.	abs. 258	20	27	305				
	% 1,6	1,4	1,8	1,6				
% Wiederhol. der Vorjahre	2,5	1,8	4,4	2,5	5,9	4,3	2,8	2,5
Anteil weibl. Wied. der Vorj.	1,9	0,9	4,5	2,0	4,9	3,7	2,1	2,0

¹⁾ Prozentwerte bezogen auf "Schüler insg." bzw. "Schülerinnen insg." (siehe Tab. 4.6)

²⁾ Ab 2012 wird die Verweildauer in den Schuljahrgängen 1 und 2 aufgrund der flexiblen Eingangsstufe gemäß der KMK-Definition nicht ausgewiesen.

³⁾ Seit 2008 wird der 10. Schuljahrgang an Schulen im 12jährigen Bildungsgang als Einführungsphase statistisch im Sekundarbereich II geführt.

⁴⁾ Ohne Freie Waldorfschulen und Förderschulen; ohne 10. Schuljahrgang an Schulen im 12jährigen Bildungsgang

⁵⁾ Ohne Abendgymnasien und Kollegs

Tabelle 11.2

Wechsel von Schülern zwischen den Schulformen im Sekundarbereich I ^{1) 2) 3) 4)}
zum Stichtag 22.08.2013

		Schuljahrgang						insg.
		5	6	7	8	9	10	
HS	Schüler insg.	3.076	4.354	7.274	12.056	13.661	10.817	51.238
	dar. aus RS abs.	6	296	546	754	884	707	3.193
	%	0,2	6,8	7,5	6,3	6,5	6,5	6,2
	dar. aus OBS abs.	3	9	74				86
	%	0,1	0,2	1,0				0,2
	dar. aus Gy abs.	0	2	2	3	3	3	13
	%	0,0	0,0	0,0	0,0	0,0	0,0	0,0
dar. aus IGS abs.	3	24	40	34	46	35	182	
%	0,1	0,6	0,5	0,3	0,3	0,3	0,4	
RS	Schüler insg.	10.370	11.898	17.061	26.518	28.541	30.405	124.793
	dar. aus HS abs.	2	72	93	125	68	56	416
	%	0,0	0,6	0,5	0,5	0,3	0,2	0,3
	dar. aus OBS abs.	1	25	187				213
	%	0,0	0,2	1,1				0,2
	dar. aus Gy abs.	8	231	569	732	792	624	2.956
	%	0,1	1,9	3,3	2,8	2,8	2,1	2,4
dar. aus IGS abs.	4	30	72	51	53	39	249	
%	0,1	0,3	0,4	0,2	0,2	0,1	0,2	
OBS	Schüler insg.	14.186	14.144	9.746				38.076
	dar. aus HS abs.	10	80	174				264
	%	0,1	0,6	1,8				0,7
	dar. aus RS abs.	22	154	215				391
	%	0,2	1,1	2,2				1,0
	dar. aus Gy abs.	10	124	144				278
	%	0,1	0,9	1,5				0,7
dar. aus IGS abs.	7	48	32				87	
%	0,1	0,3	0,3				0,2	
Gy	Schüler insg.	28.302	28.519	28.505	28.557	28.300		142.183
	dar. aus HS abs.	0	2	4	0	2		8
	%	0,0	0,0	0,0	0,0	0,0		0,0
	dar. aus RS abs.	0	119	60	47	37		263
	%	0,0	0,4	0,2	0,2	0,1		0,2
	dar. aus OBS abs.	1	30	27				58
	%	0,0	0,1	0,1				0,0
dar. aus IGS abs.	2	26	29	13	21		91	
%	0,0	0,1	0,1	0,0	0,1		0,1	
KGS	Schüler insg.	5.923	5.977	6.312	6.602	6.541	4.221	35.576
	dar. aus HS abs.	0	26	19	17	24	20	106
	%	0,0	0,4	0,3	0,3	0,4	0,5	0,3
	dar. aus RS abs.	1	98	123	115	96	122	555
	%	0,0	1,6	1,9	1,7	1,5	2,9	1,6
	dar. aus OBS abs.	0	9	40				49
	%	0,0	0,2	0,6				0,1
dar. aus Gy abs.	1	58	98	153	147	150	607	
%	0,0	1,0	1,6	2,3	2,2	3,6	1,7	
dar. aus IGS abs.	1	2	13	11	14	11	52	
%	0,0	0,0	0,2	0,2	0,2	0,3	0,1	
IGS	Schüler insg.	10.095	9.905	9.244	8.679	6.368	4.105	48.396
	dar. aus HS abs.	2	9	11	18	6	4	50
	%	0,0	0,1	0,1	0,2	0,1	0,1	0,1
	dar. aus RS abs.	9	37	41	37	36	25	185
	%	0,1	0,4	0,4	0,4	0,6	0,6	0,4
	dar. aus OBS abs.	0	5	12				17
	%	0,0	0,1	0,1				0,0
dar. aus Gy abs.	4	68	68	75	57	33	305	
%	0,0	0,7	0,7	0,9	0,9	0,8	0,6	
Sek I	Schüler insg.	71.952	74.797	78.142	82.412	83.411	49.548	440.262
	dar. aus HS abs.	14	189	301	160	100	80	844
	%	0,0	0,3	0,4	0,2	0,1	0,2	0,2
	dar. aus RS abs.	38	704	985	953	1.053	854	4.587
	%	0,1	0,9	1,3	1,2	1,3	1,7	1,0
	dar. aus OBS abs.	5	78	340	0	0	0	423
	%	0,0	0,0	0,0	0,0	0,0	0,0	0,0
dar. aus Gy abs.	23	483	881	963	999	810	4.159	
%	0,0	0,6	1,1	1,2	1,2	1,6	0,9	
dar. aus IGS abs.	17	130	186	109	134	85	661	
%	0,0	0,2	0,2	0,1	0,2	0,2	0,2	

¹⁾ Prozentwerte bezogen auf "Schüler insg." (siehe Tab. 4.6)

²⁾ Ohne Sprachlernklassen

³⁾ Ohne Freie Waldorfschulen

⁴⁾ Die hohen Zahlen bei der Schulform OBS erklären sich aufgrund von Umwandlungen von HS, RS und HRS in OBS. Es handelt sich daher nicht zwingend um Schulformwechsler im ursprünglichen Sinn.

12. Lehrkräfte

Tabelle 12.1

Hauptamtliche/hauptberufliche Lehrkräfte nach Lehramt bzw. Ausbildung ¹⁾

Lehramt bzw. Ausbildung	1980		1985		1990		1995		2000		2005		2010		2011		2012		2013	
	abs.	%	abs.	%	abs.	%	abs.	%	abs.	%	abs.	%	abs.	%	abs.	%	abs.	%	abs.	%
Lehramt an/für Grund-, Haupt-, Realschulen	31.601	51,1	29.768	47,5	29.226	47,1	30.726	48,3	31.744	49,1	32.078	47,6	32.890	47,2	32.447	47,1	31.824	47,1	31.507	46,8
Realschulen	9.690	15,7	10.595	16,9	10.616	17,1	10.571	16,6	10.382	16,1	9.715	14,4	7.337	10,5	6.871	10,0	6.358	9,4	6.284	9,3
Gymnasien	11.217	18,2	12.960	20,7	13.290	21,4	13.414	21,1	13.912	21,5	16.577	24,6	19.551	28,1	19.776	28,7	20.225	30,0	20.538	30,5
Sonderpädagogik	2.015	3,3	2.985	4,8	3.437	5,5	4.028	6,3	4.493	7,0	5.354	7,9	6.156	8,8	6.165	8,9	6.022	8,9	6.098	9,0
Zw.Su. LA an allg. bildenden Schulen	54.523	88,3	56.308	89,9	56.569	91,2	58.739	92,4	60.531	94,8	63.724	94,6	65.934	94,7	65.259	94,7	64.429	95,4	64.427	95,6
berufsbildenden Schulen	91	0,1	29	0,0	21	0,0	28	0,0	22	0,0	72	0,1	131	0,2	137	0,2	113	0,2	114	0,2
Lehrkräfte für Fachpraxis	-	-	-	-	-	-	3	0,0	6	0,0	70	0,1	198	0,3	150	0,2	50	0,1	30	0,0
Lehrer/-in für TG u. Sport an Gy	286	0,5	240	0,4	222	0,4	205	0,3	181	0,3	149	0,2	109	0,2	91	0,1	68	0,1	53	0,1
Fachlehrer/-in	316	0,5	188	0,3	183	0,3	186	0,3	200	0,3	176	0,3	160	0,2	156	0,2	102	0,2	85	0,1
Jugendleiter/-in, Sozialpädag. ²⁾ Techn. Lehrer/-in der Kurz- schrift u. d. Maschinenschreib.	548	0,9	473	0,8	466	0,8	479	0,8	411	0,6	363	0,5	295	0,4	268	0,4	210	0,3	178	0,3
Hochschulabschl. oh. Lehramt	62	0,1	38	0,1	32	0,1	24	0,0	12	0,0	7	0,0	8	0,0	8	0,0	6	0,0	4	0,0
	992	1,6	951	1,5	836	1,3	835	1,3	675	1,1	690	1,0	1.137	1,6	1.130	1,6	1.196	1,8	1.227	1,8
Erzieher/-in/Kinderpfleger/-in ²⁾	290	0,5	311	0,5	267	0,4	226	0,4	176	0,3	125	0,2	96	0,1	93	0,1	5	0,0	0	0,0
Therapeut/-in ²⁾	40	0,1	30	0,0	30	0,0	15	0,0	11	0,0	11	0,0	9	0,0	9	0,0	5	0,0	4	0,0
sonst. Ausbildung	4.634	7,5	4.036	6,4	3.374	5,4	2.857	4,5	2.383	3,7	1.971	2,9	1.567	2,3	1.619	2,3	1.343	2,0	1.262	1,9
Insgesamt	61.782	100,0	62.604	100,0	62.000	100,0	63.597	100,0	64.608	100,0	67.358	100,0	69.644	103,4	68.920	100,0	67.527	100,0	67.384	100,0

¹⁾ Seit 2012 durch einen neuen Algorithmus bestimmt.

²⁾ Als Lehrkräfte beschäftigt

Tabelle 12.2.1

Hauptamtliche/hauptberufliche Lehrkräfte nach Alter und Geschlecht am 22.08.2013;
Land Niedersachsen und RA der NLSchB

a) Land Niedersachsen

Schulform ¹⁾ ----- Lehrämter	h./h. Lehrkräfte im Alter von ... bis unter ... Jahren											ins- gesamt	Durch- schnitts- alter
	unter 30	30-35	35-40	40-45	Summe unter 45	in %	45-50	50-55	55-60	60-62	62 und älter		
GS	1.602	2.496	2.408	3.117	9.623	48,7	1.968	2.344	3.296	1.489	1.024	19.744	45,6
HS	334	702	586	611	2.233	44,8	456	491	910	514	386	4.991	46,8
RS	658	1.128	860	980	3.626	45,3	777	865	1.410	710	612	7.999	46,3
Oberschule	360	522	371	381	1.634	51,6	283	325	543	223	160	3.168	44,5
Gymnasium	1.234	2.707	2.284	2.655	8.880	50,4	1.809	1.947	2.679	1.176	1.130	17.621	45,3
KGS	273	597	370	432	1.672	52,3	339	294	478	226	187	3.196	44,6
IGS	529	836	500	513	2.378	54,8	492	441	548	279	204	4.341	43,4
Freie Waldorfsch.	10	36	37	66	149	25,2	96	123	140	49	34	590	50,1
FöS-LE	159	292	266	277	994	47,9	261	301	295	112	114	2.077	45,2
FöS-GE	131	286	284	251	952	53,0	213	278	228	77	48	1.795	44,0
Sonst. FöS	84	221	251	238	793	42,6	255	316	331	93	72	1.861	46,3
Lehramt an GHR	2.756	5.082	3.908	4.417	16.163	51,3	2.910	3.224	5.017	2.440	1.753	31.507	45,0
Lehramt an RS	543	294	516	879	2.232	35,5	658	788	1.359	668	579	6.284	48,8
Lehramt an Gy	1.691	3.434	2.628	3.027	10.780	52,5	2.085	2.199	3.017	1.271	1.186	20.538	44,7
Lehramt Sonderp.	332	853	939	907	3.031	49,7	818	1.009	807	236	197	6.098	44,8
sonst.L.bzw.Ausb.	51	159	227	291	728	24,6	479	503	658	334	255	2.957	50,7
Insgesamt	5.373	9.822	8.218	9.521	32.934	48,9	6.950	7.723	10.858	4.949	3.970	67.384	45,5
Vorjahr	5.517	9.031	8.097	9.289	31.934	47,3	6.408	8.229	12.219	5.250	3.487	67.527	45,8
nur weibl. Lehrkr.	4.530	7.374	5.858	6.759	24.521	51,4	4.814	5.824	7.661	3.050	1.864	47.734	44,6
in % Altersgr.	84,3	75,1	71,3	71,0	74,5	.	69,3	75,4	70,6	61,6	47,0	70,8	.
Vorjahr	84,3	75,0	71,0	69,7	74,0	.	71,0	74,4	69,5	58,5	42,2	70,1	.
Lehrkr. je Altersjg.	1.075	1.964	1.644	1.904	6.587	.	1.390	1.545	2.172	1.650	993	.	.

¹⁾ Seit 2012 werden die h/h-Lehrkräfte anteilig den Schulformen zugeordnet und durch einen neuen Algorithmus bestimmt.
Vor 2012 erfolgte die Zuordnung noch nach der Stammschule.

b) RA der NLSchB

RA der NLSchB	h./h. Lehrkräfte im Alter von ... bis unter ... Jahren											ins- gesamt	Durch- schnitts- alter
	unter 30	30-35	35-40	40-45	Summe unter 45	in %	45-50	50-55	55-60	60-62	62 und älter		
Braunschweig	1.084	1.961	1.587	1.721	6.353	48,0	1.338	1.579	2.182	981	797	13.230	45,6
Hannover	1.450	2.600	2.188	2.385	8.623	49,0	1.717	1.986	2.815	1.343	1.115	17.599	45,5
Lüneburg	1.110	2.183	1.866	2.250	7.409	50,9	1.568	1.607	2.190	996	800	14.569	45,1
Osnabrück	1.729	3.078	2.577	3.165	10.549	48,0	2.327	2.551	3.671	1.629	1.258	21.985	45,7
Niedersachsen	5.373	9.822	8.218	9.521	32.934	48,9	6.950	7.723	10.858	4.949	3.970	67.384	45,5

12. Lehrkräfte

Tabelle 12.2.2

Hauptamtliche/hauptberufliche Lehrkräfte nach Alter seit 1955 ¹⁾

	h./h. Lehrkräfte im Alter von ... bis unter ... Jahren										ins-gesamt	Durchschnitts-alter
	unter 30	30-35	35-40	40-45	Zw.-su. unt.45	45-50	50-55	55-60	60 und älter			
1955 abs.	3.008	2.849	1.894	3.160	10.911	2.865	4.739	4.456	3.153	26.124	46,3	
%	11,5	10,9	7,3	12,1	41,8	11,0	18,1	17,1	12,1	100,0		
1960 abs.	3.725	3.355	3.273	2.143	12.496	3.254	3.048	4.411	3.758	26.967	45,2	
%	13,8	12,4	12,1	7,9	46,3	12,1	11,3	16,4	13,9	100,0		
1965 abs.	8.662	3.214	3.742	3.719	19.337	2.360	3.592	3.005	4.080	32.374	42,1	
%	26,8	9,9	11,6	11,5	59,7	7,3	11,1	9,3	12,6	100,0		
1970 abs.	11.806	7.352	3.775	4.088	27.021	4.056	2.608	3.389	3.082	40.156	39,6	
%	29,4	18,3	9,4	10,2	67,3	10,1	6,5	8,4	7,7	100,0		
1975 abs.	16.412	11.655	8.885	4.467	41.419	4.509	4.281	2.506	2.753	55.468	37,8	
%	29,6	21,0	16,0	8,1	74,7	8,1	7,7	4,5	5,0	100,0		
1980 abs.	10.944	14.964	12.687	9.478	48.073	4.480	4.321	3.691	1.217	61.782	38,4	
%	17,7	24,2	20,5	15,3	77,8	7,3	7,0	6,0	2,0	100,0		
1985 abs.	2.331	13.244	15.364	12.885	43.824	9.344	4.240	3.701	1.495	62.604	40,9	
%	3,7	21,2	24,5	20,6	70,0	14,9	6,8	5,9	2,4	100,0		
1990 abs.	1.189	4.557	13.871	15.552	35.169	12.768	8.973	3.762	1.328	62.000	43,7	
%	1,9	7,4	22,4	25,1	56,7	20,6	14,5	6,1	2,1	100,0		
1995 abs.	1.020	2.972	6.436	15.381	25.809	15.710	12.280	8.032	1.766	63.597	46,4	
%	1,6	4,7	10,1	24,2	40,6	24,7	19,3	12,6	2,8	100,0		
2000 abs.	2.774	4.395	4.244	7.679	19.092	15.739	15.036	10.734	4.007	64.608	47,6	
%	4,3	6,8	6,6	11,9	29,6	24,4	23,3	16,6	6,2	100,0		
2005 abs.	2.500	6.889	6.742	5.460	21.591	8.764	15.466	14.609	6.928	67.358	48,2	
%	3,7	10,2	10,0	8,1	32,1	13,0	23,0	21,7	10,3	100,0		
2010 abs.	4.335	7.699	8.576	8.409	29.019	6.521	9.198	14.739	10.167	69.644	47,2	
%	6,2	11,1	12,3	12,1	41,7	9,4	13,2	21,2	14,6	100,0		
2011 abs.	3.593	8.198	8.205	9.358	29.354	6.358	8.439	12.979	11.790	68.920	47,4	
%	5,2	11,9	11,9	13,6	42,6	9,2	12,2	18,8	17,1	100,0		
2012 abs.	5.517	9.031	8.097	9.289	31.934	6.408	8.229	12.219	8.737	67.527	45,8	
%	8,2	13,4	12,0	13,8	47,3	9,5	12,2	18,1	12,9	100,0		
2013 abs.	5.373	9.822	8.218	9.521	32.934	6.950	7.723	10.858	8.919	67.384	45,5	
%	8,0	14,6	12,2	14,1	48,9	10,3	11,5	16,1	13,2	100,0		

¹⁾ Seit 2012 durch einen neuen Algorithmus bestimmt.

Lehrkräftebestand 2013 nach Alter



Tabelle 12.3.1

Lehrkräfte nach Rechtsverhältnis und Beschäftigungsumfang am 22.08.2013 ¹⁾;
Land Niedersachsen und RA der NLSchB

a) Land Niedersachsen

Schulform ----- Lehrämter	hauptamtliche/hauptberufliche Lehrkräfte							T2- Lehr- kräfte	Auszu- bild.	Beur- laubte	Kate- chet. ²⁾
	insg.	darunter				Angestellte					
		weibl.		T1-Lehrkräfte		abs.	%				
		abs.	%	abs.	%	abs.	%				
GS	19.744	17.730	89,8	9.076	46,0	1.643	8,3	1.075	1.250	1.096	84
HS	4.991	3.254	65,2	1.266	25,4	610	12,2	153	143	450	12
RS	7.999	5.333	66,7	2.251	28,1	966	12,1	323	494	196	28
Oberschule	3.168	2.268	71,6	822	26,0	415	13,1	93	120	2	5
Gymnasium	17.621	9.757	55,4	5.391	30,6	2.073	11,8	721	1.744	773	87
KGS	3.196	2.035	63,7	865	27,1	335	10,5	82	197	144	9
IGS	4.341	2.736	63,0	1.096	25,2	685	15,8	172	207	167	13
Freie Waldorfschule	590	353	59,8	375	63,6	588	99,7	152	0	6	8
Fös-LE	2.077	1.574	75,8	566	27,2	147	7,1	79	80	176	1
Fös-GE	1.795	1.366	76,1	524	29,2	366	20,4	58	70	88	2
Fös sonst.	1.861	1.329	71,4	542	29,1	616	33,1	98	56	52	5

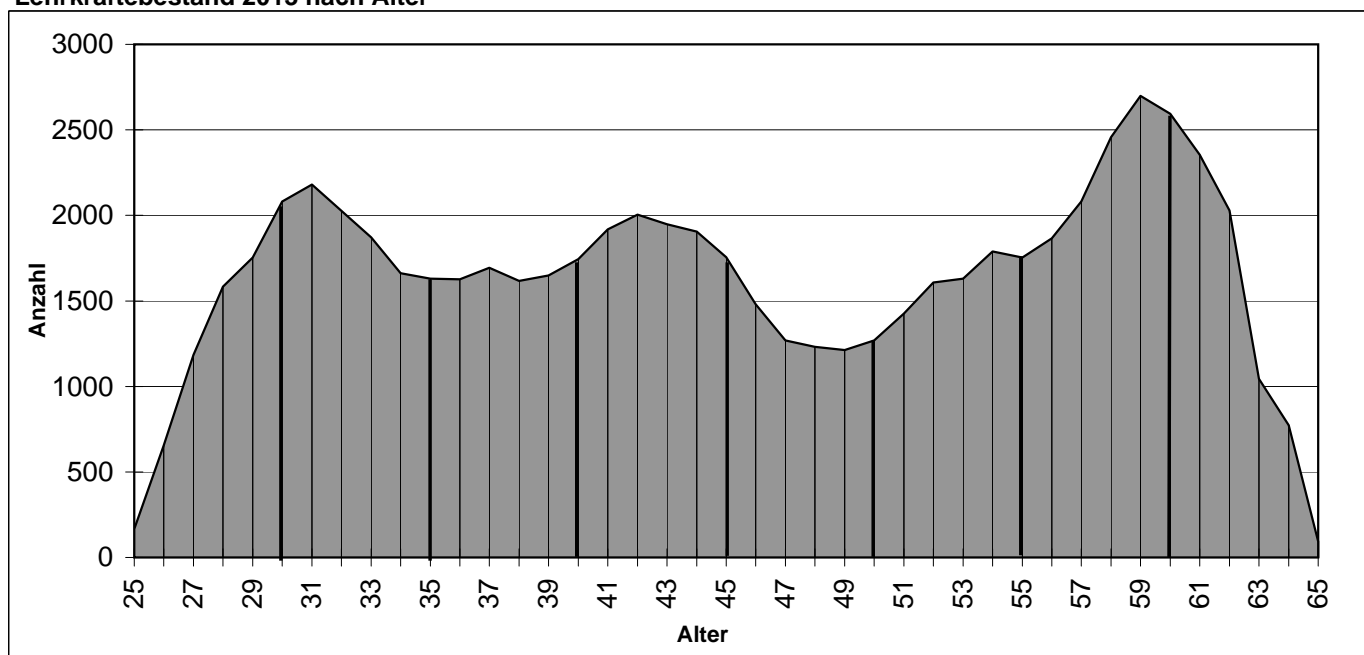
Lehramt an GHR	31.507	25.689	81,5	11.618	36,9	2.621	8,3	1.280	1.705	1.684	25
Lehramt an RS	6.284	4.069	64,8	1.904	30,3	426	6,8	208	469	192	2
Lehramt an Gymnasien	20.538	11.325	55,1	5.947	29,0	2.246	10,9	668	1.940	901	14
Lehramt für Sonderpäd.	6.098	4.703	77,1	1.985	32,6	388	6,4	199	240	303	0
sonst. L. bzw. Ausbildung	2.957	1.948	65,9	1.321	44,7	2.764	93,5	652	8	70	213
Insgesamt	67.384	47.734	70,8	22.775	33,8	8.445	12,5	3.007	4.362	3.150	254
darunter weibl. Lehrkräfte	47.734			20.192	42,3	5.696	11,9	2.496	3.254	2.830	163
Vorjahr insgesamt	67.527	47.359	70,1	23.453	34,7	8.302	12,3	3.308	4.258	3.196	293
darunter weibl. Lehrkräfte	47.359			20.491	43,3	5.696	12,0	2.777	3.158	2.877	188

b) RA der NLSchB

RA der NLSchB	hauptamtliche/hauptberufliche Lehrkräfte							T2- Lehr- kräfte	Auszu- bild.	Beur- laubte	Kate- chet. ²⁾
	ins- gesamt	darunter				Angestellte					
		weiblich		T1-Lehrkräfte		abs.	%				
		abs.	%	abs.	%	abs.	%				
Braunschweig	13.230	9.416	71,2	4.554	34,4	1.696	12,8	511	953	671	54
Hannover	17.599	12.573	71,4	6.171	35,1	2.139	12,2	801	1.190	869	50
Lüneburg	14.569	10.448	71,7	4.855	33,3	1.890	13,0	693	997	693	67
Osnabrück	21.985	15.296	69,6	7.195	32,7	2.719	12,4	1.002	1.222	917	83
Niedersachsen	67.384	47.734	70,8	22.775	33,8	8.445	12,5	3.007	4.362	3.150	254

¹⁾ Es treffen häufig mehrere Merkmale für eine Person zu (Überschneidungen). Seit 2012 durch einen neuen Algorithmus bestimmt.

²⁾ In der Anzahl der h./h.-Lehrkräfte sind 111 Katecheten, 112 Lehrkräfte mit sonstigem Rechtsverhältnis, in der Anzahl der T2-Lehrkräfte sind 143 Katecheten und 38 Lehrkräfte mit sonstigem Rechtsverhältnis enthalten.

12. Lehrkräfte

Tabelle 12.3.2

Lehrkräfte nach Rechtsverhältnis und Beschäftigungsumfang ¹⁾
Land Niedersachsen

Jahr	hauptamtliche/hauptberufliche Lehrkräfte							sonstige Lehrkräfte			
	insg.	darunter						T2- Lehr- kräfte	Anw./ Ref.	Beur- laubte	Kate- chet.
		weiblich		T1-Lehrkräfte		Angestellte					
		abs.	%	abs.	%	abs.	%				
1955	26.126	8.217	31,5								
1960	26.967	9.655	35,8								
1965	32.374	15.027	46,4								
1970	40.156	21.315	53,1								
1976	58.099	33.386	57,5	10.479	18,0	12.397	21,3
1980	61.478	34.457	56,0	12.536	20,4	10.369	16,9
1985	62.604	34.728	55,5	19.847	31,7	8.522	13,6
1990	62.000	35.343	57,0	20.278	32,7	7.636	12,3	1.560	.	3.285	957
1995	63.597	37.955	59,7	23.060	36,3	7.306	11,5	1.322	1.284	2.805	671
2000	64.608	40.841	63,2	30.294	46,9	9.474	14,7	1.016	2.110	2.676	604
2005	67.358	44.468	66,0	29.487	43,8	8.260	12,3	965	2.680	3.136	477
2010	69.644	48.227	69,2	27.864	40,0	8.946	12,8	1.020	3.594	3.695	365
2011	68.920	48.134	69,8	26.898	39,0	8.534	12,4	902	4.609	4.088	322
2012	67.527	47.359	70,1	23.453	34,7	8.302	12,3	3.308	4.258	3.196	293
2013	67.384	47.734	70,8	22.775	33,8	8.445	12,5	3.007	4.362	3.150	254

¹⁾ Seit 2012 durch einen neuen Algorithmus bestimmt.



Tabelle 12.3.3

Lehrkräfte nach Beschäftigungsumfang und Geschlecht, darunter mit Funktionsstellen zum Stichtag 22.08.2013

Schulform	h./h. Lehrkräfte			dar. T1-Lehrkräfte			Anteil d. T1-Lehrkr. an d. h./h.-Lehrkr. insg.		Lehrkräfte mit Funktionsstellen ¹⁾			Anteil d. Lehrkr. m. Funktionsstellen an der Gesamtzahl der h./h. Lehrkr. dieser Schulform in %		
	insg.	dar. weibl.		insg.	dar. weibl.		insg.	dar. weibl.	insg.	dar. weibl.		insg.	weibl.	männl.
		abs.	%		abs.	%				abs.	%			
Grundschule	19.744	17.730	89,8	9.076	8.811	97,1	46,0	2.397	1.825	76,1	12,1	10,3	28,4	
Hauptschule	4.991	3.254	65,2	1.266	1.092	86,2	25,4	431	186	43,2	8,6	5,7	14,1	
Realschule	7.999	5.333	66,7	2.251	1.979	87,9	28,1	655	278	42,4	8,2	5,2	14,2	
Oberschule	3.168	2.268	71,6	822	743	90,4	26,0	294	131	44,5	9,3	5,8	18,1	
Gymnasium	17.458	9.672	55,4	5.341	4.241	79,4	30,6	1.443	464	32,2	8,3	4,8	12,6	
Abendgymnasium	75	38	50,8	23	14	61,4	30,9	12	4	32,2	15,4	9,8	21,2	
Kolleg	88	47	52,9	27	20	74,2	31,0	11	2	19,9	13,0	4,9	22,1	
KGS	3.196	2.035	63,7	865	723	83,5	27,1	245	105	42,6	7,7	5,1	12,1	
IGS	4.341	2.736	63,0	1.096	869	79,3	25,2	609	344	56,4	14,0	12,6	16,5	
Freie Waldorfschule	590	353	59,8	375	251	66,9	63,6	145	68	47,1	24,6	19,4	32,4	
Förderschule Lernen	2.077	1.574	75,8	566	503	88,9	27,2	208	105	50,5	10,0	6,7	20,5	
Förderschule Geistige Entw.	1.795	1.366	76,1	524	467	89,2	29,2	125	61	48,7	6,9	4,4	14,9	
Sonstige Förderschulen	1.861	1.329	71,4	542	478	88,2	29,1	153	75	49,1	8,2	5,6	14,6	
Insgesamt	67.384	47.734	70,8	22.775	20.192	88,7	33,8	6.727	3.647	54,2	10,0	7,6	15,7	
Vorjahr	67.527	47.359	70,1	23.453	20.491	87,4	34,7	6.749	3.625	53,7	10,0	7,7	15,5	

¹⁾ Lehrkräfte, die Anrechnungsstunden haben für die Tätigkeit als: Schulleiter/-innen, ständige/-r Vertreter/-in, schulfachl. Koordinator/-in, weitere/-r Vertreter/-in; an Gesamtschulen: didaktische/-r Leiter/-in, Stufen-, Jahrgangsstufenleiter/-in

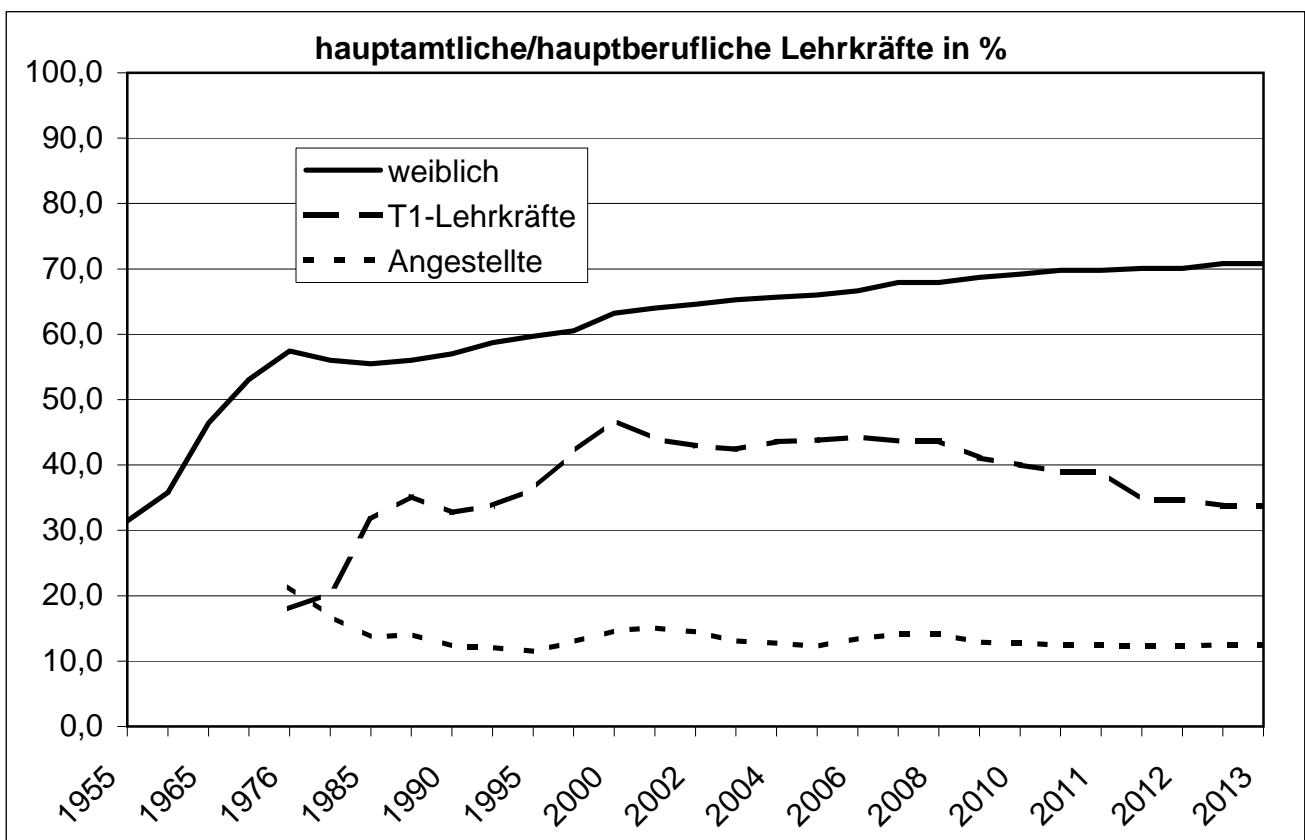
Tabelle 12.4

Die hauptamtlichen/hauptberuflichen Lehrkräfte an den Schulen insgesamt nach Lehramt und Lehrbefähigung (Fach) am 22.08.2013 ¹⁾

Lehrbefähigung/Fach	1990		1995		2000		2005		2010		2011		2012		2013				davon Lehramt an ...						
	insgesamt		insgesamt		insgesamt		insgesamt		insgesamt		insgesamt		insgesamt		insgesamt		insgesamt		insgesamt		insgesamt		insgesamt		
	absolut	%	absolut	%	absolut	%	absolut	%	absolut	%	absolut	%	absolut	%	absolut	%	absolut	%	absolut	%	absolut	%	absolut	%	
ev. Religion	4.566		4.942		5.831		6.328		7.023		7.086		7.413		7.534	4,6	11,2	6,2	685	4,5	1.372	3,2	392	1,7	
kath. Religion	2.731		2.893		3.098		3.462		3.599		3.583		3.738		3.780	2,3	5,6	3,1	336	2,2	703	1,6	154	0,7	
Werte und Normen	82		114		171		252		371		410		465		502	0,3	0,7	0,1	62	0,4	307	0,7	19	0,1	
Deutsch	22.547		23.369		24.617		25.518		26.461		26.184		28.231		28.361	17,4	42,1	18,017	21,8	2.052	13,6	5.938	13,7	2.354	10,5
Geschichte	9.215		9.141		8.693		8.457		7.833		7.615		7.731		7.610	4,7	11,3	2,295	2,8	1.277	8,5	3.787	8,8	251	1,1
Politik	3.127		3.383		3.309		3.460		3.420		3.234		3.728		3.633	2,2	5,4	788	1,0	669	4,4	2.010	4,6	166	0,7
Erkunde	10.907		10.581		9.801		8.860		7.224		6.767		6.350		5.849	3,6	8,7	2.633	3,2	1.031	6,8	1.968	4,6	217	1,0
Philosophie	158		169		173		205		280		296		346		354	0,2	0,5	22	0,0			312	0,7	20	0,1
Mathematik	16.961		17.157		17.732		17.718		17.618		17.332		18.003		17.923	11,0	26,6	11.426	13,8	1.453	9,6	3.809	8,8	1.235	5,5
Physik	5.357		5.209		4.938		4.727		4.295		4.078		3.935		3.742	2,3	5,6	964	1,2	570	3,8	1.906	4,4	302	1,3
Chemie	3.221		3.241		3.342		3.805		3.956		3.938		3.919		3.878	2,4	5,8	1.020	1,2	630	4,2	2.023	4,7	205	0,9
Biologie	9.164		9.228		9.095		9.072		8.557		8.276		8.328		8.027	4,9	11,9	3.352	4,1	1.033	6,9	3.102	7,2	540	2,4
Sachunterricht	2.078		2.728		4.416		6.144		8.026		8.214		9.458		9.827	6,0	14,6	8.782	10,6	19	0,1			1.026	4,6
Englisch	10.615		10.750		10.788		11.214		11.790		11.623		11.657		11.562	7,1	17,2	4.973	6,0	1.673	11,1	4.664	10,8	252	1,1
Französisch	3.127		3.124		3.018		3.246		3.224		3.179		3.158		3.186	2,0	4,7	259	0,3	513	3,4	2.306	5,3	108	0,5
Latein	1.141		1.046		980		1.051		1.131		1.122		1.189		1.227	0,8	1,8	2	0,0	18	0,1	1.184	2,7	23	0,1
Griechisch	230		179		116		100		102		99		103		98	0,1	0,1					96	0,2	2	0,0
Russisch	158		179		186		216		245		244		262		266	0,2	0,4	32	0,0	11	0,1	197	0,5	26	0,1
Spanisch	107		125		188		411		662		710		832		928	0,6	1,4	23	0,0	7	0,0	802	1,9	96	0,4
sonstige Sprachen	35		44		65		107		142		139		162		172	0,1	0,3	22	0,0	13	0,1	104	0,2	33	0,1
Musik	3.836		4.076		4.432		4.697		4.914		4.872		5.278		5.244	3,2	7,8	2.937	3,6	347	2,3	1.412	3,3	548	2,4
Kunst	6.886		7.421		7.536		7.476		7.044		6.823		6.971		6.728	4,1	10,0	4.551	5,5	409	2,7	1.117	2,6	651	2,9
Werken	4.328		4.356		4.136		3.676		2.921		2.755		2.684		2.488	1,5	3,7	1.899	2,3	125	0,8	164	0,4	300	1,3
Textiles Gestalten	2.534		2.700		2.735		2.729		2.604		2.500		2.520		2.391	1,5	3,5	1.739	2,1	185	1,2	25	0,1	442	2,0
Arbeit/Wirtschaft	813		958		1.053		1.134		1.259		1.274		1.328		1.287	0,8	1,9	881	1,1	262	1,7	44	0,1	100	0,4
Technik	429		551		638		745		829		828		983		977	0,6	1,4	582	0,7	168	1,1	14	0,0	213	0,9
Informatik	188		301		495		570		584		592		589		566	0,3	0,8	1	0,0	23	0,2	475	1,1	67	0,3
Kurzschrift	49		35		19		9		6		6		5		3	0,0	0,0						3	0,0	
Maschinenschreiben	66		47		28		12		10		10		7		5	0,0	0,0						5	0,0	
Hauswirtschaft	1.445		1.363		1.280		1.156		990		968		961		902	0,6	1,3	529	0,6	91	0,6	28	0,1	254	1,1
Sport	10.930		11.525		11.928		12.097		12.169		11.889		12.470		12.286	7,5	18,2	6.783	8,2	1.254	8,3	3.014	7,0	1.235	5,5
Fachr. an FOS	93		152		212		266		194		167		140		121	0,1	0,2	75	0,1					123	0,3
Unterricht in SKG ²⁾	451		457		380		204		167		161		154		158	0,1	0,2							121	0,5
Herkunftspr. Unter. ²⁾	269		279		218		204		167		161		154		158	0,1	0,2							158	0,7
sonstige Fächer	668		509		623		1.055		1.335		1.218		882		964	0,6	1,4	157	0,2	156	1,0	244	0,6	407	1,8
zusammen (Fälle)	138.512		142.332		146.270		150.179		150.985		148.192		164.549		163.323	100,0		82.530	100,0	15.072	100,0	43.250	100,0	22.471	100,0
Zahl der Personen	57.012		58.092		58.699		60.396		61.731		60.934		67.527		67.384			31.507		6.284		20.538		9.055	

¹⁾ Jede Lehrkraft wird bei jeder Lehrbefähigung gezählt, die sie erworben hat. Vor 2012 ohne Schulen mit Gesamtschulcharakter, Freie Waldorfschulen und Förderschulen.

²⁾ Fall gleich Person

Tabelle 12.5

Ausländische Lehrkräfte nach Staatsangehörigkeit bzw. Erdteil ¹⁾

Land der Staatsangehörigkeit bzw. Erdteil	Jahr								
	1986	1990	1995	2000	2005	2010	2011	2012	2013
Belgien	5	3	5	6	8	6	5	6	7
Dänemark	6	6	5	7	22	14	12	52	50
Estland								2	2
Bulgarien							1	2	2
Finnland	11	10	10	7	7	7	5	9	7
Frankreich	74	66	71	70	67	47	42	44	40
Griechenland	21	27	26	14	16	16	15	18	19
Großbritannien	80	75	69	72	57	57	55	65	67
Irland	1	1	2	2	1	3	2	2	3
Italien	32	29	35	26	30	27	26	25	25
Lettland								1	2
Litauen							1	2	3
Luxemburg	1	2	1	1	1			1	1
Niederlande	33	29	26	24	24	27	25	31	32
Österreich	17	18	13	9	9	6	7	12	9
Polen	9	7	6	6	6	11	11	17	22
Portugal	12	11	10	7	9	7	6	9	9
Rumänien	4	4	2	4	3	4	3	3	3
Slowakische Republik			1	1		1	1	4	3
Slowenien			1						
Schweden	9	8	9	9	5	1		11	10
Spanien	20	20	19	16	41	32	33	48	50
Tschechische Republik	9	5	4	2	2	4	4	4	3
Ungarn		1	1	1	2	3	2	3	3
Europ. Union insges.	344	322	316	284	310	273	256	371	372
Albanien					5	4	4	3	3
Bosnien und Herzegowina			5	3	2	1		1	1
Serbien und Montenegro	43	46	32	21	11	8	5	5	6
Kroatien			5	5	3	3	4	4	5
Mazedonien					1	1	1	1	1
Norwegen	4	3	3	3	2				
Russland					1	11	9	12	15
Schweiz	10	5	6	7	5	6	6	3	4
Türkei	190	177	164	114	97	72	65	75	71
Ukraine					2	5	6	7	4
Weißrussland						2	1	1	1
übr. europ. Staaten		1	2	8	3	5	5	3	3
übriges Europa insges.	247	232	217	161	132	118	106	115	114
Marokko			2	2	2	3	3	3	2
Tunesien			6	5	6	9	6	7	7
übr. afrikanische Staaten	2	4	2	2	5	8	8	9	9
Kanada	8	6	7	9	10	10	13	12	12
Vereinigte Staaten	68	61	57	50	48	30	32	32	41
übr. amerik. Staaten	5	4	5	6	11	16	15	15	13
Iran			5	3	2	1	1	1	2
Japan			6	5	5	6	5	5	5
Vietnam					1	1	1	1	1
übrige asiat. Staaten	13	17	10	9	14	13	15	15	16
Australien/Ozeanien	2	3	4	4	7	9	10	11	7
staatenlos	3	1	1		2	2	2	1	1
Insgesamt	692	650	638	540	555	499	473	598	602

¹⁾ Überwiegend Lehrkräfte für den herkunftssprachlichen Unterricht. Vor 2012 ohne verbeamtete Lehrkräfte.

Tabelle 12.6

Entwicklung der Lehrkräfte mit Ermäßigungs- und Anrechnungsstunden (A/E-Stunden), sowie Freistellungen nach Grund und Anzahl der Fälle; - öffentliche Schulen -

Art der Ermäßigung/ Anrechnung (§ der ArbZVO-Lehr)	1) a b	1985	1990	1995	2000	2005	2010	2011	2012	2013	Differenz zum Vorjahr	
											Lk/Std.	VZLE
											Altersermäßigung (§ 8)	a
	b	2.090	7.754	15.166	2.928	2.584	3.635	4.639	5.304	5.754	450	16,7
Schwerbehinderung u. vorübergehend herabgem. Dienstfähigkeit (§§ 10,11)	a	916	1.300	2.155	1.825	2.399	2.819	2.707	2.499	2.423	-76	.
	b	3.449	4.795	7.462	7.603	9.657	13.061	12.118	11.408	10.997	-412	-15,2
Schulleiter(in) ²⁾ (§ 12, Anlage 1)	a	3.603	3.570	3.672	3.680	3.107	3.093	2.985	2.955	2.906	-49	.
	b	38.484	37.353	40.787	42.136	37.522	40.432	40.184	43.711	44.004	293	10,9
Vertreter(in), Koordinator(in), Jahr- gangs-, Stufen-, didakt. Leiter(in), (§ 13)	a	3.122	2.864	3.241	3.522	3.374	3.229	3.312	3.266	3.267	1	.
	b	15.991	14.987	16.057	17.636	16.851	16.239	16.340	16.907	16.996	89	3,3
Fachkonferenzleitung u.ä. (§ 13 Abs.1 Anlage 2)	a	3.521	5.338	5.496	5.767	4.148	4.380	4.294	3.865	3.780	-85	.
	b	6.674	8.270	8.426	8.753	5.362	5.284	5.216	4.756	4.912	156	5,8
besondere Belastungen (§ 15, Anlage 3)	a	21.326	19.842	22.019	23.444	19.895	18.780	19.090	18.759	18.482	-277	.
	b	27.352	25.387	24.344	25.756	20.957	19.253	19.784	19.329	19.283	-46	-1,7
Lehrerausbildung u. -fortbildung (§ 16)	a	1.604	1.754	2.207	1.570	1.890	2.264	2.519	2.620	2.671	51	.
	b	15.414	8.681	12.730	13.907	15.952	19.759	21.207	21.056	20.752	-305	-11,3
Fachberater(in), Fachmoderator(in), Berater(in) für Neue Technologien (§ 16)	a	563	968	722	664	614	562	413	422	408	-14	.
	b	2.954	3.939	3.034	3.292	3.021	2.908	2.185	2.332	2.295	-37	-1,4
Beratungslehrer(in) (§ 16 ArbZVO-Lehr)	a	1.135	1.242	1.440	1.462	1.376	1.323	1.266	1.225	1.169	-56	.
	b	5.616	6.101	6.373	6.555	4.164	4.218	4.210	4.068	3.842	-226	-8,4
Beratungsfunktion Sonderpädagogi- schen Mobilen Dienst	a	0	0	0	58	195	362	382	385	378	-7	.
	b	0	0	0	379	1.406	3.085	3.403	3.686	4.123	437	16,2
Mitarbeit bei Schul- und Modellversu- chen in Richtlinienkommissionen (§ 17)	a	189	920	964	764	517	1.144	434	550	560	10	.
	b	806	2.861	2.051	1.527	1.420	2.572	1.153	1.422	1.517	95	3,5
Freistellung für Personalvertretung und Vertrauensleute der Schwerbehinderten	a	5.891	6.035	6.058	4.328	4.567	5.456	5.392	5.533	5.507	-26	.
	b	11.587	12.110	12.560	5.059	5.394	6.092	6.212	6.219	6.250	31	1,2
sonstige Anrechnungen ³⁾ und Stundenverringerungen (u.a. §§ 2,19)	a	643	418	719	1.290	1.063	1.082	1.865	1.467	1.368	-99	.
	b	3.515	2.661	3.812	6.121	4.005	4.975	5.972	5.823	5.476	-347	-12,8
Insgesamt	b	133.932	134.899	152.800	141.651	128.294	141.509	142.621	146.019	146.197	179	6,6
h./h. Lehrkräfte insgesamt		59.869	58.842	60.390	61.129	63.499	65.155	64.411	62.941	62.607	-334	.
A/E-Stunden je h./h. Lehrkraft		2,24	2,29	2,53	2,32	2,02	2,17	2,21	2,32	2,34	0,02	.
Anteil d. Fälle an den h./h. Lehrkr. insgesamt , %		72,76	82,41	94,69	84,65	72,37	74,20	77,50	78,87	79,16	0,29	.

1) a=Lehrkräfte, b=Stunden

2) Seit 2007: Stunden für die Übernahme von Aufgaben im Rahmen der Eigenverantwortlichen Schule enthalten

3) Seit 2007: Bildstellen als sonstige Anrechnungen gezählt

Tabelle 12.7

Entwicklung der Lehrkräfte mit besonderen Unterrichtsstunden, herabgesetzter Stundenzahl sowie beurlaubte, länger erkrankte und abgeordnete Lehrkräfte - öffentliche Schulen -

Grund	1) a b	1985	1990	1995	2000	2005	2010	2011	2012	2013	Diff. z. Vorjahr	
											Lk/ Std.	VZLE
1. Lehrkräfte mit besonderen Unterrichtsstunden, die bei den Lehreriststunden mitgezählt werden												
Unterricht in eigener Verantwortung der Anw./Ref. 2)	a	1.834	.	1.255	2.045	2.585	3.451	4.409	3.988	4.091	103	.
	b	12.614	.	7.511	19.173	24.092	25.339	28.544	25.051	25.646	596	22,1
Arbeitszeitkonto	a	.	.	.	29.261	26.930	7.416	17.070	24.693	21.105	-3.588	.
	b	.	.	.	40.239	41.304	-14.106	-27.409	-41.847	-37.071	4.776	176,9
2. Lehrkräfte mit besonderen Unterrichtsstunden, die bei den Lehreriststunden nicht mitgezählt werden												
Sportförderunterricht	a	467	513	532	522	665	579	573	586	542	-44	.
	b	1.575	1.681	1.770	1.821	2.273	1.369	1.312	1.356	1.117	-239	-8,9
Haus- und Krankenhausunterricht	a	.	191	215	208	297	297	348	349	374	25	.
	b	.	1.769	2.186	2.145	2.610	2.496	2.919	3.171	3.358	187	6,9
Herkunftssprachl. Unterricht	a	749	771	800	656	634	434	408	144	145	1	.
	b	6.725	6.607	6.672	5.169	4.523	2.776	2.615	2.488	2.617	129	4,8
Vertretungslehrkr., deren Std. abgebucht werden	a	.	74	172	96	49	112	62	22	69	47	.
	b	.	1.205	3.367	1.563	846	2.027	1.058	350	1.146	796	29,5
Mobiler Dienst Sprache	a	831	774	865	570	305	188	149	119	77	-42	.
	b	3.885	2.555	2.731	1.796	921	543	447	449	245	-204	-7,5
Förderschullehrkräfte in der Grundschule	a	.	240	638	842	1.302	1.709	1.928	1.736	179	-1.557	.
	b	.	1.280	3.444	4.342	8.537	12.899	15.506	16.772	617	-16.155	-598,3
Mobile Dienste	a	.	27	222	173	296	417	428	439	336	-103	.
	b	.	193	1.011	891	1.268	2.033	2.233	2.514	2.163	-351	-13,0
Insgesamt	b		15.290	21.180	17.726	20.977	24.142	26.088	27.099	11.263	-15.836	-586,5
3. Lehrkräfte mit herabgesetzter Stundenzahl												
§ 62 NBG / § 11 TV-L 3)	a	11.312	11.142	11.582	11.574	12.244	11.234	11.413	11.825	11.781	-44	.
	b	111.380	99.382	99.962	96.832	98.963	90.043	92.805	95.996	96.292	295	10,9
§ 61 NBG / § 11 TV-L 3)	a	4.446	5.498	8.570	12.559	9.957	8.332	8.045	7.354	6.780	-574	.
	b	32.589	41.203	61.456	76.802	65.701	52.392	50.061	44.980	40.547	-4.433	-164,2
Ermäßigung der Arbeitszeit wegen Elternzeit	a	.	.	58	143	961	1.983	2.008	2.285	2.367	82	.
	b	.	.	721	2.449	14.435	28.527	25.222	27.621	27.984	364	13,5
Ermäßigung der Arbeitszeit wegen Altersteilzeit	a	.	.	.	1.513	4.728	4.323	3.227	2.084	1.184	-900	.
	b	.	.	.	18.131	56.192	51.161	38.414	24.050	13.547	-10.503	-389,0
Ermäßigung der Arbeitszeit wegen Einstellungszeit	a	.	.	.	1.519
	b	.	.	.	8.748
Insgesamt	a	15.758	16.640	20.210	27.308	27.890	25.872	24.693	23.548	22.112	-1.436	.
	b	143.969	140.585	162.139	202.961	235.291	222.123	206.501	192.647	178.369	-14.277	-528,8
4. Abwesende Lehrkräfte, die als Lehrkräfte gezählt werden												
Krankheit über 6 Monate	a	137	266	396	526	407	538	614	591	603	12	.
	b	3.453	6.749	10.206	13.689	10.486	14.131	15.888	15.213	15.523	310	11,5
Mutterschutz	a	.	301	323	294	412	527	544	1.037	1.229	192	.
	b	.	7.561	8.356	7.387	10.635	13.598	13.790	26.821	31.893	5.071	187,8
5. Beurlaubte und außerhalb des Schuldienstes abgeordnete Lehrkräfte, die nicht als Lehrkräfte gezählt werden.												
gem. § 62 NBG/§ 11 TV-L 3)	a	2.689	1.916	1.054	633	598	493	446	370	284	-86	.
	b											
gem. § 64 NBG/§ 11 TV-L 3)	a	100	469	480	519	455	359	440	331	309	-22	.
	b											
§§ 62/64 insgesamt 3)	a	2.789	2.385	1.534	1.152	1.053	852	886	701	593	-108	.
	b											
Elternzeit (Erziehungsurlaub)	a	.	529	802	966	1.513	2.183	2.590	2.042	2.082	40	.
	b											
§§ 62/64 u. Elternz. ges. 3)	a	2.789	2.914	2.336	2.118	2.566	3.035	3.476	2.743	2.675	-68	.
	b											
f. d. Auslandsschuldienst	a	139	137	156	132	103	135	133	116	124	8	.
	b											
sonst. Beurl. u. Abordnungen	a	.	152	178	315	354	382	330	224	265	41	.
	b											
Insgesamt	a	2.928	3.203	2.670	2.565	3.023	3.552	3.939	3.083	3.064	-19	.
	b											

1) a=Fälle seit 2012 Köpfe, b=Stunden

2) Änderung der Stundenzahl in eig. Verantwortung aufgrund der Umstellung im Vorbereitungsdienst vom 01.05. bzw. 01.11. auf den 01.02. bzw. 01.08.

3) Vor 2009 §§ 80a, 80d, 87a NBG bzw. § 50 BAT

13. Vorbereitungsdienst

Tabelle 13.1.1

Entwicklung der Zahl der Anwärterinnen/Anwärter und Referendarinnen/Referendare

Jahr ¹⁾	Anwärterinnen/ Anwärter u. Referendarinnen/ Referendare mit dem Lehramt an/für														
	GHR/GH			Realschulen			Sonderpädag.			Gymnasien			alle Lehrämter		
	insg.	dar. weibl. abs.	%	insg.	dar. weibl. abs.	%	insg.	dar. weibl. abs.	%	insg.	dar. weibl. abs.	%	insg.	dar. weibl. abs.	%
1980	3.013			571			193			1.446			5.223		
1985	1.419			382			218			1.248			3.267		
1990	451	365	80,9	192	127	66,1	233	192	82,4	689	417	60,5	1.565	1.101	70,4
1995	1.236	1.082	87,5	274	174	63,5	271	215	79,3	871	542	62,2	2.652	2.013	75,9
2000	1.536	1.354	88,2	350	228	65,1	336	259	77,1	958	560	58,5	3.180	2.401	75,5
2005	2.174	1.874	86,2	24	13	54,2	456	381	83,6	1.415	875	61,8	4.069	3.143	77,2
2006	2.444	2.097	85,8	4	2	50,0	412	345	83,7	1.547	966	62,4	4.407	3.410	77,4
2007	2.548	2.175	85,4	1	1	100,0	401	331	82,5	1.802	1.165	64,7	4.752	3.672	77,3
2008	2.477	2.055	83,0	0	0	100,0	447	379	84,8	1.808	1.162	64,3	4.732	3.596	76,0
2009	2.497	2.061	82,5	0	0	100,0	399	329	82,5	2.036	1.302	63,9	4.932	3.692	74,9
2010	2.446	2.002	81,8	101	62	61,4	386	315	81,6	2.227	1.385	62,2	5.160	3.764	72,9
2011	2.045	1.690	82,6	567	382	67,4	332	261	78,6	2.251	1.410	62,6	5.195	3.743	72,1
2012	1.795	1.528	85,1	696	487	70,0	321	262	81,6	2.107	1.381	65,5	4.919	3.658	74,4
2013	1.667	1.421	85,2	703	503	71,6	320	265	82,8	2.111	1.412	66,9	4.801	3.601	75,0
2014	1.663	1.421	85,4	689	489	71,0	325	274	84,3	1.926	1.322	68,6	4.603	3.506	76,2

¹⁾ Bis 2009 wird der Stichtag 01.06. des Jahres und ab 2010 wird der Stichtag 15.02. des Jahres für die Zahl der Personen im Vorbereitungsdienst dargestellt.

Tabelle 13.1.2

Erfolgreiche Prüfungen von Anwärterinnen/Anwärtern und Referendarinnen/Referendaren

Zeit- raum ^{2) 3)}	Mit Erfolg abgelegte Prüfungen														
	davon mit dem Lehramt an/für												alle Lehrämter		
	GHR/GH			Realschulen			Sonderpädag.			Gymnasien			insg.	dar. weibl.	
	insg.	dar. weibl. abs.	%	insg.	dar. weibl. abs.	%	insg.	dar. weibl. abs.	%	insg.	dar. weibl. abs.	%	insg.	dar. weibl. abs.	%
1981	1.725			388			125			872			3.110		
1985	980			283			157			820			2.240		
1990	329	275	83,6	109	74	67,9	174	139	79,9	475	314	66,1	1.087	802	73,8
1995	539	475	88,1	161	108	67,1	137	116	84,7	338	209	61,8	1.175	908	77,3
2000	874	769	88,0	224	143	63,8	196	153	78,1	362	226	62,4	1.656	1.291	78,0
2005	1.138	969	85,1	137	79	57,7	274	225	82,1	615	326	53,0	2.164	1.599	73,9
2006	1.059	918	86,7	56	32	57,1	283	231	81,6	611	374	61,2	2.009	1.555	77,4
2007	1.449	1.265	87,3	1	0	0,0	265	224	84,5	567	347	61,2	2.282	1.836	80,5
2008	1.615	1.402	86,8	1	1	100,0	233	190	81,5	781	516	66,1	2.630	2.109	80,2
2009	1.486	1.244	83,7	0	0	100,0	282	242	85,8	904	600	66,4	2.672	2.086	78,1
2010	788	665	84,4	0	0	100,0	163	140	85,9	551	364	66,1	1.502	1.169	77,8
2011	1.468	1.230	83,8	36	29	80,6	212	174	82,1	980	639	65,2	2.696	2.072	76,9
2012	1.244	1.041	83,7	298	195	65,4	192	152	79,2	1.386	867	62,6	3.120	2.255	72,3
2013	1.156	979	84,7	424	296	69,8	187	150	80,2	1.225	818	66,8	2.992	2.243	75,0
2014	995	862	86,6	425	302	71,1	202	166	82,2	1.234	831	67,3	2.856	2.161	75,7

²⁾ Bis 2009 wird der 01.05. des Vorjahres bis 30.04. des Jahres und ab 2010 wird der 01.02. des Vorjahres bis 31.01. des Jahres dargestellt.

³⁾ Durch die Umstellung der Termine im Vorbereitungsdienst ist im Jahr 2010 der Prüfungszeitraum verkürzt.

Tabelle 13.1.3

Anwärterinnen/Anwärter und Referendarinnen/Referendare nach Ausbildungshalbjahren

Lehramt an / für	08/2013 insg.	Ausbildungshalbjahr				nachr. Beurl.	02/2014 insg.	Ausbildungshalbjahr				nachr. Beurl.
		1.	2.	3.	4.u.h.			1.	2.	3.	4.u.h.	
GHR/GH	1.647	525	571	488	63	33	1.663	543	512	551	57	33
RS	637	180	240	200	17	5	689	254	182	240	13	7
SoP	272	78	121	70	3	4	325	125	67	128	5	4
GY	2.008	591	705	619	93	20	1.926	622	564	679	61	30
insges.	4.564	1.374	1.637	1.377	176	62	4.603	1.544	1.325	1.598	136	74

Tabelle 13.2

Erfolgreiche Prüfungen von Anwärterinnen/Anwärtinnen und Referendarinnen/Referendaren nach Lehramt und Fächern (nur 1. und 2. Unterrichtsfach) ¹⁾

Fach	Lehramt an ...																											
	GHR							Realschulen ²⁾							Gymnasien													
	1985	1990	1995	2000	2005	2010	2012	2013	2014	1985	1990	1995	2000	2005	2010	2012	2013	2014	1985	1990	1995	2000	2005	2010	2012	2013	2014	
	%	%	%	%	%	%	%	%	abs.	%	%	%	%	%	%	%	%	abs.	%	%	%	%	%	%	%	%	abs.	
Evangelische Religion	5,8	6,7	8,4	9,0	5,7	6,4	4,9	5,7	6,7	132	3,2	6,0	5,3	6,3	5,7		2,9	5,6	5,0	3,2	4,7	2,7	3,9	2,6	1,5	2,8	2,5	2,6
Katholische Religion	2,8	3,2	4,5	3,3	2,5	1,7	2,8	3,0	3,2	64	2,7	3,7	1,9	2,0	1,0				14	1,7	2,6	1,2	1,1	1,3	1,2	0,8	0,8	1,1
Werte und Normen	0,2			0,1	0,3		0,4	0,4	0,6	11			0,3	0,4	2,1				6	1,0	1,0	1,3			1,2	1,2	1,6	1,4
Z.Su. Religion	8,7	9,9	12,9	12,4	8,3	8,1	8,0	9,1	10,5	207	5,8	9,6	7,5	8,7	8,8		6,1	7,6	7,6	5,0	7,3	5,2	5,0	4,0	3,8	4,8	4,9	5,2
Deutsch	19,8	25,7	32,4	29,7	25,4	26,0	25,6	27,5	27,5	542	12,4	19,3	19,3	19,2	19,1		15,2	15,5	17,2	13,8	16,4	16,4	17,5	15,2	19,2	16,0	15,0	15,2
Geschichte	2,6	2,3	1,7	1,5	2,0	1,8	2,7	2,5	2,8	56	6,9	6,9	6,8	11,2	11,3		6,7	8,3	6,5	7,6	6,6	8,7	8,1	9,6	9,5	11,2	12,5	12,4
Politik	1,7	1,7	0,2	0,2	0,5	0,6	1,4	1,0	1,3	26	7,2	5,5	0,6	1,8	1,0				20	9,5	4,7	2,5	3,2	1,9	2,9	2,2	0,8	0,8
Erkunde	3,2	2,3	0,5	0,6	1,0	1,6	1,0	1,0	0,7	14	8,8	6,9	6,2	4,7	5,2		3,2	4,2	2,4	6,7	5,4	2,9	2,9	3,0	3,7	4,4	4,7	4,6
Philosophie																			19	0,8	1,3	0,3	0,4	0,6	0,6	1,2	1,6	0,8
Z.Su. De. geisteswis. Fä.	27,2	31,9	34,7	32,0	28,9	30,0	30,8	32,0	32,3	638	35,3	38,5	32,9	36,8	36,6		26,0	30,3	28,7	38,4	34,4	31,1	32,2	30,2	35,9	34,9	34,7	33,7
Mathematik	9,8	10,3	14,1	11,4	13,2	15,1	15,8	16,8	15,9	313	11,1	7,3	8,7	11,4	6,2		14,8	13,9	16,6	7,1	6,0	9,3	7,6	8,0	7,1	8,7	9,4	8,5
Physik	1,7	0,9	0,1	0,1	1,0	0,7	0,6	0,6	0,3	5	1,9	0,5	4,0	2,0	2,1		5,4	3,8	5,0	4,0	2,9	5,9	4,0	5,8	3,0	3,5	2,3	3,3
Chemie				0,4	1,5	1,8	1,0	0,7	0,3	5	1,8	0,5	3,1	1,8	2,1		6,3	5,9	5,6	5,9	4,2	5,5	7,2	5,3	4,9	3,8	4,1	3,8
Biologie	4,5	2,9	0,7	1,0	3,1	4,6	2,7	2,3	1,8	36	10,6	6,9	10,9	5,8	4,6		9,6	7,1	10,0	7,8	7,6	9,6	11,3	8,8	8,4	6,5	7,6	6,9
Z.Su. Math., naturw. Fä.	17,7	15,2	15,1	12,8	18,8	22,2	20,1	20,3	18,2	359	25,4	15,1	26,7	21,0	14,9		36,1	30,7	37,3	24,8	20,6	30,3	30,1	27,8	23,4	22,5	23,4	22,5
Sachunterricht	6,7	11,4	19,0	21,8	12,5	13,1	11,4	14,6	15,8	311			0,3						9,2									
Englisch	4,5	4,1	1,2	4,6	9,3	9,5	9,4	7,5	8,4	165	11,1	9,6	9,3	12,5	15,5		8,7	13,5	9,2	10,1	11,5	9,6	10,9	13,3	14,1	12,8	14,0	13,4
Französisch					0,1	1,1	0,6	0,9	0,7	14	5,1	3,7	2,5	2,7	2,1				11	3,6	7,7	5,3	5,9	5,1	4,3	4,1	3,8	5,3
Latein																			18	1,1	3,2	5,3	4,3	3,4	2,7	3,4	3,1	2,4
Griechisch																			22	2,8	2,7	2,8	2,5	1,8	1,7	2,4	3,5	2,8
Russisch	2,3	0,5	0,6	0,6	1,2	1,5	1,8	0,9	0,3	5	1,4	2,8	2,8	1,6	5,2		2,9	2,5	2,8	2,8	4,2	1,9	1,5	2,5	3,1	2,2	1,7	2,0
Russisch	2,1	1,7	0,4	0,8	1,1	1,9	0,8	0,9	1,1	21	0,2	0,5	0,9	0,4	0,5		0,4	0,1	0,1	0,6	0,4	1,2	0,7	0,2	0,2	0,2	0,2	0,1
Spanisch																			1	0,6	0,5	0,6	1,0	2,3	2,3	3,0	3,6	3,9
Z.Su. Fremdsprachen	4,5	4,6	1,2	4,6	9,4	10,6	10,1	8,4	9,1	179	16,3	13,3	11,8	15,2	17,5		12,3	15,2	10,6	16,9	23,1	19,7	21,1	22,8	22,7	25,3	25,3	25,6
Musik	4,9	8,7	5,0	4,4	3,8	3,4	2,8	2,5	2,4	48	3,2	6,4	3,1	1,3	2,1		1,1	2,8	2,3	1,1	3,2	5,3	4,3	3,4	2,7	3,4	3,1	2,4
Kunst	12,0	8,1	3,8	2,3	4,1	5,1	3,3	2,7	2,6	51	1,4	2,8	2,8	1,6	5,2		2,9	2,5	2,8	2,8	4,2	1,9	1,5	2,5	3,1	2,2	1,7	2,0
Werken																			22									4,8
Textiles Gestalten																			1									
Z.Su. mus.-künstl. Fä.	21,4	18,8	9,7	8,2	10,2	11,9	8,7	7,0	6,3	125	4,8	9,6	6,8	3,6	7,7		4,3	6,4	5,2	4,1	3,9	7,3	7,2	5,8	5,9	5,6	4,7	4,5
Arbeit/Wirtschaft	1,3			0,2	1,3	3,5	1,0	0,1	0,2	3	1,4	0,3	2,0	1,0			3,8	0,4	0,4									
Technik	1,7			0,3	0,7	0,4	0,8	0,3	0,7	13	0,5	0,3	0,4	1,0					3									
Hauswirtschaft	1,3	0,6	0,3	0,1	0,1	0,2	0,6	0,4	0,2	3	0,9	0,6	1,6	0,5			0,4		22									
Z.Su. AWT	4,3	0,9	0,6	0,6	2,1	4,1	2,4	0,8	1,0	19	2,8		4,0	2,6			6,9	2,6	3,2									
Sport	9,5	7,3	6,8	7,6	9,8	12,5	8,5	7,8	6,8	135	12,4	11,0	12,7	10,7	11,9		8,3	7,1	7,4	11,1	7,2	6,5	5,8	9,2	7,9	9,5	7,0	8,5
Sonstige Fächer																			58									200
Insgesamt (Fälle)	100,0	100,0	100,0	100,0	100,0	100,0	100,0	100,0	100,0	1.973	100,0	100,0	100,0	100,0	100,0	100,0	100,0	100,0	100,0	100,0	100,0	100,0	100,0	100,0	100,0	100,0	100,0	
Zahl der Personen	980	329	539	874	1.061	788	1.244	1.156	995	283	109	161	224	97		298	424	425	566	475	338	362	615	551	1.386	1.225	1.234	

¹⁾ Anwärterinnen/Anwärtinnen und Referendarinnen/Referendare werden bei jeder Lehrbefähigung gezählt, die sie erworben haben. Bis 2009 wird der 01.05. des Vorjahres bis 30.04. des Jahres und ab 2010 wird der 01.02. des Vorjahres bis 31.01. des Jahres dargelegt. Durch die Umstellung der Termine im Vorbereitungsdienst ist im Jahr 2010 der Prüfungszeitraum verkürzt.

²⁾ Abschluss in den Jahren 2009 und 2010 in Niedersachsen nicht möglich

14. Einstellung von Lehrkräften in den Schuldienst

Tabelle 14.1

Bewerberinnen und Bewerber insgesamt nach Lehramt und Geschlecht ¹⁾

Jahr (Schul- jahres- beginn)	Lehramt an/für											alle Lehrämter			
	GHR			Realschulen			Sonderpädagogik			Gymnasien					
	insg.	dar. weibl. abs.	%	insg.	dar. weibl. abs.	%	insg.	dar. weibl. abs.	%	insg.	dar. weibl. abs.	%	insg.	dar. weibl. abs.	%
1980	2.804			447			89			1.022			4.362		
1985	6.157	4.658	75,7	930	634	68,2	464	321	69,2	4.598	2.101	45,7	12.149	7.714	63,5
1990	4.798	3.758	78,3	817	564	69,0	535	409	76,4	2.960	1.577	53,3	9.110	6.308	69,2
1995	2.218	1.854	83,6	813	569	70,0	182	151	83,0	3.590	2.002	55,8	6.803	4.576	67,3
2000	3.141	2.751	87,6	655	442	67,5	265	204	77,0	3.593	2.061	57,4	7.654	5.458	71,3
2005	2.612	2.240	85,8	298	183	61,4	528	429	81,3	2.453	1.347	54,9	5.891	4.199	71,3
2006	2.231	1.923	86,2	169	109	64,5	448	366	81,7	1.674	995	59,4	4.522	3.393	75,0
2007	2.961	2.524	85,2	138	85	61,6	475	394	82,9	1.539	884	57,4	5.113	3.887	76,0
2008	2.891	2.493	86,2	131	87	66,4	423	349	82,5	1.479	884	59,8	4.924	3.813	77,4
2009	2.823	2.416	85,6	135	87	64,4	425	362	85,2	1.442	902	62,6	4.825	3.767	78,1
2010	2.656	2.268	85,4	110	70	63,6	271	231	85,2	1.401	849	60,6	4.438	3.418	77,0
2011	2.343	2.028	86,6	208	129	62,0	220	183	83,2	1.550	927	59,8	4.321	3.267	75,6
2012	2.136	1.829	85,6	381	267	70,1	216	175	81,0	1.879	1.198	63,8	4.612	3.469	75,2
2013	1.549	1.331	85,9	358	253	70,7	173	141	81,5	2.543	1.578	62,1	4.623	3.303	71,4
2014*	1.545	1.305	84,5	377	245	65,0	167	137	82,0	2.603	1.656	63,6	4.692	3.343	71,2

¹⁾ Seit 2003 mit Absolventen zum 31.10.

* Stand 29.07.2014

Bewerberinnen und Bewerber aus Niedersachsen (Wohnort) ¹⁾

Jahr (Schul- jahres- beginn)	Lehramt an/für											alle Lehrämter			
	GHR			Realschulen			Sonderpädagogik			Gymnasien					
	insg.	dar. weibl. abs.	%	insg.	dar. weibl. abs.	%	insg.	dar. weibl. abs.	%	insg.	dar. weibl. abs.	%	insg.	dar. weibl. abs.	%
1980	2.294			385			59			617			3.355		
1985	5.120	3.937	76,9	761	540	71,0	267	189	70,8	2.223	1.062	47,8	8.371	5.728	68,4
1990	3.911	3.116	79,7	728	498	68,4	415	320	77,1	1.846	1.002	54,3	6.900	4.936	71,5
1995	1.610	1.358	84,3	662	470	71,0	130	109	83,8	1.749	1.015	58,0	4.151	2.952	71,1
2000	2.151	1.887	87,7	563	388	68,9	172	137	79,7	2.092	1.297	62,0	4.978	3.709	74,5
2005	1.957	1.706	87,2	239	148	61,9	329	281	85,4	1.473	843	57,2	3.998	2.978	74,5
2006	1.778	1.567	88,1	115	80	69,6	293	253	86,3	984	597	60,7	3.170	2.497	78,8
2007	2.361	2.073	87,8	92	63	68,5	330	274	83,0	976	586	60,0	3.759	2.996	79,7
2008	2.203	1.940	88,1	69	47	68,1	287	242	84,3	938	582	62,0	3.497	2.811	80,4
2009	2.117	1.812	85,6	86	58	67,4	255	250	98,0	992	648	65,3	3.450	2.768	80,2
2010	1.948	1.663	85,4	68	46	67,6	182	157	86,3	902	587	65,1	3.100	2.453	79,1
2011	1.628	1.420	87,2	146	92	63,0	143	118	82,5	1.022	622	60,9	2.939	2.252	76,6
2012	1.359	1.178	86,7	293	207	70,6	149	118	79,2	994	641	64,5	2.795	2.144	76,7
2013	846	742	87,7	277	198	71,5	126	103	81,7	1.028	668	65,0	2.277	1.711	75,1
2014*	933	796	85,3	246	172	69,9	114	94	82,5	1.198	821	68,5	2.491	1.883	75,6

¹⁾ Seit 2003 mit Absolventen zum 31.10.

* Stand 29.07.2014

Tabelle 14.2

Einstellungen in den Schuldienst auf Planstellen ^{1) 2)}

Jahr (01.02. und Schuljahresbeginn)	Lehramt an/für												alle Lehrämter		
	GHR			Realschulen			Sonderpädagogik			Gymnasien					
	insg.	dar. weibl. abs.	%	insg.	dar. weibl. abs.	%	insg.	dar. weibl. abs.	%	insg.	dar. weibl. abs.	%	insg.	dar. weibl. abs.	%
1980	1.027			286			96			773			2.182		
1985	330			97			203			228			858		
1990	723			54			288			143			1.208		
1995	287	246	85,7	17	15	88,2	95	82	86,3	103	60	58,3	502	403	80,3
2000	1.721	1.506	87,5	439	299	68,1	212	170	80,4	632	388	61,4	3.004	2.363	78,7
2001	1.368	1.184	86,5	372	246	66,1	187	142	75,9	566	352	62,2	2.493	1.924	77,2
2002	1.600	1.357	84,8	497	322	64,8	404	329	81,4	674	407	60,4	3.175	2.415	76,1
2003	1.762	1.484	84,2	456	300	65,8	317	258	81,4	1.281	797	62,2	3.816	2.839	74,4
2004	698	579	83,0	157	84	53,8	216	168	77,6	764	444	58,1	1.835	1.275	69,5
2005	488	380	77,8	69	41	59,6	175	145	82,9	679	397	58,4	1.411	963	68,2
2006	997	808	81,0	147	112	76,5	241	200	82,9	1.135	708	62,4	2.520	1.828	72,5
2007	1.206	984	81,6	52	29	55,6	243	229	94,4	1.232	686	55,7	2.733	1.929	70,6
2008	1.755	1.499	85,4	51	36	69,7	331	274	82,7	1.237	761	61,5	3.374	2.569	76,1
2009	1.818	1.481	81,5	51	31	60,8	348	297	85,3	1.366	761	55,7	3.583	2.570	71,7
2010	1.165	954	81,9	27	26	96,3	215	183	85,1	994	612	61,6	2.401	1.775	73,9
2011	1.476	1.248	84,6	309	204	66,0	215	178	82,8	1.050	658	62,7	3.050	2.288	75,0
2012	2.097	1.771	84,5	434	305	70,3	248	206	83,1	1.551	991	63,9	4.330	3.273	75,6
2013	1.210	1.031	85,2	347	244	70,3	202	170	84,2	941	585	62,2	2.700	2.030	75,2
2014*	1.503	1.266	84,2	448	298	66,5	191	150	78,5	1.198	776	64,8	3.340	2.490	74,6

¹⁾ Quereinsteigerinnen und Quereinsteiger sind enthalten und anteilig auf Lehrämter entsprechend der SFO verteilt

²⁾ Jahr 2011: RS-Einstellungen für 01.02.2011 anteilig ermittelt

*Stand 29.07.2014

Bewerberinnen und Bewerber aus Niedersachsen ohne Beschäftigung im Schuldienst ³⁾

Jahr (nur Schuljahresbeginn)	Lehramt an/für												alle Lehrämter		
	GHR			Realschulen			Sonderpädagogik			Gymnasien					
	insg.	dar. weibl. abs.	%	insg.	dar. weibl. abs.	%	insg.	dar. weibl. abs.	%	insg.	dar. weibl. abs.	%	insg.	dar. weibl. abs.	%
1980	795			113			2			91			1.001		
1985	4.701			629			111			1.941			7.382		
1990	3.129			669			192			1.643			5.633		
1995	1.158	969	83,7	598	420	70,2	73	62	84,9	1.548	899	58,1	3.377	2.350	69,6
2000	880	759	86,3	240	171	71,3	51	36	70,6	1.527	942	61,7	2.698	1.908	70,7
2001	682	598	87,7	151	105	69,8	54	39	71,5	1.480	938	63,4	2.367	1.680	71,0
2002	694	608	87,6	114	67	58,6	80	64	80,5	1.113	682	61,3	2.001	1.421	71,0
2003	832	711	85,5	138	82	59,4	101	86	85,1	1.384	809	58,5	2.455	1.688	68,8
2004	1.137	1.001	88,0	161	99	61,5	168	137	81,5	1.102	647	58,7	2.568	1.884	73,4
2005	1.433	1.262	88,1	180	117	65,0	221	190	86,0	908	534	58,8	2.742	2.103	76,7
2006	1.259	1.112	88,3	84	58	69,0	190	164	86,3	409	229	56,0	1.942	1.563	80,5
2007	1.603	1.430	89,2	71	44	62,0	170	149	87,6	387	216	55,8	2.231	1.839	82,4
2008	887	772	87,0	45	29	64,4	83	70	84,3	291	175	60,1	1.306	1.046	80,1
2009	1.117	956	85,6	76	52	68,4	60	54	90,0	526	289	54,9	1.779	1.351	75,9
2010	822	695	84,5	46	29	63,0	52	46	88,5	336	212	63,1	1.256	982	78,2
2011	786	687	87,4	44	29	65,9	51	43	84,3	398	229	57,5	1.279	988	77,2
2012	547	485	88,7	63	45	71,4	30	27	90,0	366	230	62,8	1.006	787	78,2
2013	304	261	85,9	68	49	72,1	10	8	80,0	521	334	64,1	903	652	72,2
2014*	625	523	83,7	127	74	58,3	48	41	85,4	1.845	1.167	63,3	2.645	1.805	68,2

³⁾ Seit 1995 ist die Zuordnung auf die Länder nach dem Wohnort vorgenommen worden.

*Stand 29.07.2014

14. Einstellung von Lehrkräften in den Schuldienst

Tabelle 14.3

Einstellungen im Schuljahr 2013/2014 an öffentlichen Schulen

NLSchB bzw. RA	Schulform																	
	Grundschulen, Hauptschulen, Realschulen und kombinierte Schulformen			Oberschulen			Förderschulen			Gesamtschulen			Gymnasien			Summe		
	1.Shj	2.Shj	SJ	1.Shj	2.Shj	SJ	1.Shj	2.Shj	SJ	1.Shj	2.Shj	SJ	1.Shj	2.Shj	SJ	1.Shj	2.Shj	SJ
Niedersachsen	558	529	1.087	175	201	376	165	98	263	398	262	660	291	214	505	1.587	1.304	2.891
Braunschweig	104	130	234	15	17	32	46	24	70	89	53	142	34	38	72	288	262	550
Hannover	159	128	287	32	39	71	38	21	59	146	91	237	84	65	149	459	344	803
Lüneburg	132	96	228	86	69	155	34	22	56	71	41	112	69	49	118	392	277	669
Osnabrück	163	175	338	42	76	118	47	31	78	92	77	169	104	62	166	448	421	869

Einstellungen im Schuljahr 2013/2014 mit Bedarfsfächern ¹⁾

Lehramt GHR	Bedarfsfächer			Fächer des besonderen Bedarfs			
	Politik	Englisch	Technik	Französisch	Musik	Physik	Chemie
Niedersachsen	45	279	30	23	71	45	51
Braunschweig	7	63	2	0	17	11	11
Hannover	13	67	4	4	27	9	15
Lüneburg	13	72	0	7	14	18	16
Osnabrück	12	77	24	12	13	7	9

Lehramt GY	Bedarfsfächer			Fächer des besonderen Bedarfs			
	ev. Religion	Mathematik	Chemie	Latein	Kunst	Physik	Informatik
Niedersachsen	49	214	83	42	70	74	16
Braunschweig	7	40	15	2	12	15	3
Hannover	16	74	26	14	14	29	4
Lüneburg	11	36	16	12	18	9	1
Osnabrück	15	64	26	14	26	21	8

¹⁾ ohne Quereinsteigerinnen und Quereinsteiger

Tabelle 15.1

Rechnerische Unterrichtsversorgung an den öffentlichen allgemein bildenden Schulen ¹⁾

Schulform	Rechnerische Unterrichtsversorgung - Ist in Prozent vom Soll -											22.08.2013		
	1985 ⁽¹⁾	1990	1995 ⁽¹⁾	2000	2004 ⁽¹⁾	2005	2010	2011	2012	2013	Lehrer-Soll-Std.	Lehrer-Ist-Std.		
											abs.	in %	abs.	in %
Grundschule	103,6	101,4	96,1	99,2	102,9	102,3	102,7	103,3	103,0	102,6	414.210,6	32,2	425.058,2	32,8
Orientierungsstufe	104,9	105,2	97,5	95,9	-	-	-	-	-	-	-	-	-	-
Hauptschule	100,3	96,3	93,8	94,8	99,9	98,5	99,7	100,5	100,8	99,5	109.528,9	8,5	108.953,5	8,4
Realschule	107,0	105,2	95,6	95,5	100,4	99,0	99,6	100,3	101,3	100,6	164.060,3	12,8	165.123,2	12,7
Oberschule	-	-	-	-	-	-	-	100,6	100,6	98,1	63.606,4	5,0	62.415,4	4,8
Zw.-su. GS,OS,HS,RS	103,8	101,9	95,6	97,2	101,6	100,6	101,2	101,9	102,1	101,4	751.406,2	58,5	761.550,3	58,7
FöS-LE	102,2	99,9	95,9	93,3	99,3	98,3	101,0	99,9	99,5	99,6	40.994,9	3,2	40.843,6	3,1
FöS-GE	102,5	102,8	94,4	93,3	96,1	96,2	98,0	97,3	97,2	97,0	32.614,4	2,5	31.627,5	2,4
Sonstige FÖS	98,3	97,8	93,1	94,0	99,2	97,9	98,8	98,5	97,5	99,5	19.314,9	1,5	19.219,4	1,5
Zw.-su. FöS	101,8	100,0	94,7	93,4	98,5	97,7	99,7	98,8	98,4	98,7	92.924,2	7,2	91.690,5	7,1
KGS	107,2	107,8	101,9	97,8	100,6	97,5	98,9	101,4	101,2	99,7	65.726,7	5,1	65.554,7	5,1
IGS	110,5	112,4	102,6	98,1	102,7	98,5	99,6	100,4	102,8	100,7	80.488,9	6,3	81.039,0	6,2
Zw.-su. Ges.Schulen	108,8	109,8	102,2	97,9	101,5	97,9	99,2	100,9	102,0	100,3	146.215,6	11,4	146.593,7	11,3
Gymnasium	103,7	110,8	104,6	98,8	99,8	97,6	100,1	102,9	102,9	101,0	293.924,3	22,9	296.954,4	22,9
Insgesamt	103,9	103,6	97,5	97,2	101,0	99,5	100,6	101,8	102,0	101,0	1.284.470,3		1.296.788,9	

¹⁾ 1985, 1986, 1992, 1995, 1996, 1997 und 2004 wurde die Berechnung des Unterrichtsbedarfs geändert, 1989 wurde die Arbeitszeit der Lehrkräfte verkürzt, 1994 erhöht. Deswegen sind die Prozentwerte nur zum Teil untereinander vergleichbar.

Tabelle 15.2

 Lehrer-Soll-Stunden
 - öffentliche Schulen ohne die Förderschulen des MS -

Bedarf	1995		2000		2004 ¹⁾		2005		2010		2011		2012		2013	
	insges.	in %	insges.	in %	insges.	in %	insges.	in %	insges.	in %	insges.	in %	insges.	in %	insges.	in %
Grundbedarf	1.192.851	93,2	1.217.216	92,1	1.239.991	93,7	1.240.841	93,5	1.183.381	91,8	1.148.734	91,2	1.143.992	90,6	1.134.615	88,3
Zusatzbedarf für																
-besondere Fördermaßn.	28.917	2,3	26.816	2,0	31.697	2,4	31.839	2,4	34.888	2,7	34.225	2,7	34.072	2,7	32.840	2,6
-Ganztagsschulen	15.652	1,2	20.181	1,5	23.793	1,8	25.210	1,9	44.490	3,5	46.262	3,7	48.392	3,8	50.809	4,0
-Vollständige Halbtagschule	12.820	1,0	17.145	1,3	7.324	0,6	7.032	0,5								
-Hochbegabungsförderung					1.246	0,1	1.654	0,1	2.230	0,2	2.300	0,2	2.377	0,2	2.332	0,2
-Inklusion															28.263	2,2
-Integrationsklassen	3.087	0,2	2.707	0,2	2.600	0,2	2.616	0,2	4.507	0,3	6.539	0,5	9.812	0,8	9.182	0,7
-sonst. sonderpäd. Förd.	1.031	0,1	2.153	0,2	2.580	0,2	2.711	0,2	5.342	0,4	6.546	0,5	8.151	0,6	9.195	0,7
-Religionsunterricht	4.824	0,4	3.037	0,2	1.572	0,1	1.467	0,1	1.504	0,1	1.484	0,1	1.590	0,1	1.308	0,1
-Schwimmunterricht	7.189	0,6	8.225	0,6	261	0,0	151	0,0	153	0,0	77	0,0	56	0,0	47	0,0
-Fremdsprachenunterricht	7.706	0,6	9.574	0,7	1.999	0,2	2.139	0,2	1.580	0,1	1.532	0,1	1.504	0,1	1.523	0,1
-bes. Unterrichtsorg. HS,IGS					9.773	0,7	11.063	0,8	9.884	0,8	10.536	0,8	12.645	1,0	13.915	1,1
-sonst. Zusatzbedarf	5.305	0,4	14.330	1,1	787	0,1	572	0,0	952	0,1	1.075	0,1	435	0,0	441	0,0
Zusatzbedarf insges.	86.531	6,8	104.167	7,9	83.630	6,3	86.453	6,5	105.528	8,2	110.574	8,8	119.032	9,4	149.855	11,7
Lehrer-Soll-Stunden insges.	1.279.382	100,0	1.321.383	100,0	1.323.621	100,0	1.327.294	100,0	1.288.909	100,0	1.259.308	100,0	1.263.024	100,0	1.284.470	100,0
Schüler insgesamt	865.984		932.849		944.324		940.240		872.782		845.181		830.816		815.082	
Soll-Stunden je Schüler	1,477		1,417		1,402		1,412		1,477		1,490		1,520		1,576	
Lehrer-Ist-Stunden insges.²⁾	1.247.590		1.284.435		1.336.281		1.320.348		1.296.809		1.281.438		1.287.988		1.296.789	
Ist-Stunden je Schüler	1,441		1,377		1,415		1,404		1,486		1,516		1,550		1,591	

¹⁾ 2004 wurde die Berechnung des Unterrichtsbedarfs grundlegend geändert. Ein Teil der bisherigen Zusatzbedarfe wurden dem Grundbedarf zugeordnet.

²⁾ Die Lehrer-Ist-Stunden sind nicht mit den Unterrichtsstunden bzw. Lehrerstunden der Tab. 1.5 und den Tab. 2.1.1 ff. gleichzusetzen, da dort auch die im Lehrerverzeichnis abgebuchten Stunden (vgl. Tab. 12.7, Nr. 2) mitgezählt werden.

Tabelle 16

Übrige Mitarbeiterinnen und Mitarbeiter nach Geschlecht, Funktion und Beschäftigungsumfang
am 22.08.2013

a) Land Niedersachsen

Schulassistentinnen und Schulassistenten an der .../am	öffentliche Schulen						Schulen in freier Trägerschaft			Schulen insg.
	insg.	weibl.		Voll- zeit	TZ- T1	TZ- T2	insg.	dar. weibl.		
		abs.	%					abs.	%	
Grundschule	17	10	58,8	9	8		1	1	100,0	18
HS, GHS	78	30	38,5	47	30	1				78
Oberschule	112	19	17,0	75	36	1				112
selbst. Realschule	65	21	32,3	32	31	2				65
Gymnasium	175	36	20,6	134	37	4	6	1	16,7	181
Kooperative Gesamtschule	39	7	17,9	26	12	1				39
Integrierte Gesamtschule	47	15	31,9	31	15	1	10	8	80,0	57
Freie Waldorfschule							1	1	100,0	1
Förderschule Lernen	4			3	1					4
Förderschule Geistige Entwicklung										
Sonstige Förderschulen	2			2			3			5
Insgesamt	539	138	25,6	359	170	10	21	11	52,4	560
weiteres Personal ¹⁾										
PM an GTS u. Internatsgy.	236	186	78,8	107	114	15	21	16	76,2	257
dar. Soz.päd.	170	129	75,9	94	73	3	10	7	70,0	180
PM an Förderschulen	1.248	1.084	86,9	263	917	68	473	341	72,1	1.721
dar. Soz.päd.	98	74	75,5	35	59	4	98	69	70,4	196
BK an Förderschulen	272	231	84,9	53	200	19	111	81	73,0	383
sonstiges Personal	3	3	100,0		3		4	4	100,0	7
Insgesamt	2.298	1.642	71,5	782	1.404	112	630	453	71,9	2.928
dar. weibl. abs.	1.642			385	1.161	96	453			2.095
%	71,5			49,2	82,7	85,7	71,9			71,6
Vorjahr insg.	2.312	1.668	72,1	798	1.419	95	622	445	71,5	2.934
dar. weibl. abs.	1.668			395	1.185	88	445			2.113
%	72,1			49,5	83,5	92,6	71,5			72,0

b) RA der NLSchB

RA der NLSchB	öffentliche Schulen						Schulen in freier Träger- schaft	Schulen insgesamt
	Schul- assist.	PM an GTS	PM an FöS	BK an FöS	sonst.	insg.		
Braunschweig	109	63	306	96		574	81	655
Hannover	153	78	310	81	2	624	152	776
Lüneburg	118	17	209	9	1	354	170	524
Osnabrück	159	78	423	86		746	227	973
Niedersachsen	539	236	1.248	272	3	2.298	630	2.928

¹⁾ PM: Pädagogische Mitarbeiterinnen und Mitarbeiter

BK: Betreuungskräfte

GTS: Ganztagschule

17. Haushalt

Tabelle 17

1)

2) 3)

Ausgaben für den Schulbereich im Landeshaushalt seit 1975

Haushaltsjahr	Gesamthaushalt Niedersachsens	dar. Schulbereich		davon					
		in 1.000 DM	in % des Gesamthaushalts	Personalausgaben (Hauptgruppe 4)		Ausg. für Investitionen (Hauptgr. 7 u. 8)		übrige Ausgaben (Hauptgr. 5 u. 6)	
	in 1.000 DM			in 1.000 DM	in 1.000 DM	%	in 1.000 DM	%	in 1.000 DM
1975	16.257.367	2.519.501	15,50	2.182.447	86,62	153.289	6,08	183.765	7,29
1980	22.945.362	3.906.988	17,03	3.377.196	86,44	151.980	3,89	377.812	9,67
1985	26.665.089	4.331.588	16,24	3.962.668	91,48	76.336	1,76	292.584	6,75
1990	31.480.749	4.917.460	15,62	4.557.534	92,68	20.204	0,41	339.722	6,91
1995	39.350.178	6.197.199	15,75	5.655.640	91,26	8.534	0,14	533.025	8,60
2000	41.062.082	6.448.392	15,70	5.910.500	91,66	7.090	0,11	530.804	8,23
2001	43.713.260	6.741.697	15,42	6.133.798	90,98	7.053	0,10	600.846	8,91
	in 1.000 EUR	in 1.000 EUR		in 1.000 EUR		in 1.000 EUR		in 1.000 EUR	
2002	21.996.555	3.603.373	16,38	3.270.753	90,77	16.027	0,44	316.593	8,79
2003	23.197.609	3.775.790	16,28	3.406.668	90,22	42.038	1,11	327.084	8,66
2004	22.270.856	3.805.370	17,09	3.405.614	89,49	102.541	2,69	297.215	7,81
2005	21.659.903	3.856.661	17,81	3.432.869	89,01	119.858	3,11	303.934	7,88
2006	22.173.099	3.825.871	17,25	3.364.921	87,95	106.777	2,79	354.173	9,26
2007	23.608.775	3.808.441	16,13	3.355.926	88,12	75.730	1,99	376.785	9,89
2008	23.808.140	3.930.547	16,51	3.521.785	89,60	3.399	0,09	405.363	10,31
2009	25.464.019	4.001.007	15,71	3.571.542	89,27	2.392	0,06	427.133	10,68
2010	24.843.571	4.253.973	17,12	3.785.460	88,99	2.618	0,06	465.895	10,95
2011	25.133.998	4.155.456	16,53	3.723.930	89,62	1.799	0,04	429.727	10,34
2012	27.202.907	4.346.911	15,98	3.899.126	89,70	1.988	0,05	445.797	10,26
2013	27.494.278	4.386.071	15,95	3.934.772	89,71	1.767	0,04	449.532	10,25
2014	27.719.897	4.566.086	16,47	4.108.286	89,97	1.844	0,04	455.956	9,99

¹⁾ Ansätze gemäß Haushaltsplan (bis 2001 in DM, ab 2002 in EUR); 2002/2003 Doppelhaushalt; 2003 Stand 2. NHP; 2008 Stand 2. NHP, 2009 Stand 1. NHP

²⁾ ohne Unterrichtsverwaltung (u.a. Fkt. 111); ohne Personalverstärkungsmittel (insbes. Besoldungserhöhungen) (Fkt. 981), die im Epl 13 zentral veranschlagt werden; einschl. Förderschulen des MS im Epl 05

³⁾ Der Schulbereich enthält folgende Funktionen des Funktionsplans der Haushaltssystematik:

- 1975: 121 bis 128 (Schulen), 151 (insb. Schülerbeförderung), 154 (Lehrerfortbildung), 155 (betriebl. und überbetriebl. berufliche Aus- und Fortbildung), 156 (Förderung der politischen Bildung), 159 (sonstiges)
- ab 1976: 121 bis 125, 127 bis 129 (Schulen), 143 und 145 (insb. Schülerbeförderung), 154, 155, 156 und 159 (wie bei 1975)
- ab 1981: ohne Mittel für die Schülerbeförderung, die in den Finanzausgleich verlagert worden sind (knapp 1% des Gesamthaushalts)
- ab 1991: Mittel für Beihilfen in Krankheitsfällen usw. zentral bei Fkt. 011/940 ausgebracht
- ab 1994: mit 141 (Ausbildungsförderung für Schülerinnen und Schüler)
- ab 2002: 112 bis 129 (Schulen) ohne 118 (Versorgung einschließlich Beihilfen im Bereich Schulen), 141 (Fördermaßnahmen für Schülerinnen und Schüler), 151 und 153 (Weiterbildung), 154 und 155 (Lehrerinnen- und Lehreraus- sowie -fortbildung)
- ab 2014: ohne 153 (sonstige Weiterbildung - ohne Förderung für Teilnehmende)

Tabelle 18

Finanzhilfe für Schulen in freier Trägerschaft; Berechnung der Schüler/Lehrer-Relationen (SLR) an den öffentlichen Schulen am 22.08.2013

Schulform	SLR aufgrund der erteilten Unterrichtsstunden (§ 150 NSchG)										SLR aufgrund von Lehrerzahlen (§155 NSchG)			
	Schüler 1	Lehrer- Ist- stunden 2	erteilte Stunden der Anw./Ref. 3	Lehrer- stunden f. Finanzhilfe (Sp.2-3) 4	Regel- stunden 5	VZLE Finanzhilfe (Sp.4/5) 6	SLR Finanzhilfe (Sp.1/6) 7	Vollzeit- lehrer- Einheiten (VZLE) 8	Std. d. Anw./Ref. in VZLE (Sp.3/5) 9	VZLE Finanzhilfe (Sp.8-9) 10	SLR Finanzhilfe (Sp.1/10) 11			
Grundschule 1 - 4 ³⁾	284.142	420.749,7	7.952,0	412.797,7	28,0	14.742,78	19,27	17.840,6	284,00	17.556,60	16,18			
Hauptschule	49.952	108.953,5	871,0	108.082,5	27,5	3.930,27	12,71	4.744,7	31,67	4.713,03	10,60			
Realschule	118.939	165.123,2	3.030,0	162.093,2	26,5	6.116,72	19,44	7.307,5	114,34	7.193,16	16,54			
Oberschule	34.915	62.415,4	723,0	61.692,4	25,5	2.419,31	14,43	2.822,2	28,35	2.793,85	12,50			
Gymnasium ¹⁾	201.450	294.217,1	9.512,5	284.704,6	23,5	12.115,09	16,63	14.966,1	404,79	14.561,31	13,83			
Integrierte Gesamtschule	53.017	81.039,0	1.216,0	79.823,0	24,5	3.258,08	16,27	3.863,4	49,63	3.813,77	13,90			
Förderschule														
Lernen	13.766	40.843,6	507,5	40.336,1	26,5	1.522,12	9,04			
Emotionale u. soz. Entw.	681	2.730,0	47,0	2.683,0	26,5	101,25	6,73			
Sprache 1 - 10	3.472	8.955,1	111,0	8.844,1	26,5	333,74	10,40			
Geistige Entwicklung	5.858	31.627,5	380,0	31.247,5	26,5	1.179,15	4,97			
Körperl. u. motor. Entw.	1.497	6.557,8	76,0	6.481,8	26,5	244,60	6,12			
Hören (Gehörlose)	258	1.375,0	0,0	1.375,0	26,5	51,89	4,97			
Sehen (Blinde)	106	634,8	0,0	634,8	26,5	23,95	4,43			

¹⁾ ohne Abendgymnasien und Kollegs

²⁾ Ergebnisse der Erhebung zur Unterrichtsversorgung ohne Anrechnungen, Ermäßigungen und Freistellungen sowie ohne die abgebuchten Stunden für Sportförderunterricht, Mobiler Dienst Sprache, muttersprachl. Unterricht, Haus- u. Krankenhausunterricht, Stunden von abgebuchten Vertretungslehrkräften, Einsatz von Förderschullehrkräften in der Grundschule, Mobile Dienste, Erziehungsurlaub, Krankheit über 6 Monate und Mutterschutzfrist

³⁾ Ohne Berücksichtigung der Schulkindergärten

Förderschule ...	Schüler	wöchentl. Arbeitszeit	Päd. Mitarbeiterinnen u. Mitarbeiter			Betreuungskräfte		
			Arbeits- stunden	Vollzeit- Einheiten	Schüler- Personal- Relation	Arbeits- stunden	Vollzeit- Einheiten	Schüler- Personal- Relation
Emotionale u. soz. Entw.	681	38,5	999,6	25,96	26,23	5.864,6	152,33	38,46
Geistige Entwicklung	5.858	38,5	24.943,3	647,88	9,04	1.170,4	30,40	49,24
Körperl. u. motor. Entw.	1.497	38,5	4.083,4	106,06	14,11	26,2	0,68	155,76
Sehen (Blinde)	106	38,5	97,8	2,54	41,73	.	.	.
Sprache	3.472	38,5	55,8	1,45	2.395,56	.	.	.

Quelle: Landesbetrieb für Statistik und Kommunikationstechnologie Niedersachsen (L-SKN), Zahlen aus der Unterrichtsversorgung vom 14.09.2012

Die niedersächsischen allgemein bildenden Schulen in Zahlen

Stand: Schuljahr 2013/2014

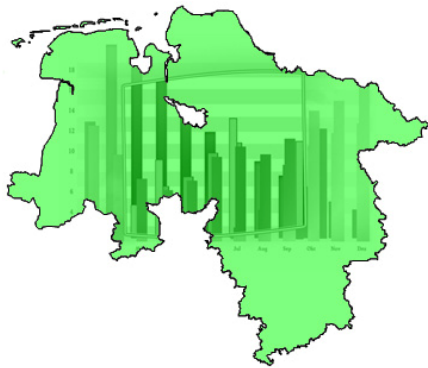

Impressum

Herausgeber:
Niedersächsisches Kultusministerium
Presse- und Öffentlichkeitsarbeit
Schiffgraben 12
30159 Hannover
E-Mail: pressestelle@mk.niedersachsen.de
Internet: www.mk.niedersachsen.de

Hinweis:
Die Broschüre als Download
finden Sie unter:
www.mk.niedersachsen.de
Pfad: Service > Statistik > Allgemein bildende Schulen

Bestellungen:
Fax: 0511 / 120 7451
E-Mail: Bibliothek@mk.niedersachsen.de

Bild in der Niedersachsenkarte:
© Gert Altmann / PIXELIO

Druck: Color-Druck GmbH, Holzminden

September 2014